EDICION DE 24 PAGINAS
30 CENTAVOS
PRECIO EN TODO EL PAIS
N.o 3,378

LA NACION

AGUSTINAS 1253 - 1269
TELEFONO INGLES 3112 - 3114

SANTIAGO DE CHILE, JUEVES 15 DE ABRIL DE 1926

SUSCRICION: Por un año, $ 90.— Por 6 meses, $ 48
Por 3 meses, $ 26.— Por un año, extranjero, $ 150

El Peregrino
SERA LA MEJOR PRODUCCION DE 1926

CHARLANDO CON DON JOSE LUIS SANCHEZ BESA

Chile necesita la aviación comercial más que las naciones de Europa. — Todos los pueblos hacen grandes sacrificios por su desarrollo. — Si los ferrocarriles están en manos nacionales, con mayor razón debe estarlo la aviación comercial. — La única ayuda que se pide del Estado será en todo caso ventajosa para el Estado mismo.

"Tengo fe en que los señores senadores y diputados van a sancionar el mensaje del Ejecutivo". — El aviador nacional, Luis O. Page formará parte de esta gran empresa.— "Yo no he venido a Chile a buscar fortuna, he venido con el exclusivo objeto de poner mis conocimientos al servicio de mi patria", nos dice finalmente el señor Sánchez Besa

Después de dos meses y medio de permanencia en el país hoy regresa a Europa don José Luis Sánchez Besa, quien como se sabe vino a Chile a estudiar la posibilidad de establecer la aviación comercial. Antes que dejara la patria creímos de interés conversar con él y he aquí nuestra charla.

—¿Se va usted satisfecho de sus trabajos?

—Sí y no. Para implantar en Chile la aviación comercial en la forma que yo la concibo, hay que luchar mucho. No sólo contra los elementos sino contra los hombres. Personas ilustradas todavía no creen en el avión como medio de transporte y mucho menos creen que esto pueda ser negocio. Sin embargo, el aeroplano va imponiéndose en Europa día a día. Empezó por transportar cartas, después encomiendas, en seguida pasajeros y hoy lleva joyas, sederías, etc., etc. Es un terrible competidor del ferrocarril, del navío y empieza a serlo del telégrafo. Mas, estas cosas no se creen del todo en Chile...

—¿Qué impresión se lleva usted de la utilidad de la aviación en el país?

—La empresa de aviación comercial que se organiza, tiene desde hace más de un año una oficina técnica en Teatinos 254. Trabajan en ella como jefes un distinguido piloto y técnico francés, don Eduardo Deckert y un ingeniero y técnico chileno don Pedro Andrade. Ambos caballeros han hecho trabajos muy interesantes, levantando la carta aérea, trazando los aeródromos, buscando los mejores tipos de hangares para cada región, el tipo de avión más conveniente, etc. etc. Este trabajo que es laborioso y que demanda inversión de dinero, fuera de los estudios que he practicado personalmente, me llevan al convencimiento de que el país necesita de la aviación comercial y que ella será una colaboradora eficaz de la industria y el comercio. La necesita mucho más que los pueblos de Europa. Porque nuestras vías de comunicación son inferiores. Si en Alemania, Francia, Italia, Inglaterra, Holanda, Austria, Hungría, ha podido desarrollarse, con mucho mayor razón progresará en Chile, sobre todo para el Norte, a donde los medios de comunicación son bastante deficientes.

De estos estudios he llegado al convencimiento de que no basta para poner en movimiento la aviación comercial, en la forma eficiente que debe hacerse, con traer al país, como había pensado, dos o tres aviones de tipos pequeños. Es necesario un modelo más costoso, y traer ocho aparatos como mínimum, lo que viene en consecuencia a aumentar el porcentaje de gastos de inversión. De ahí que todo el programa que traía al llegar haya variado fundamentalmente y haya sido a la vez provechoso para la Empresa mi viaje de estudio a Chile.

En atención a los mayores desembolsos que se requieren hacer, a las ventajas indiscutibles que importan al país entregar a capitales nacionales, confiar a cerebros nacionales la dirección de una empresa comercial aérea, es que he solicitado el apoyo indirecto del Gobierno en nuestro favor. Al contemplar este problema no hay que olvidar que si los ferrocarriles juegan un papel importante en caso de guerra, por lo cual deben estar siempre en manos nacionales; la aviación comercial, cuyos aparatos pueden ser transformados en 48 horas en poderosos aviones de bombardeos, juega un papel mucho más importante aún. Y no olvidemos que el avión comercial está formando diariamente pilotos, con experiencia en la navegación y sin costo alguno para el Estado, lo que viene a constituir una poderosa y eficiente reserva de nuestros brillantes aviadores militares a quienes en más de una ocasión he aplaudido de corazón.

Estas razones pesan en tal forma en los Gobiernos de Europa que no hay nación alguna que no conceda a la aviación comercial enormes sumas de dinero como subvención. El año 1925, Alemania concedió cinco millones de marcos oro; Inglaterra un millón y medio de libras esterlinas; Francia más de cuarenta millones de francos y así como estos países, Italia, Holanda, Bélgica, etc. La aviación comercial en el Japón está bajo el control del Ministerio de la Guerra y tiene una subvención que sube de cinco millones de yens. Los Estados Unidos acaban de invertir cerca de diez millones de dólares en formar su aviación comercial. Y para que sigo en este terreno.

Pues bien, en Chile la aviación comercial no tendrá subvención de ninguna naturaleza, al contrario, está obligada a transportar a marinos y militares que viajen en comisión del servicio con un 50 por ciento de rebaja y aún a transportar toda la correspondencia oficial con otro 50 por ciento de rebaja. Yo comprendo que la situación del país no permite una subvención; pero comprendo, que permite en cambio una ayuda indirecta del Estado, y esto es lo que he buscado encontrando favorable acogida en el Presidente de la República y en cada uno de sus Ministros de Estado, y, muy especialmente, en los de Guerra, Marina y Comunicaciones, que son, por la índole de sus carteras, los más directamente interesados en el pronto establecimiento de la aviación comercial.

—¿En qué consiste la ayuda que pide usted?

—He solicitado del Estado una especie de garantía para poder adquirir el material en Europa. Sólo pido que en el caso eventual en que la Sociedad de Aviación Comercial no se forme, los aviones, hangares, talleres, estaciones de telegrafía sin hilos, motores de repuestos, etc., etc., sean adquiridos por el Gobierno para la aviación militar. Si esta adquisición que considero remota llegara el caso de hacerla, el Estado adquiriría por bajo precio un material que importa, dado los precios de sus adquisiciones últimas, cinco y hasta seis veces menos. De manera que en todo caso el Gobierno hará un gran negocio. Por otra parte, la Empresa tiene que montar sus hangares, talleres, cinco estaciones de radiotelefonía de 500 watts, en La Serena, Copiapó, Antofagasta e Iquique, en lo cual tendrá que invertir algunas decenas de miles de pesos, de modo que en caso que el Gobierno se quedara con todo este valioso material, con todas estas valiosas instalaciones, tendría todo hecho, inclusive sus canchas de aterrizaje, para la aviación militar y naval. Mas este caso no debe llegar, porque todos mis esfuerzos serán el de establecer la Sociedad de Aviación Comercial, con tanta mayor razón cuando se lleva invertido en su organización más de 100,000 pesos y se invertirá en montar hangares, talleres, estaciones de radiotelefonía, en traer el personal de pilotos y mecánicos de Europa, muchos miles de pesos más, con lo cual no será jamás negocio para la Empresa que sus elementos pasen a poder del Estado. Todo nuestro interés está, pues, puesto en que se establezca la aviación comercial, porque el dinero invertido en oficinas y trabajos preliminares lo impone imperiosamente.

El Gobierno enviará a las Cámaras el respectivo mensaje solicitando ayuda en nuestro favor. Yo parto a Europa sin esperar su aprobación, porque tengo fe en que los señores senadores y diputados, van a sancionar ese mensaje, y me marcho para aprovechar el tiempo y poder inaugurar, si las cosas andan con rapidez, el 1.o de Enero de 1927, la primera línea aérea comercial. En caso que el mensaje no fuera despachado interesaré capitales extranjeros, empresas extranjeras, con el sentimiento de lo que pudo ser nacional, no lo será. Antes de tomar este camino, he querido intentar una ayuda del Estado en la forma que he indicado.

—¿Qué otras cosas puede Ud. decirnos?

—Si el Congreso Nacional despacha el mensaje del Ejecutivo estaré de regreso antes de cuatro meses y vendré al país en compañía del gran aviador nacional Luis O. Page, que goza de gran prestigio como piloto en Europa y cuyos ruidosos triunfos en el extranjero no se conocen en Chile, aún cuando mi amigo don José María Raposo publicó hace poco un artículo sobre los vuelos de Page en España. Este aviador tiene gran práctica. Fué uno de los organizadores de la línea Letoere y durante mucho tiempo sirvió en la línea Española-Sevilla-Larache. Como un dato curioso puedo decirles que en 350 aparatos que sometió a prueba en la casa Hispano-Suiza sólo uno tuvo un desperfecto por valor de 25 pesetas. El aviador Page siente las nostalgias de la patria y vendrá conmigo, que también sé de esas nostalgias. Así tendremos un chileno al frente de la Empresa y todos seremos chilenos.

—Yo no podría terminar esta charla sin rendir un homenaje de admiración para un ciudadano francés, que con toda justicia nuestro Gobierno acaba de condecorar con la Medalla al Mérito: me refiero a don Luis Testart. Lo que este caballero ha hecho por establecer en Chile la aviación comercial no lo ha hecho ningún chileno. Es necesario que se sepa que ha invertido de su peculio personal una cuantiosa suma y que está dispuesto a nuevos sacrificios de dinero, siempre que se establezca la aviación comercial. Si mañana vuela el primer avión transportando cartas, encomiendas y pasajeros, el país lo deberá al esfuerzo de este francés que ha hecho por Chile, más que lo que yo he hecho por Francia construyéndole 2,800 aparatos para la guerra.

Y el señor Sánchez Besa que es todo un hombre de acción, que se permitió tener en Francia una fábrica con 3,000 operarios, que entregó durante la guerra aparatos por valor de más de 100 millones de francos, que ha conquistado brillantes triunfos en la aviación, que tiene el honor de ser el primer aviador de habla española, que junto con Santos Dumont, los Hermanos Wrhigt, Blériot, Farman, Voissin, fué uno de los precursores de la aviación, nos dice finalmente:

"Yo no he venido a Chile a buscar fortuna, he venido con el exclusivo objeto de poner mis conocimientos al servicio de mi patria".

Y nos estrecha fuertemente la mano.

DON JOSE LUIS SANCHEZ BESA

La versión taquigráfica de la conferencia de Alessandri en página 14

LA MODA ACTUAL

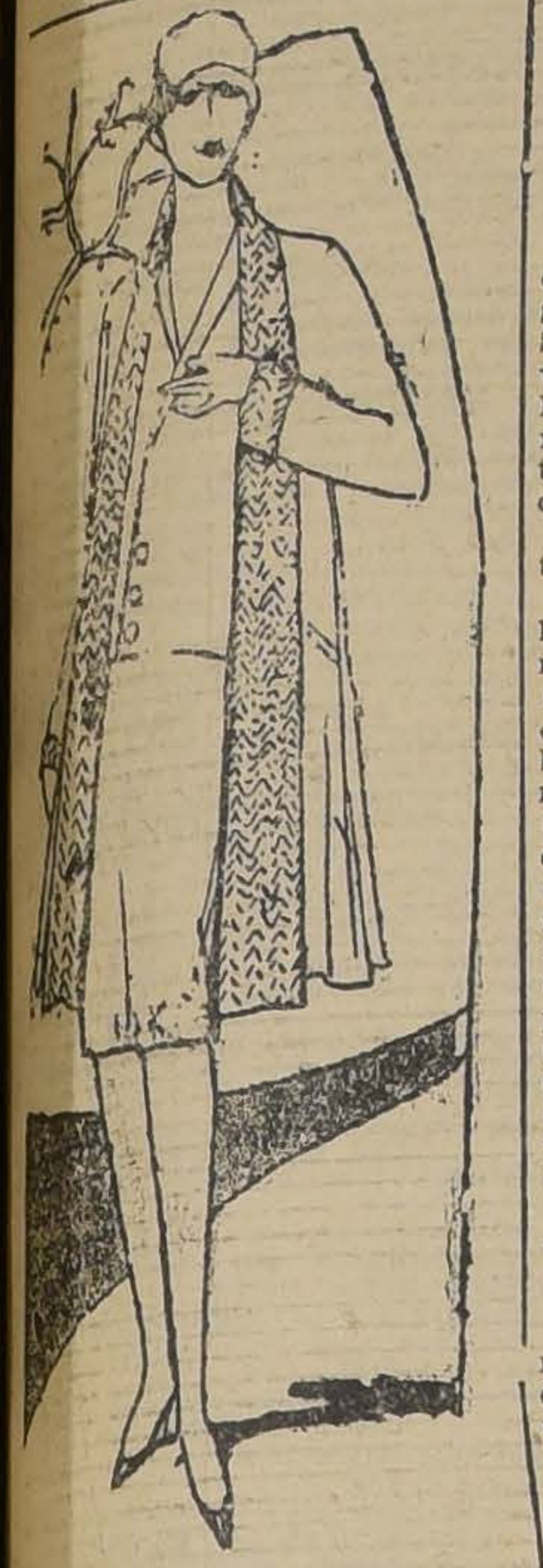
BONITO ENSEMBLE EN LANA BEIGE, DE POLLERA, BLUSA Y TAPADO; ESTE ULTIMO LLEVA LOS PUÑOS Y EL CUELLO LARGO, COMO SE VE, EN UN GENERO MAS OSCURO CON DIBUJOS, HACIENDO ZIG-ZAG

¡OH, MARGARITA!

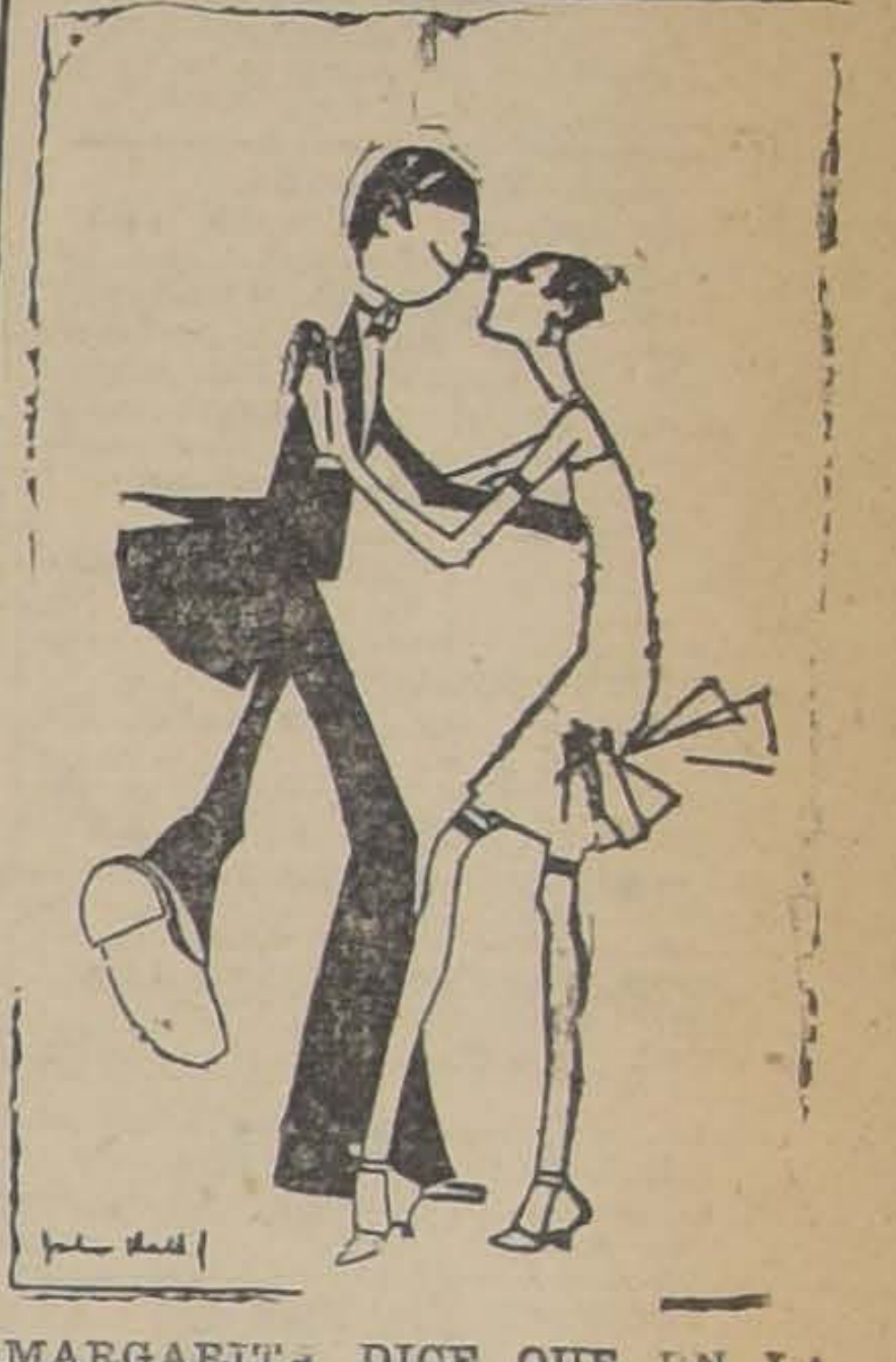
MARGARITA DICE QUE EN LA VIDA MODERNA NO SE HACEN SINO COSAS DE NEGROS...

QUIEN ? ES EL PADRE DE MI HIJO

Nueces
COMPRAN
Guttmann
Maurer & Co.
MONEDA 1065
TEL. 427

VERY SOON
Fredie Residence
Daily, weeckly and monthly rates. (Necesitamos casa espaciosa, con garage. Sin intermediarios).
FREDIE, Casilla 6020
16—A

Contra la GRIPPE, influenzas, resfríos, jaquecas, dolores REUMATICOS y nerviosos. Use usted nuestras tabletas
Togal
cuya fórmula a base de ácido acetileno salicílico, citrato de litina y citrato de quinina, ha sido declarado NUEVAMENTE por eminentes médicos de Europa y las Américas, como el mejor específico hasta ahora conocido.
GERHARDT F. SCHMIDT A. G. (Fabricantes)
Münich - Alemania
Se venden en todas las buenas Farmacias, en tubos y sobrecitos de dos tabletas. Distribuidor en Chile, Roberto Silva Z.— Casilla 3609.

UNA PRUEBA MAS
De la Alta e Indiscutible Calidad de los Pianos
GROTRIAN STEINWEG
SIGNIFICA LA ADQUISICION HECHA POR LA
I. MUNICIPALIDAD de SANTIAGO
DE UNO DE ESTOS INSTRUMENTOS, MODELO ¼ COLA, PARA SER USADO EXPRESAMENTE EN EL
Teatro Municipal
AGENTES EXCLUSIVOS PARA CHILE DE LOS PIANOS
Grotrian Steinweg
GRIMM & KERN
AHUMADA 99, ESQUINA MONEDA

La Riojana »
M. R.
ESTADO 64 — 72
Alfombras, Linoleums, Tripes, Guardas de Alfombras y Linoleum, Pisos para sofáes y cama, Felpudos de coco, Tapices de Brocatos, Felpas, Gobelinos, Popelinas y Cretonas. Confeccionamos cortinajes en todos estilos.
PRECIOS SIN COMPETENCIA
BLANCO HERMANOS Y COMPAÑIA

CAJA DE CREDITO POPULAR
Teatinos, esquina Mapocho
Recibe alhajas, ropa, objetos, etc., cobrando la mitad del interés de las agencias particulares.
Préstamos al 1 1|2 o|o mensual

Las legítimas Sales de Vittel
a base de sales solubilizadas del Agua de Vittel Grande Source, eliminan rápida y seguramente el ácido úrico, lavan los riñones y previenen muchas enfermedades causadas por la falta de eliminación.
Impiden y curan el artritismo y sus complicaciones, las enfermedades de los riñones y de la vejiga, cólicos nefríticos, enfermedades del hígado, cólicos hepáticos, reumatismos, gota enfermedades de las articulaciones.
No confundir las legítimas Sales de Vittel con otras preparaciones de componentes similares no extraidos de las Aguas de Vittel. Cada caja contiene doce tubos para doce litros de agua.
Pedir folleto gratuitos a SALES DE VITTEL, casilla 1495, Valparaíso.

¿POSEE UD. UN HUDSON?
COMPRE SUS REPUESTOS A
Graham, Rowe y Cía.
Y OBTENDRA BUENA CALIDAD Y
MARCA HUDSON LEGITIMOS
GARAGE HUDSON. — DIECIOCHO 745

Han aparecido las hermosas composiciones de
Javier Rengifo
Célebre Petite Gavote y Triste Chileno
EN VENTA EN TODOS LOS ALMACENES DE MUSICA

300,000 EJEMPLARES AGOTADOS EN ESPAÑA Y AMERICA
QUEDAN POCOS EN CHILE.— Coleccione la gran revista de aventuras por mar, aire y tierra, con profusión de grabados, cubiertas en colores y 20 páginas, gran emoción
EL MUNDO DE LAS AVENTURAS
PARA NIÑOS, JOVENES Y HOMBRES DE TODAS LAS EDADES
Luchas, catástrofes, cazas emocionantes, exploraciones peligrosas por los hielos del Polo, los desiertos del Africa central los bosques americanos, las selvas de la India, etc., etc.
En venta: en las LIBRERIAS y PUESTOS DE DIARIOS a 40 Cts.
Pedidos a
"EDITORIAL GUERRI"
GUILLERMO VERGARA, Colón 524. Casilla 4311. — VALPARAISO.
Agentes en provincias: PEDIR PRONTO.

LA SASTRERIA G. RUDOFF
Recibió un amplio surtido de las más altas novedades de
SOBRETODOS PICCADILLY
EL MEJOR Y MAS BARATO SOBRETODO EN PLAZA.
138—ESTADO—138

GUIA PROFESIONAL

ABOGADOS

ROBERTO CRUZ
Causas criminales. Morandé 440.

LUIS ALBERTO CASTRO
Morandé 291. Oficina 54.

FEDERICO DUNCKER BIGGS
Huérfanos 833. Altos Banco Germánico. Teléfono 295.

FERNANDO GUZMAN VERGARA
Agustinas 1148. Of. 27. Teléfono 3037.

OSVALDO HEVIA
Morandé N.o 244. Casilla 1831.

RAMON SEGUNDO JIMNEZ
Abogado. Galería Alessandri 17.

BERNARDINO LEIVA
OTTMAR STEGMAIER
Bandera N.o 537. Casilla 2068.

MANUEL MERINO ESQUIVEL
Agustinas 1116. Teléfono 2077. Casilla 2407. De 10 a 12 y 4.30 a 6.30.

ROBERTO CRUZ ..
Causas criminales. Morandé 440.

ARTURO FERNANDEZ PRADEL
Atiende provisionalente su clientela en **HUERFANOS 1153**, oficina de don **OSVALDO GARRETON**

NICOLAS MARAMBIO MONTT
San Antonio 570. Casilla 2699. — Asuntos civiles, especialmente mineros.

VICENTE MOLINOS GAETE
Agustinas 1148. Teléfono 2110. De 10 a 12 y 5 a 7.

BERNARDO MUÑOZ LATORRE
Causas civiles y criminales. Huérfanos 761.

ENRIQUE MATTA FIGUEROA
PEDRO AVALOS BALLIVIAN
Abogados. Agustinas 1148. Casilla 1672.

ROBERTO DE PETRIS
Galería Alessandri 26 A. Teléfono N.o 156. Casilla 4044.

ANTONIO PLANET O.
Especialmente cuestiones comerciales. Estudio: Estado 91. Casilla 4034. Teléfono 1137.

LUIS MANUEL RODRIGUEZ
Abogado. Amunátegui 225.

SALAS ROMO HNOS.
LUIS Y VICTOR SALAS ROMO
Compañía 1325. Teléfono 1527. Casilla 2231.

ANIBAL BOGEL ARRIZAGA
LUIS MORALES ZUAZNABAR
Abogados. Bandera 552. Casilla 2996. Teléfono 2177.

HUBERTO SALGADO
Criminalista. Causas civiles, nulidades matrimonios. Anticipa fondos. San Pablo 1417.

LISANDRO SANTELICES
Abogado. Huérfanos 1112, oficina 15, altos Banco Nacional. Teléfono 831.

HUMBERTO YAÑEZ VELASCO
Morandé 322. Teléfono 1614.

MEDICOS

Dr. ALCAINO
Estudios Europa. Oídos, nariz, garganta, vías lacrimales. Especialista Hospital Salvador y Niños. 3 a 6. Dieciocho 314. Teléfono 257.

Dr. ARTURO ALBERTZ
Enfermedades señoras. San Antonio 275. De 3 a 4. Teléfono 4026.

Dr. CARLOS D. AGUIRRE
Especialmente vías urinarias, venéreas, sífilis. Carmen 191. Consultas: 5 a 7.30 P. M.

Dr. AMENABAR OSSA
Oculista. 14 años Europa, 2 años médico-director Hospital Ojos Condado Stanford (Inglaterra). 21 de Mayo 578. De 2 a 4. Teléfono 602.

INSTITUTO DE SALUD
Cisterna (Población Nueva España) Destinado al diagnóstico y tratamiento de las enfermedades nerviosas y mentales. Dirigido por el doctor Fontecilla. Santiago, Delicias N.o 1626. Electricidad médica, baños, etc.

Dr. LEONCIO ANDRADE
Medicina general. San Diego N.o 81. De 3 a 5. Teléfono 4538.

Dr. ARNELLO
Cirugía, anestesia general, venéreas. García Reyes 17. De 12 a 3. Hospital San Vicente 4—6.

Dr. ITALO ALESSANDRINI
Cirugía y ginecología. Consultas de 1 a 3. Merced 322. Teléfono 3555.

Dr. BUNSTER
Ayudante clínica ginecológica. Cirugía. Enfermedades señoras. Santa Rosa 86.

Dr. BORQUEZ SILVA
Estudio Europa. Pulmón, corazón, estómago, intestinos, Rayos X. 3 a 6. Arturo Prat 80. Teléfono 19, Matadero.

Dr. RIFFO BUSTOS
Estudios Europa. Medicina interna. Preferentemente corazón y estómago. De 2 a 5. Cochrane 182.

Dr. BISQUERT
Vías urinarias, sífilis. Moneda N.o 859. 3 a 6. Casilla 958.

Dr. BRONFMANN

Estudios en Europa. Ayudante clínica quirúrgica. Hospital San Vicente. Cirugía. Enfermedades señoras. Venéreas. 4-6. Cienfuegos 68. Teléfono 3457.

Dr. RAMON BRIONES C.
Cirugía. Enfermedades señoras. Catedral 1165. 5.o Piso de 5-6. Residente Hosp. San Vicente, 2-4.

Dr. ROBERTO BALTRA G.
Medicina general, vías urinarias. 3.30 a 6. Ahumada 11. Teléfono 170. Parque.

Dr. BEAUMONT
Ayudante servicio ginecología. Hospital Salvador. Santo Domingo N.o 1245. De 3 a 5.

Dr. BULNES
Medicina interna, especialmente pulmón. Rayos X. De 3 a 4. Compañía 1378. Teléfono 98, Palma.

Dr. BRAGA CASTILLO
Regresó Europa. Rayos X. Medicina general, niños; 9 a 10 y de 1.30 a 4.30. Merced 136. Teléfono N.o 1328.

Dr. BARRENECHEA

Oculista. Especialista oídos, nariz, garganta. Huérfanos 801. Regresó. De 9 a 12 y 3 a 6.

Dr. BARAÑAO GAZMURI
Ayudante ginecología. Hospital Salvador. Cirugía. Enfermedades señoras. Sífilis. Lira 988. de 3 a 6.

Dr. MARIANO BAHAMONDE RUIZ
Cirugía, ginecología. 1 a 3. Cochrane 66. Domicilio. Delicias 1230.

Dr. ALEJANDRO BRAVO G.
Cirugía general. Medicina aparato digestivo. Compañía 2165. Teléfono 4073. De 1 a 3. (Llamados nocturnos).

Dr. F. CASTAÑEDA IGLESIAS
Ex-médico Hospital Niños. Compañía 1839. Teléfono 954. De 1.30 a 3.30.

Dr. HECTOR CORONA T.
Bronquios y pulmón. Asma. 4 a 6. Delicias 868. Teléfono 3483.

Dr. ALDO CONTRUCCI
Estudios Europa. Medicina interna. Sífilis. Nataniel 142. 2.30 a 4.30. Jefe clínica profesor Breckmann. Teléfono 3340.

Dr. EDUARDO CRUZ COKE S.
Medicina interna. Merced 305. De 4.30 a 6.30. Teléfono 4905.

Dr. LEONIDAS CORONA T.

REGRESO DE EUROPA
Laboratorio Clínico: Delicias 868
Teléfono 2483
REACCION WASSERMAN
Química Bacteriología
AUTO-VACUNA

Dr. LEON CHONCHOL
Medicina general. Rayos X. Sífilis, piel, venéreas. Gálvez 61. Consultas 2 a 5.

Dr. IGNACIO DIAZ MUÑOZ
3 a 6. Bandera 574. Teléfono 3424. Medicina general. Vías urinarias.

Dra. JUANA DIAZ MUÑOZ
Especialista enfermedades señoras y niños; 2 a 4. Claras 346. Teléfono 4908.

Dr. RODRIGO DONOSO GAETE
Médico Hospital Salvador. Medicina interna, 1.30 a 3. Amunátegui 32. Teléfono 2306.

Dr. EDUARDO DE RAMON
Profesor Extraordinario Ginecología. Estudios Europa. Cirugía, señoras, partos. 2 a 4. — Agustinas 1606. Teléfono 3623.

DOCTOR DAUBAS
Providencia 1936. Teléfono 808. Consultas 1 1|2 a 3.

Dr. CARLOS DOREN
Enfermedades señoras, consultas: 1 a 4. Monjitas 536. Teléfono 2571.

Dr. JOSE DONOSO
Medicina del Hospital del Salvador. Santo Domingo 739. de 2 6. Teléfono Los Leones 109.

Dr. DRECKMANN WEST
Medicina general. Sífiles. Consultas. Catedral 1165, 2 a 5. Teléfono 1442.

Dr. RICARDO DONOSO
Corazón, pulmón. Regresó Europa. 2.30 a 4.30. Agustinas 619.

Dr. DIMISTEIN

Agustinas 1308, esquina Teatinos. Rayos X. Medicina general. Corazón, pulmón, estómago e hígado. 1 a 4. Teléfono 3343.

DOCTOR ESPINA
Se trasladó a San Martín 372, cerca de Compañía. Consultas 1 y media a 4 P. M.

Dr. ESPILDORA LUQUE
Oculista. Estudios Europa. De 3 a 6. Delicias 414.

Dr. Carlos Garcés B.

Delicias 1276. Teléfono 3747. Exámenes químicos, bacteriológicos. Reacción Wasserman. Medicina interna. 3 a 6.

Dr. FUENZALIDA BRAVO
Niños. Merced 560. Teléfono 1721, 2 a 4.

Dr. FONTECILLA
Delicias 1626. Durante su permanencia en Europa, atiende su clientela el Doctor Rojas Carvajal.

Dr. FUENZALIDA CORREA
Cirugía señoras. Partos 2 a 6. Huérfanos 745. Teléfono 462.

Dr. GLEISNER

Medicina interna, de 3 a 5. Castro 26. Casilla 2664.

Dr. RICARDO GUNTHER
Ayudante clínica ginecología. Partos, enfermedades señoras, aplicaciones diatermia. Av. España 696. De 2 -4. Teléfono 253. Parque.

DOCTOR
GIANELLI
ESTUDIOS EUROPA
SIFILIS PIEL VIAS URINARIAS
21 de MAYO 562
CONSULTA
2 - 6

Dr. VICTOR M GAZITUA
Partos, enfermedades de señoras.— Trasladóse Agustinas 586. De 2 a 4. Teléfono 976.

Dr. GREENE
Estudios Europa. Cirugía y Ginecología. Calle Paris 809. (Manzana residencial San Francisco). 2 a 4. Teléfono 2860.

Dra. ANDREA GONZALEZ NOLLE
Estudios Europa. Señoras y niños. Riquelme 317. Esquina Huérfanos, 2 a 5, menos Lunes y Sábados.

Dr. ANIBAL GREZ
Oídos, nariz, garganta. De 1.30 a 3.30. Merced 324. Teléfono 4519.

Dr A GORGEWSKY
Médico Jefe Policlínico, medicina interna. Hospital San Juan de Dios. Pulmón, estómago, hígado, intestinos. Avenida Brasil 53. —De 2 a 5.

Dr. GUSTAVO GIRON L.
Cirugía y ginecología. Brasil 82. Teléfono 3126. De 1 a 3.

DOCTOR HERRERA ROGER
Regresó de Europa. Enfermedades de niños. Delicias 2558. Teléfono 2679.

Dr. AGUSTIN INOSTROZA

Cirugía general, especialmente niños. Catedral 2851. De 3 a 4. Teléfono 446. Estación.

Dr. ROBERTO JARAMILLO
Ejército 707. Teléfono 142. Parque.

Dr. ARNULFO JOHOW
Estudios Europa. Cirugía y Ortopedia. Adultos, niños, 3-4 Santo Domingo 1523 Teléfono 1033.

INSTITUTO RADIOLOGICO
Dr. Adolfo Kaplan
Radioscopia, radiografía, radioterapia, aplicaciones radium. Estudios Europa y en EE. UU. Huérfanos 1466.

Dr. A. KORNER ADWANDTER
Estudos Estados Unidos Cirugía, ortopedia. 10 a 12 M. Santo Domingo 614.

Dr. KRUMBACH
Titulado en Chile, Alemania. Enfermedades señoras, partos, sífilis, 3-5. Huérfanos 1353. Teléfono 50. Los Leones.

Dr. TEODORO LEIBLE
Enfermedades nerviosas. Medicina interna. Electricidad médica. De 2 a 6. Olivos 794.

Dr. H. LEA PLAZA

Estudios en Europa. Compañía N.o 2115. De 3 a 6. Teléfono N.o 3880.

Dr. LABRA LETELIER
Nariz, garganta, oídos, consultas de 2 a 5. Compañía 1361.

Dr. ARMANDO LEON L.
Cirugía. Compañía 1909. Martes, Jueves, Sábados 1-3. Teléfono 3846.

Dr LOIS
San Pablo 1236. Medicina general. Vías urinarias. Sífilis. de 1 a 4.

Dr. LAVAL
Medicina interna. Lord Cochrane 340 De 1 y media a 3 y media.

Dr. GMO. MORALES BELTRAMI
Enfermedades niños. Trasladóse Catedral 2860. De 4 a 6. Menos Martes. Teléfono 456. Estación.

Dr. OSCAR MELENDEZ
Medicina interna. Sífilis. Santo Domingo 1036. De 2 a 4; y 21 de Mayo 578. de 4 a 6.Teléfono 3331.

Dr. G. MORAGA FUENZALIDA
Enfermedades de niños. Ortopedia. Cochrane 118. Consultas 2 1|2-4. Teléfono 2804.

Dr. ITALO MARTINI Z.
Oculista. Estudios Europa. Ahumada 17. De 3 a 5.

ENFERMEDADES DEL CORAZON
Dr. Mahotiere
Estudios en Europa. Compañía 1973. Consultas de 1 a 4. Rayos X y Laboratorio.

Dr. JUAN MARIN
Cirugía, enfermedades venéreas. Teléfono 4051. Catedral 1165. De 3 a 5.

Dr. MUÑOZ VALENZUELA
Residente Hospital Niños. Tuberculosis infantil. Matucana 302. 3 a 4. Teléfono 442. Estación.

Dr. MALBRAN
Enfermedades mentales y nerviosas. De 3 a 4. Se trasladó a Huérfanos 1880.

Dr. MORALES VILLABLANCA
Piel, Sífilis, venéreas. Medicina general. Exámenes sangre. 4 a 6. Merced 486.

Dr. MANUEL MORENO
Medicina general Pulmón. Estómago, Neumotórax artificial. San Francisco 155. 2 1|2 a 4 1|2.

Dr. JUAN MONTENEGRO M.
Enfermedades niños, Luz ultra violeta. Compañía 1770. Consultas 1 a 4.

Dr. Necochea

Estudios Europa. Medicina interna. Sífilis. Rayos X. Tratamiento fisioterápicos. 2 a 6.
DELICIAS 117

Dr. H. NUÑEZ ZAMORA
Señoras, Partos, 2-4 Matucana 289. Teléfono 291. Estación.

Dr. LUIS OPAZO P.
Jefe Policlínico Niños. Campaña 2807. Teléfono 48. Estación.

Dr. ALEJANDRO OLIVARES
Medicina interna. Corazón, estudios en Europa. Agustinas 726. De 3-5.

Dr. ORREGO PUELMA
Medicina interna. Rayos ultra violetas. 3.30 a 5.30. Amunátegui 268. Teléfono 1317.

Dr. ALBERTO PANATT
Pulmón, corazón, estómago, hígado. Rayos X. Teléfono 1211. Delicias 1416. De 2 a 4.

Dr. MARCIAL PARADA S.
Oídos,nariz, garganta. Agustinas 936. Teléfono 186. Ñuñoa. Consultas de 3 1|2 a 6 P. M.

Dr. JULIO A. PAREDES
Especialmente enfermedades señoras. Medicina, cirugía. Brasil 47. De 2 a 4.

Dr. DAVID PULIDO
Enfermedades niños. Santo Domingo 1790. Telefono 2152. De 1 a 3.

Dr. DANIEL PRIETO
Oculista
Estudios en Europa. Compañía 1361. Consultas: de 2 a 4. Teléfono 4359.

Dr. PRUNES
Estudios en Europa, jefe clínica, piel, sífilis, venéreas. Sto. Domingo 504.

Dr. LUIS QUIROGA
Medicina general. Consultas: 4 a 5 1|2. Catedral 1452. Teléfono 3760.

ALBERTO RAHAUSEN
Cirugía general. Compañía 2928. Teléfono 192. Estación. De 2 a 4.

Dra. FRESIA ROSAS DE BEHM
Señoras y niños. Ahumada 47. De 2 a 6.

Dr. CESAR RODRIGUEZ LEON
Medicina interna. Enfermedades de niños. Catedral 2607. 1 a 2 y Bascuñán Guerrero 1013. 4 a 5.

Dr. SCROGGIE
Especialidad enfermedades de niños. Jefe de la Clínica de Niños Universidad de Chile. Consultas de 2 a 4 de la tarde. Rosas 1157. Teléfono 4583.

SANATORIO
Clínica particular, doctor Riveros. Medicina, Operaciones. Partos. Matta 686.

Instituto M. T. Sanitas

Agustinas 1955
Radioterapia. Rayos X. Luz ultra violeta. Aplicaciones Radium. Auto-vacunas.

Dr. ALBERTO SANTANDER
Estudios Europa. Medicina interna, estómago, intestinos, Rayos X. Bandera 756. 3 a 5.

Dr. KELLMUTH SIVEERS W.
Médico cirujano. Domicilio: Molina 28. Morandé 742. De 2 a 2.30.

Dr. CARLOS SEAMAN
Médico cirujano. Consultas 1.30 a 4. Trasladóse. Delicias 225.

Dr. WALDEMAR SOMMER P.
Vías urinarias, sífilis. Consultas: 4 a 6. Teléfono Inglés 4774. Santo Domingo 753.

Dr. MARCO A. SEPULVEDA R.
Laboratorio Clínico. Miraflores 450. Teléfono 233.

Dr. OTTO SCHAWARZENBERG
Enfermedades niños. 2 a 3. Santo Domingo 1528. Teléfono 1038.

Dr. STOLTING
Oculista. Médico recibido Alemania. Chile. Moneda 627. De 3 a 5.

Dr. TORRES TORRES
Jefe clínica, profesor Korner. Señoras y cirugía. 2 a 5. Delicias 261.

Dr. RAUL VENTURA JUNCA
Residente Hospital Salvador. Medicina interna. Rayos X. 4.30 a 6. Riquelme 140. Teléfono 3828 y 395.

Dr. VILLAGRA
Estudios en Europa. Unicamente pulmón. Rayos X. Pneumotorax. Helioterapia. Dieciocho 437 A. De 2 a 5.

Dr. J. M. VERGARA KELLER
Partos, ginecología. Estudios especiales Europa. Agustinas 828. De 2 a 4. Teléfono 2865.

Dr. VIVES BRAVO
Enfermedades niños. Delicias 335. Teléfono 2895. Consultas 2-4.

Dr. G. E. VIDAL S
Delicias 2552 Teléfono 245. Estación. De 2-4.

Dr. VEGA MACHER
Exclusividad pulmon. Lunes y Miércoles. De 2 a 3.30. Delicias 274.

Dr. JAIME VIDAL OLTRA
Pulmón, corazón, estómago. Laboratorio, 3-4. Miraflores 590, esquina Santo Domingo. Teléfono 2006.

Prof. Dr. VARGAS SALCEDO
Regresó Europa. Cirugía. Compañía 2499. Teléfono 1060.

Dr. VICUÑA HERBOSO
Ayudante clínica prof. Prado Tagle. Hospital San Vicente. Medicina interna. Enfermedades corazón. Martes, Jueves, Sábado, 3.30 a 4.30. Almirante Barroso 270. Tel. 1058.

Dr. YUNGE
De 2 a 4. Agustinas 2040.

Dr. YAÑEZ G.
Estudios Europa. Piel, sífilis, venéreas. Trasladóse Merced 559. De 3 a 5. Casilla 618.

Dr. WAUGH
914. Estudios Europa. Internas 606. Venéreas, Sífilis. Wasserman. Compañía 1853, 3 a 4.30.

Dr. WEINSTEIN
Estudios Europa. Enfermedades de la piel, sífilis y venéreas. Radioterapia. Agustinas 1357. De 2 a 5.

Dr. WIREN
Oídos, nariz, garganta. Compañía 1606 De 2 a 5

DENTISTAS

EDISON ROSSEL

Cirujano dentista. Monjitas 738.

Dr. GUILLERMO AHUMADA
Dentista
Claras 380. Plazuela de la Merced. a 12 M.— 2 a 6 P. M.— Teléfono 4101. Casilla 3206.

Dr. ENRIQUE SANSOT
Ahumada 11. Teléfono 4221. Horas: 9 a 12 y 2 a 7.

ALBERTO GONZALEZ
Estudios Filadelfia. Extracciones difíciles, indoloras. 9, 11.30 y 3-7. Moneda 1061.

Dr. CERDA LOPEZ
Ahumada 11. Teléfono 4221. Especialmente puentes, coronas. Extracciones, somnoformo.

Dr. ADOLFO CHECHILNITZKY
Cirugía. Extracciones. Piorrea. Echaurren 87.

Dr. CLODOMIRO CONTRERAS
San Antonio 451. Teléfono 3692. Horas de consultas: 10 a 11 y de 3 a 6

Dr. ERGAS
American Dentist. Puente 637.

Dr. GALLARDO GONZALEZ
Estudios en Filadelfia. Consultas diurnas y nocturnas. Echaurren 26.

Dr. M. HIDALGO GREZ
Cirujano dentista
Especialidad planchas, coronas y puentes. Trasladóse: San Antonio 830.

P. LABARCA HUBERTSON
Delicias 1171.

OSCAR KLENNER DECHER
Dentista, ayudante de la clínica quirúrgica de la Escuela Dental. San Martín 466.

BENJAMIN JODOROWSKY
Santo Domingo 849.

Dr. A. LENG
Jefe clínica Piorrea Escuela Dental. 2 a 6. Huérfanos 1616.

WENCESLAO MUÑOZ L.
Dentista. Tratamiento rápido. Extracciones sin dolor. San Diego 448.

ALFREDO MUÑOZ LOBOS
Extracciones sin dolor. Somnoformo. Puentes, placas. Tratamientos rápidos. Compañía 1852.

SALAZAR BOIJERS
Dentista. (Estudios Europa). Trabajo en horas. Alameda 2740.
Mayo 5.

Dr. DANIEL SIGNORELLI
Cirujano dentista. Independencia 510

Dr. C. VALENCIA COURBIS
Operaciones indoloras. Coronas. Puentes y dentaduras. Teatinos 50.

JULIO TOLEDO B.
Mecánico Dental
Especialista en placas, reparaciones, ortodoncias, Ahumada 11. Teléfono 4221.

ARQUITECTOS

OFICINA DE CONSTRUCCIONES
Dirección o contrato
LEOPOLDO NAVARRETE CM.
Morandé 67, Teléfono 3189. Casilla 880.

EDUARDO TASSO
Construcciones, transformaciones, reparaciones. Huérfanos 1351.

MUSICA

MARIA CRISTINA RIVEROS
Concertista, da clases de piano. Av. Matta 586.

MARTHA HENISLER
Concertista. Enseñanza de piano. García Reyes 128.

MATRONAS

GRACIELA CHANALET, MATRONA, partos, inyecciones, precios módicos. Cóndor 634.

MATRONA CLINICA PRIVADA
Consultas gratuitas. Catedral 1171.

MATRONA BECERRA
Franklin 1479. Partos, curaciones, inyecciones. Recibe pensionistas.

MATRONA ERAZO
Unicamente atiende domicilio, inyecciones. Mujica 20, casi esquina Vicuña Mackenna.

MERCEDES DARRIGRANDI
Regresó extranjero trayendo últimos adelantos. Partos. Atiende distinguida clientela, pensionado particular, atendido médicos. Huérfanos 2744.

H. IZQUIERDO DE GARRIDO
García Reyes 869. Pensionistas, partos, ginecología. 8-10 y 1-5.

AMELIA MATUS
Consultas gratis. Partos desde 60 pesos. Pensiones. Maule 1062.

MATERNIDAD PARTICULAR
Partos, curaciones. Pensionistas provincias. San Diego 956.

FLOR VILLASECA
Recibe enfermas provincias, mensual partos, curaciones. San Diego 107.

SARA OSORIO DE GONZALEZ
Matrona, partos y curaciones. Rosas 2254.

Mme. S. PRAGNAUD
Matrona francesa. San Francisco 364.

PENSIONADO DE OBSTETRICIA
Señora Reyes, matrona ginecologista. Establecimiento moderno, atendido cirujanos especialistas. Partos. Esmeralda 636.

CARMELA ROMAN
Servicio especial de Maternidad. — Santa Isabel 315.

ANA G. VARGAS BARRERA
Partos. Recibo pensionistas. Unión Americana 627. Teléfono 395 Estación.

MATRONA MERCEDES ROJAS
San Diego 930. Recibe enfermas toda hora.

CARMELA ROMAN
Atiende llamados de provincias. — Maestranza 438.

CARMELA TORO G.
Partos, asistencia toda hora. Recibe enfermas. Matucana 640.

A. GEISSE, M.
Matrona Puericulturista, diplomada Chile y Alemania, regresó Europa, últimos adelantos. Posee alemán, inglés castellano. 1.30 - 2.30. Lira 34. Teléfono 4132.

PENSIONADO VICENTINI
Establecimiento para la atención de enfermas de parto. Consulte precios. Higiene, comodidad, San Diego 57.

M. URIBE
Partos, asistencia toda hora. Recibe enfermas. Carmen 193. Teléfono 411.

VARIOS

CLINICA ALAMEDA 2595
Tratamiento sífilis, gonorreas en sus complicaciones, ambos sexos; curaciones rápidas, métodos modernos. 10 a 12, noche 6 a 8. Hospitalización enfermos; $ 10 y $ 20.

POMPAS FUNEBRES
EMPRESA ZENTENO
ESTADO 17 | DELICIAS 2584
TEL. 4275 | TEL. 524
ATIENDE DIA Y NOCHE

DEFUNCION

Ha fallecido mi querido esposo,

José Dalio Rojas Gómez

Sus restos serán conducidos al Cementerio General hoy Jueves 15, a las 4 P. M.

El cortejo partirá de su casa habitación, calle Nicolás Valdivieso N.o 20.

EMILIA MENESES DE ROJAS.

DEFUNCION

Ha fallecido nuestro querido deudo, señor

Jorge Smith Gaete

Sus restos serán conducidos al Cementerio Católico hoy Jueves 15, a las 11 A. M.

El cortejo partirá de su casa habitación, calle Arturo Prat 331.

LA FAMILIA.

IN MEMORIAM

Mañana 16, quinto aniversario de la muerte de la señora

Sara Fuenzalida de Bachler

se le dirán misas por el descanso de su alma en las siguientes iglesias:

Carmelitas, a las 6, 6 1|2 y 7; Capuchinos, a las 7, 8 y 9; San Alfonso, a las 6 1|4, 7 y 8.

LA FAMILIA.

DEFUNCION

Habiendo dejado de existir nuestra querida esposa, señora

Elena Espinosa de Arratia

rogamos a sus amigos y a los nuestros acompañar sus restos al Cementerio General, hoy Jueves a las 10 A. M.

El cortejo partirá del Hospital del Salvador, por la Avenida Manuel Infante.

ERNESTO ARRATIA Y FAMILIA.

DEFUNCION

Ha fallecido ayer en Valparaíso mi querida esposa, señora

Edith Mabel Cook de Pugh

Sus restos serán sepultados privadamente.

ERNESTO W. PUGH.

DEFUNCION

Ha fallecido nuestro querido deudo

Rosa Pellegrini Caviedes

Suplicamos a nuestras relaciones se dignen asistir a una misa que por su descanso se celebrará hoy a las 10 A. M. en la capilla del Cementerio General, y a su sepultación, que tendrá lugar poco después.

LA FAMILIA.

DEFUNCION

Habiendo dejado de existir nuestro querido padre

Adolfo Galaz Torres
(Q. E. P. D.)

rogamos a los que fueron sus amigos se sirvan acompañar sus restos al Cementerio General, hoy a las 4 1|2 de la tarde.

El cortejo partirá de San Isidro 1823.

LA FAMILIA.

AGRADECIMIENTO

José del Carmen Carrasco y familia quedan eternamente agradecidos de todos los amigos y demás personas que nos acompañaron a nuestro sentido duelo del fallecimiento de nuestra inolvidable esposa y madre doña María Abarca de Carrasco sepultada en el Cementerio Católico.

Abril 12 de 1926.— **José del Carmen Carrasco y familia.**

FABRICACION
DE CAJONES
Y JABAS PARA FRUTAS

Tenemos para entrega inmediata Cajones Vineros y Litreros.

"LA REPUBLICA"
BARRACA Y FABRICA
DOMEYKO 2354.—TELEFONO 182, PARQUE

LABORATORIO DEL
Nitro-Ozona
(MARCA DE FABRICA REGISTRADA)
AVISAMOS AL PUBLICO QUE EL 1.o DE ABRIL SE TRASLADO A
MERCED 456
CATECISMO NITRO-OZONA SE REMITE GRATIS A QUIEN LO PIDA
Dirección: Correo, Casilla N.o 832
Ventas por mayor y menor Laboratorio, DAUBE y Cía. y principales boticas

Carniceros

Si usted necesita un camión para su reparto lo encontrará en la Carrocería

P. MEDINA. — DELICIAS 2488

DIGESTONICO
ACHBOS

Si usted ha perdido el apetito, o siente trastornos estomacales.

Comience inmediatamente un tratamiento con

Indicado especialmente en los casos de Dispepsia. Gastralgias, Estreñimiento.

Pida muestra gratis, a **VICTOR CORRY y Cía., Monjitas 739. SANTIAGO.**

(Base: Alcalinos y Fluoruro de Amonio).

VIDRIERA
para puerta calle ancha 1.60 m/m, compro de ocasión.
MERCED 770
TELEFONO 4010

NUECES
COMPRO POR PEQUEÑAS Y GRANDES PARTIDAS
JOSE MUGGLI, Santiago
EXPOSICION 250
Casilla 345, Tel. Inglés 4488

Compañía de Refinería de Azúcar
— DE —
Viña del Mar
DIVIDENDO PROVISORIO
N.º 106

Por acuerdo del Directorio, se pagará a los señores Accionistas, por el **BANCO DE CHILE**, en Valparaíso, Santiago y provincias, un dividendo provisorio de $ 0.75 moneda corriente por acción, desde el Viernes 30 del presente mes.

El Registro de las Acciones permanecerá cerrado, desde el Lunes 19 hasta el Viernes 30 del presente mes, ambas fechas inclusive.

Valparaíso, 15 de Abril de 1926.

O. CARVALLO,
Director - Gerente.

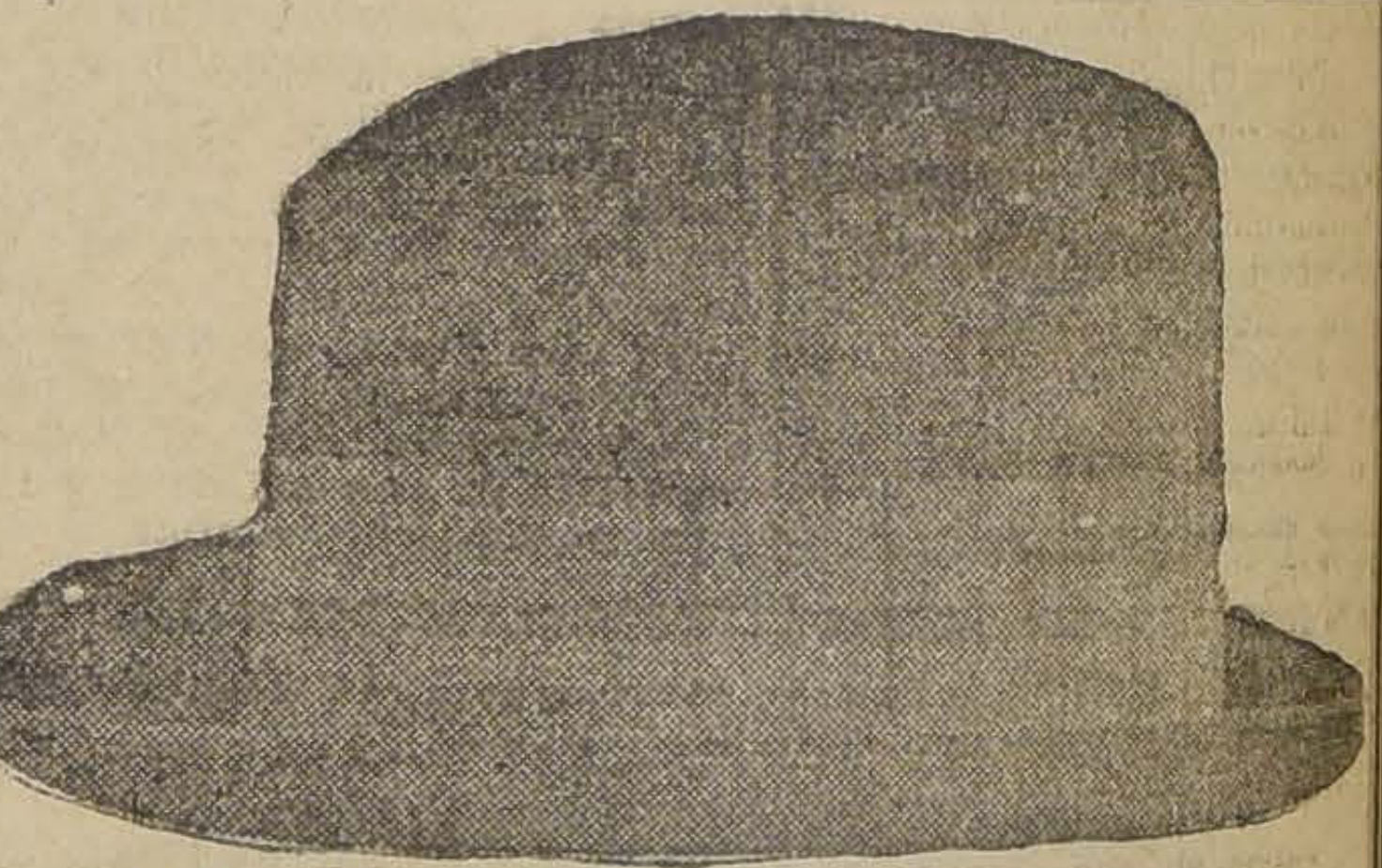

BORSALINO, de paño castor
FRAENKEL, felpa de seda
Fili. VERONA, paño castor
VILLABONI, merinos, extra.

Es inútil discutir Marcas de Sombreros. 40 años de práctica en el ramo nos permiten recomendar con toda confianza las marcas arriba anotadas. Todos importados.

De más está decir que toda persona que se precie de buen gusto tendrá indudablemente que elegir una de estas marcas de sombreros que ofrece la

SOMBRERERIA "CAPELLARO"
ESTADO 230 —:— CASILLA 1891
CASA ESTABLECIDA EL AÑO 1886

PONEMOS EN CONOCIMIENTO
de nuestra distinguida clientela que el
COBRADOR JUAN ROA
ha dejado de pertenecer a nuestra firma y por lo tanto no reconoceremos ningún pago después de esta fecha.
ILABACA HNOS.
ANDRES BELLO 720 Y 740
16—A

Empleada Joven
para todo servicio necesito:
Santo Domingo 953

COMPRE SUS MEDIAS DIRECTAMENTE EN LA FABRICA ECONOMIZARA DINERO
STO. DOMINGO 1031

MUEBLERIA
"La Argentina"
214 - BANDERA - 220
JOSE GURFINKEL
GRAN SURTIDO DE MUEBLES DE TODOS ESTILOS
FABRICA
CHILOE 1310
A precios más bajos que en todas las Mueblerías. Antes de hacer sus compras consulte mis precios.

Fonos Garantidos
A $ 18.00; 20.00; 25.00; Y 30.00 PESOS EL PAR
THE CHILIAN RADIOPHONE CLUB
BANDERA 20 — CASILLA 2815 — SANTIAGO

LA NACION

Santiago, 15 de Abril de 1926

LA CONTRALORIA GENERAL DE LA REPUBLICA

No cabe duda de que el factor esencial de la confusión financiera que se ha venido revelando en estos últimos años reside en la organización deficiente del control de las finanzas nacionales. Un régimen eficiente para la ejecución del presupuesto es sin duda la base fundamental para una buena, correcta y próspera administración financiera.

Hasta ahora este control ha sido realizado por los siguientes organismos: a) El Tribunal de Cuentas que examina los decretos antes de su vigencia, que examina las cuentas que rinden los empleados que recaudan e invierten las rentas del Estada y que juzga las mismas; b) La Dirección de contabilidad que anota la documentación de las tesorerías sobre ingresos y egresos públicos; c) La Oficina de Estadística que anota los números en que están representadas todas las actividades nacionales y cuya mayoría tiene relación con el desenvolvimiento del ejercicio financiero; y d) La Inspección de Bienes Nacionales que lleva el inventario de todos los bienes de propiedad del Estado, muebles e inmuebles, que registra las existencias, las altas y bajas, las concesiones y las ventas o arrendamientos.

Estos cuatro organismos no han podido en la práctica realizar una fiscalización completa sobre la administración financiera; lo comprobó fehacientemente la misión financiera presidida por el profesor Kemmerer al iniciar el estudio de nuestras finanzas en los siguientes síntomas: atraso de las cuentas; inefectividad de la responsabilidad de los que manejan los fondos del Estado; desconocimiento permanente del estado de la Hacienda Pública; deficiencia del sistema para cumplir y hacer cumplir las leyes de recepción e inversión de las rentas fiscales; examen tardío de las cuentas de dinero invertido; separación y distanciamiento entre los organismos de control y por último, la falta absoluta de independencia para fiscalizar y contralorear los actos de administración financiera del Poder Ejecutivo.

Este sombrío panorama administrativo inspiró a la misión la necesidad de integrar su plan de reformas con dos proyectos encaminados a asegurar el empleo correcto de los ingresos públicos y a mantener una cuenta permanente de las finanzas nacionales. Estos dos proyectos fueron: la ley orgánica de presupuestos y la ley que crea la contraloría. Ambas leyes fueron despachadas por el gobierno de facto, pero por diversas razones no se han puesto aún en vigencia.

El plan propuesto por la misión Kemmerer para la creación de la contraloría de la Hacienda centraliza y localiza la totalidad de la responsabilidad en la Contraloría General de la República. Es una concepción ensayada ya con éxito en la reforma financiera de Colombia y que presenta la ventaja de ser un organismo completamente independiente de los departamentos fiscalizados y de toda influencia política. En efecto, las características esenciales de este plan están contenidas en los siguientes puntos:

a) Independencia de los organismos encargados del control y que ahora dependen del Ministerio de Hacienda y que en el proyecto adquieren el caracter de un departamento totalmente autónomo, como los Tribunales de Justicia.

b) Fusión en uno solo de todos los dispersos organismos actuales, como la Dirección de Contabilidad, Tribunal de Cuentas, Inspección de Bienes Nacionales y Oficina de Estadística. Este organismo queda a su vez separado del Ministerio de Hacienda que administra las rentas del Estado y de la Dirección del Tesoro que percibe e invierte dichas rentas.

c) Condensación de todas las disposiciones legales existentes desde 1883 bajo el gobierno de la Contraloría para aplicarlas con el rigor necesario.

d) Autoridad inmediata sobre los tesoreros para obligarlos a rendir cuenta exacta de los egresos e ingresos fiscales durante cada mes del año.

e) Facultad de reformar la contabilidad para aplicarla rápidamente y conocer en cualquiera oportunidad el estado de la Hacienda Pública.

Así aparece consolidada en una sola oficina, independiente y autónoma, la dirección y la responsabilidad de todos los servicios de control.

Mediante este plan se asegura la obtención inmediata de los estados de cuenta necesarios para la confección de los presupuestos, para conocer la situación exacta de las actividades fiscales y el resultado de las operaciones efectuadas, datos que sólo tienen valor en su oportunidad y que obtenidos con retardo, apenas tienen el sentido de documentos históricos, como dice muy bien la exposición de motivos que precede el proyecto de Contraloría de la misión Kemmerer.

El mecanismo funcional de la Contraloría está establecido en un articulado sencillo y específicamente determinado. Su organización es simple y relativamente reducida, concentrándose en la supervigilancia y fiscalización efectiva de los fondos, en la reglamentación de la recepción, entrega, guarda o fiscalización de fondos u otros bienes de propiedad del Estado; en la jurisdicción absoluta para el examen e inspección de todas las deudas y créditos particulares para con el Estado; y en fin en una minuciosa y vigilante actividad encaminada exclusivamente al examen y fiscalización de las cuentas fiscales.

La Contraloría extiende su acción a la designación misma de los funcionarios administrativos, pues deberá registrarse previamente en sus índices todo nombramiento. El Contralor General tiene también una inmediata función fiscalizadora sobre las deudas del Estado, con la obligación de firmar todo bono y todo documento que dé testimonio de tales deudas. Serán nulos los bonos y documentos que no lleven la firma del Contralor General.

El plan consulta además la acción compulsadora de la Contraloría sobre los pagos, sobre las finanzas y garantidas, sobre los gastos, etc. Es también muy interesante la función informadora de la Contraloría, determinada en la obligación de los informes mensuales con los siguientes datos: a) un balance del activo y pasivo del Erario; b) un estado de las operaciones; c) un estado de los ingresos; d) un estado de los gastos; e) un estado de la cuenta en dinero efectivo; f) un breve resumen del presupuesto; g) una exposición detallada de las partidas e ítems; y h) un estado de los fondos especiales.

Con estas puntualizaciones y otras que sería largo enumerar, la Contraloría del plan Kemmerer aspira a mantener un control exacto de las finanzas y una actividad disciplinada en el manejo de la Hacienda Pública.

El Gobierno ha confeccionado un proyecto de Contraloría sobre la base del plan Kemmerer, y es de esperar que no tenga mayores retardos en sus trámites constitucionales para ser ley de la República. Está en el interés del Gobierno activar el despacho de este proyecto que junto con proporcionar un mecanismo disciplinador de la administración financiera, viene a libertad al Ministerio de Hacienda de funciones engorrosas que no pueden sino complicarle su pesada labor. Así parece haberlo comprendido el señor Silva Somarriva que ha anunciado ya en el Parlamento su laudable propósito de someterle el proyecto en referencia.

INTRANQUILIDAD EN EL COMERCIO

Existe un estado de verdadera alarma en el comercio por la frecuencia con que se vienen sucediendo las quiebras fraudulentas.

No es necesario insistir demasiado para comprender los graves trastornos que para la vida comercial significan estas bruscas liquidaciones al margen de la honradez y al amparo de una justicia que no las sanciona con la debida rigurosidad. Con su cortejo de incertidumbre y de desconfianza, restándole veracidad a los compromisos de pagos e introduciendo una perniciosa restricción en la capacidad de crédito del comercio, se perjudica directamente a los afectados inmediatos y, además, enturbia la atmósfera en que debe moverse el interés financiero de los que negocian en solidaridad, a veces penosa, con la honradez y la corrección.

Reconocida la lenidad de procedimientos que se desprende de la Ley respectiva, su excesiva tolerancia, queda relegada a manos de los jueces la misión de procurar, por todos los medios dentro de la legislación en vigencia, la extinción de esta funesta práctica. De la actuación severa y enérgica de los Tribunales puede esperarse, ya que no una lección de moralidad comercial, un escarmiento saludable para los que recurren a esos ilícitos extremos escudados en la excesiva benevolencia de las leyes.

De esta manera se volverá la tranquilidad al comercio que podrá entregarse, sin un exceso de restrictivas precauciones, al ejercicio de sus actividades con la garantía de que, por lo menos, estarán resguardados su buena fe y sus intereses. El comerciante ya no necesitará garantizarse legítimamente contra estas contingencias, a veces en perjuicio ajeno y otras en perjuicio propio, pero siempre en daño del público que ve reducirse el campo de selección a que tiene derecho al asignar sus preferencias.

Estamos ciertos, que los Tribunales serán inflexibles al aplicar las sanciones legales a comerciantes inescrupulosos.

Arriendo FUNDO

en Chimbarongo, 180 cuadras, inmediato estación. Casas, galpones, etc.

BANDERA 139

15—A

VENDO

EN LOS LEONES.—Chalet moderno de dos pisos. — Consta en los bajos: de salón, escritorio, hall, comedor, 2 dormitorios, pieza sirvientes, repostero; altos: 3 dormitorios, hall, baño, jardín, arboleda frutal, gallinero. Deuda Caja Hipotecaria. **Precio: $ 90,000**

EN DARDIGNAC — Inmediata a Loreto.—Chalet 2 pisos—Consta de salón, salita, escritorio, hall, comedor, 6 dormitorios, baño, dependencias, subterráneo. Deuda Banco Hipotecario. **Precio: 75 mil pesos.**

INMEDIATA A BELLAVISTA. —Situación gran porvenir.—Casa habitación moderna. — Consta de salón, escritorio, hall, comedor, 4 dormitorios, baño, cocina, despensa, pieza sirvientes, gran hall, servicio patio, jardincito. Deuda Hipotecaria. **Precio: $ 70,000.**

Carlos Ossandon B.

168 — BANDERA — 168

Un programa

por el profesor C. MONCKEBERG

> Ce qu'il ya de pire dans l'erreur, ce n'est pas ce qu'elle a de faux, mais ce qu'elle a de volontaire, d'aveugle et de passionnés.— **Joubert.**

Después de recoger la opinión de algunos médicos y en su carácter de diputado regional, el señor Marcial Mora ataca, en un artículo publicado en estas columnas, el programa de protección a la Maternidad con quien esto escribe resumiera, ha días, en un reportaje de "El Mercurio".

Aunque el señor diputado habla por boca de huesped del Capitolio, he de contestar a sus observaciones y lo he de hacer procurando despojar mi estilo del carácter apasionado que entreveo en sus frases.

A fines del año pasado, el Consejo Central de la Caja de Seguro Obrero, me hizo proponer por intermedio de uno de sus miembros más distinguidos, el formar parte de un Consejo de Protección Maternal que se había de crear con el objeto de encauzar la labor de la Caja, en cuanto a esta materia concierne. Acepté gustoso, tanto por el honor que se me hacía, como porque ello constituía la realización de uno de mis ideales más caros. Se me agregó que, en mi calidad de profesor del ramo en la Universidad, yo debía presidir el Consejo. También acepté y a esas dos aceptaciones se limita, hasta hoy, mi papel.

No hace mucho, uno de los señores reporters de "El Mercurio", me interrogó sobre la probable labor futura del Consejo de Protección Maternal; le dije cómo entiendo yo la protección a la Maternidad y... he ahí todo.

Sobre esa sola base, el señor Mora ataca no sólo al Consejo de Protección Maternal, sino a la Caja de Seguro Obrero.

En realidad, y bien se deja ver, no va el ataque contra un Consejo que aún no se ha constituído, sino contra el proyecto de programa personal de uno de sus miembros, el más humilde.

No tengo el honor de haber visto en mi vida al señor Mora. Tampoco él me conoce. ¿Por qué me ataca? No lo sé.

Dice el señor diputado que "en el futuro Consejo tendrán cabida representantes de las Juntas de Beneficencia de Santiago y de Valparaíso".

Quedóse corto: también formarán parte miembros de la Junta Central de la Caja, del Instituto de Puericultura, del Consejo Superior de Asistencia Social, miembros elegidos por los médicos de las Maternidades, etc., etc.

Repite, en seguida, las cuatro frases de mi reportaje para darse el placer de "despojarlas de su hermoso y coloreado reportaje" y se pregunta después. ¿Qué quedar... pero no: quedan "maternidades...

Parece que nada había de quedar... pero no: quedan "maetrnidades en diversas ciudades del país con sus servicios anexos". Menos mal; algo queda. **Nada menos que lo que el país más necesita**, al decir de Mr. Long.

Más adelante supone que "el Consejo de Protección Maternal será autónomo, absolutamente autónomo". Yo no lo sabía y no alcanzo a comprenderlo si va a depender de la Junta de la Caja y si sus miembros lo serán a la vez de las Juntas de Beneficencia, del Instituto de Puericultura, del Consejo Superior de Asistencia Social, etc.

Y dejándose llevar por el biplano de su fantasía, llega a soñar en una nueva Beneficencia que se erguirá frente a la antigua y en un Consejo Maternal feroz que tiende a **aplastar** a la Beneficencia Pública. Y en su fértil imaginación sucédense como figuras caleidoscópicas "consejeros personales, palacios propios, empleados de la familia, todo mantenido rumbosa y brillantemente". Imposible resulta seguir al señor diputado en su camino.

Volvamos a la realidad.

La Caja de Seguro Obrero tiene muchos proyectos. Uno de ellos es proteger la maternidad, lo que harto necesitamos, aquí donde una **de cada cuatro mujeres pierdo el fruto de su concepción**, aquí donde la proporción de camas de maternidad es de 1 por 6000 habitantes, en vez de 1 por 800, como prescribe la higiene elemental.

Para obtener su objeto, la Caja **ha pensado ante todo en ayudar a la Beneficencia Pública** concediéndole préstamos para mejorar y ensanchar las maternidades ya existentes en sus hospitales y para dotarlas de local apropiado y de elementos con que puedan realizar un servicio eficiente. Y ya lo ha hecho con los hospitales de Santiago y con algunos de provincias.

Para mejor ordenar su trabajo de protección a la madre, la Caja ha querido crear un Consejo de técnicos que la asesoren y la guíen de acuerdo con lo que su saber y su experiencia les den a entender.

Y ese Consejo, señor Mora, estará formado por hombres honrados, amantes de su patria y veneradores del título sagrado de madre.

La Caja les hace el **honor** de nombrarles miembros de su Consejo. Ellos lo retribuirán con el favor de su trabajo.

No habrá para ellos, ni dieta ni sueldo y no será la primera vez que algunos de ellos sirvan a su patria y a su raza sin otra aspiración que la satisfacción del deber cumplido.

Que haya, además, otras necesidades de Beneficencia que llenar, no lo pongo en duda. Pero el Consejo de Protección Maternal será creado **exclusivamente** para proteger a la maternidad y no puede salirse de su papel. Ya sabrá la Junta Central si, para poner en práctica otras de sus actividades, crea otros organismos semejantes. No me incumbe inmiscuirme en ello.

Que el programa que yo expongo es familiar a todos los profesionales y que cualquiera podría llevarlo a cabo, es muy posible. No he pretendido yo hacer un descubrimiento ni me creo persona necesaria en mi cátedra ni en el Consejo, como tampoco lo es el señor Mora en el Congreso.

Que el Gobierno y el Congreso modificarán la ley y que desaparecerá el Consejo de Protección Maternal.

¿Y qué?

El día en que así sucediere y triunfe el señor diputado, nos iremos a nuestras casas sin una protesta en los labios, pero con mucha tristeza en el alma, pensando en la decadencia de la nación, que ha de venir fatalmente, si sus legisladores no comprenden que el respeto y la protección a la mujer-madre, es el deber sagrado por excelencia de quienes gobiernan.

Prof. C. M.

Declaración oportuna

por MARCIAL MORA M.

Lo que será la atención médica de la Caja de Seguro Obrero

La Caja de Seguro Obrero ha informado a "La Nación" de los propósitos que ha tenido en vista para crear el Consejo Nacional de Maternidad; y ha agregado esta frase que tranquilizará a los que temían que iniciara un caminado errado respecto de sus relaciones con la Beneficencia Pública: "No hay ni competencia a los hospitales, sino todo lo contrario, decidida orientación hospitalaria".

Esta declaración viene oportunamente, desde que el gran público ignoraba el pensamiento íntimo de la Caja. Para apreciarlo, sólo tenía a su alcance lo siguiente, que había dicho a "El Mercurio" del 4 del presente el distinguido profesor Monckeberg, exponiendo sus ideas sobre la labor del Consejo Nacional de Maternidad que va a presidir.

"Para que la Caja de Seguro Obligatorio, etc, tendrá que constituir una **vasta organización de servicios con establecimientos bien dotados** y personal de reconocida competencia".

"El organismo que se llamará Consejo Nacional de Maternidad, cuya función será la de organizar en todo el país lo referente a la mayor eficiencia en la atención de la madre obrera durante el embarazo, el parto y el puerperio".

"Se trata de crear en el país dispensarios de higiene maternal e infantil, de mujeres en cinta, de lucha anti-sifilítica, maternidades ampliamente dotadas de elementos y de personal competente; servicios de atención domiciliaria, etc., y organizarlo de tal manera que constituya un cuerpo eficiente y solícito al servicio de la maternidad obrera".

Si se recuerda que los servicios de la Beneficencia Pública, sean Maternidades, Dispensarios, servicios de Cirugía o Medicina, deben ser organizados y hacerlos eficientes, con personal competente, por sus Directores y Sub-Directores, siguiendo las disposiciones de un Reglamento oficial; si se recuerda, todavía, que un vasto plan de construcciones o instalaciones hospitalarias, de Maternidad u otras, debe ser acordado y llevado a la práctica, según la ley, por una Dirección General y por un Consejo Superior de Asistencia, no se veía bien qué intervención podía caberle, en estas mismas cuestiones, al nuevo Consejo Nacional de Maternidad.

Naturalmente, había que creer que su actividad se iba a ejercitar en otros servicios diversos de la Beneficencia Pública, que, como hemos dicho, tiene por la ley y los Reglamentos sus organizadores oficiales. De ahí el temor que expresamos en nuestro artículo anterior que el Consejo de Seguro Obligatorio pensara tener servicio hospitalario propio.

La declaración de la Caja nos habla de su decidida orientación hospitalaria, o sea de propender por medio de préstamos al progreso y mejoramiento de la Beneficencia pública.

Es también lo que desea la opinión pública. Queda así en claro, mediante nuestras líneas de ayer, que el programa del futuro Consejo Nacional de Maternidad será sólo la hermosa aspiración de un grupo de hombres altruistas y de buena voluntad, porque de su realización práctica están encargados, por la ley, la Dirección General de Asistencia, el Consejo Superior del ramo y los Directores de los hospitales de todo el país.

M. M. M.

Santiago, 14 de Abril de 1926.

Mueblería Colón

56 — BANDERA — 58

GRANDES REBAJAS DE PRECIOS

NUEVO Y ESPLENDIDO LOCAL

SE NECESITAN

DOS MENSAJEROS

para reparto del periódico, el día Jueves de cada semana. Presentarse hoy hasta las 11 A. M., en

Morandé 470, "The South Pacific Mail"

Inútil presentarse sin buenas recomendaciones.

OPORTUNIDAD

Persona activa, que disponga de $ 10,000, podrá adquirir un espléndido negocio, que vendemos por viaje urgente del dueño a Europa. Magnífica oportunidad para comerciante que desee iniciarse. Local de bajo canon; establecimiento ya acreditado; clientela de ocho años, utilidades comprobadas. Negocio seguro y de base sólida.

REFERENCIAS:

CAMARA PREDIAL DE SANTIAGO

Calle Compañía 1065, Oficina 25

$ 20.-

PIDA UNA COMBINACION DE CINCO BLOCKS HILO DE 100 HOJAS Y 300 SOBRES INVIOLABLES

—— TODO IMPRESO ——

Lathrop Hnos.- HUERFANOS 1055

IMPUESTO FISCAL SOBRE BIENES RAICES

Subdelegaciones 14.a, 15.a, y 16.a, urbanas y 24.a y 25.a, rurales

Se avisa a los contribuyentes de la ciudad de Santiago, cuyas propiedades están ubicadas al Norte del río Mapocho, o sea, dentro de las Subdelegaciones 14.a, 15.a, y 16.a, urbanas y 24.a y 25, rurales que, DESDE EL 15 DEL PRESENTE deberán pagar, en las oficinas de la III Zona de la Dirección General de Impuestos Internos, calle Agustinas N.o 673 de **9.30 a 11 A. M. y de 2 a 5 P. M.**, la parte de Impuesto FISCAL SOBRE BIENES RAICES, correspondiente al primer semestre del año en curso y de conformidad a la Ley de la Renta N.o 755, de 16 de Diciembre de 1925.

Adviértese que es INDISPENSABLE presentar el recibo que acredite haber pagado a la Municipalidad la contribución que a ella le corresponde por el primer semestre del corriente año; o, en su defecto, el del segundo semestre de 1925.

Se pide a los contribuyentes que, a fin de evitar aglomeraciones y de no incurrir en los fuertes intereses penales y demás sanciones que contempla la citada ley, tengan a bien pagar el impuesto dentro de un plazo QUE EXPIRA el 15 de Mayo próximo.

Se reitera, asimismo, a los contribuyentes de las Subdelegaciones 1.a hasta la 13.a, urbanas inclusive la recomendación de que efectúen sus pagos en el transcurso del presente mes; si quieren evitarse el de los intereses penales y la aplicación de sanciones legales.

EL ADMINISTRADOR DE LA III ZONA DE IMPUESTOS INTERNOS.

COMPRO ACTO, AL CONTADO

Propiedad de renta, bien central, valor hasta $ 700,000. Pago al contado.

COMPRO CASAS URGENTISIMAS

Centrales, modernas confortables, de valor de $ 150,000 a $ 250,000. Garantizo negocios rapidísimos.

EN UNA O DOS HIJUELAS

Vendo fundo casi urbano, al Sur-Oriente de Santiago, 200 cuadras regadas, suelos riquísimos. Precio $ 7,300 la cuadra.

COMPRO PROPIEDAD DE RENTA

Bien central, valor hasta $ 1.000,000, dando en parte pago, muy buen fundo en San Carlos, de 350 cuadras regadas, que vale $ 625,000, y el saldo en dinero efectivo.

ALEJANDRO GREENE CRUZAT

Abogado y Corredor de Comercio

Sección Fundos—Sección Propiedades Urbanas.

Alejandro Greene Valverde — Oscar Greene Valverde

TEATINOS 86 — CASILLA 3722

Su belleza

Es un preciado don de la naturaleza. ¡Consérvela! Es su deber de mujer para satisfacción y orgullo de sus padres, su "bien aimé," su marido. Conserve esa lozanía con el exquisito Jabón de Ross; que no la toque nada que no sea puro, como los ingredientes de este hermoseador predilecto, el

JABÓN DE ROSS

Certificado Puro

THE SYDNEY ROSS CO.

Químicos-Perfumistas NEWARK, N. J.

Armaduras

PARA LAMPARAS eléctricas

especiales para calle y para interiores, ofrecemos:

DESDE $ 39.50

CADA UNA

RAAB, ROCHETTE, ROCA Y CIA.

Estado 235, Santiago —— Brasil 264, Valparaíso

REALIZACION POR

Cambio de Dueño

CASA JAPONESA

H. S NDA

humada esq. Nueva York

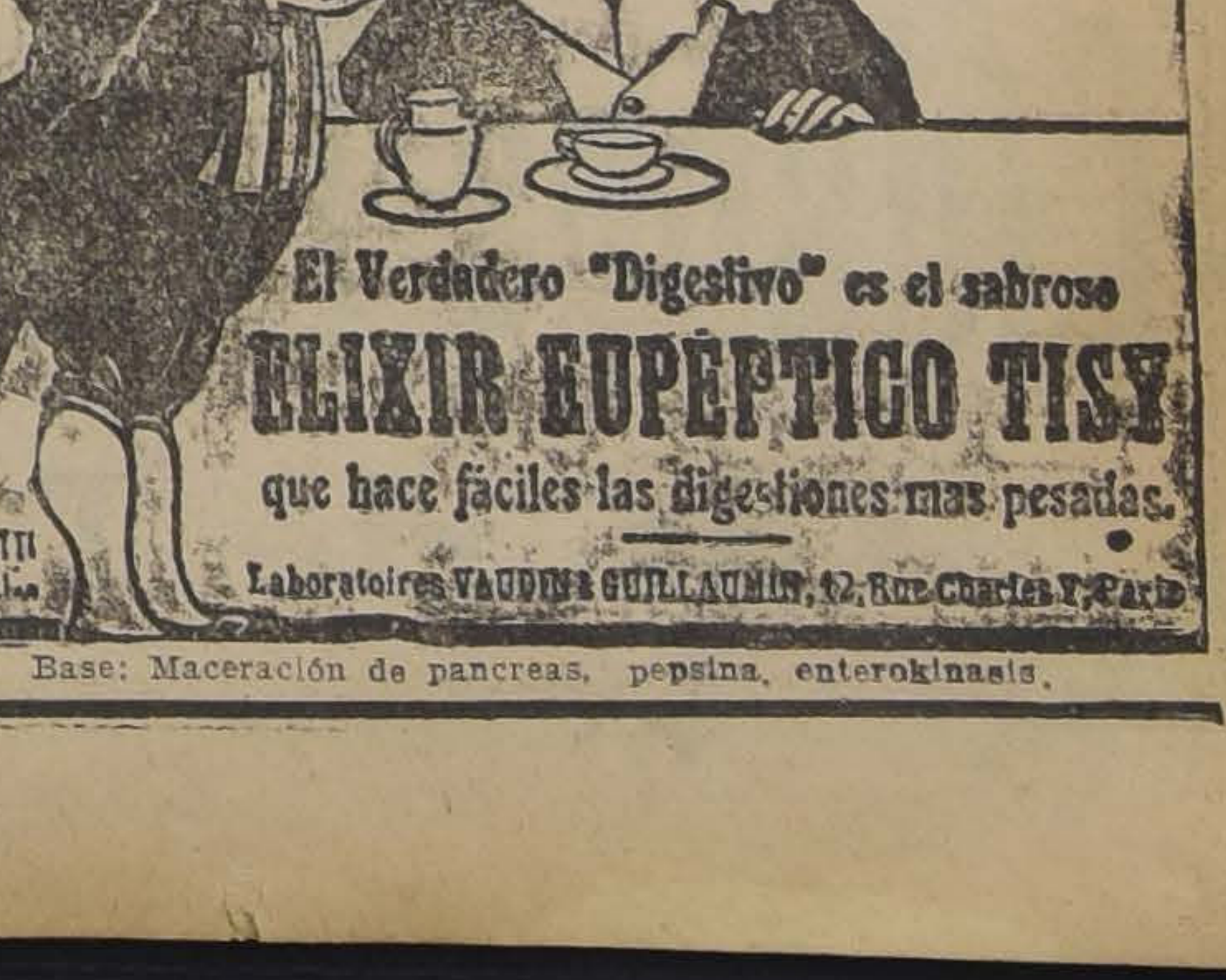

El Verdadero "Digestivo" es el sabroso

ELIXIR EUPÉPTICO TISY

que hace fáciles las digestiones mas pesadas.

Laboratoires VAUDIN & GUILLAUMIN, 12, Rue Charles V, Paris

Base: Maceración de pancreas, pepsina, enterokinasis.

VALPARAISO (DE NUESTROS CORRESPONSALES, POR TELEGRAFO) INFORMACIONES DEL INTERIOR

LA BAHIA ENTRA HOY EN EL PERIODO DE INVIERNO

LOS TRABAJOS MARITIMOS HABRAN DE AJUSTARSE A LOS REGLAMENTOS DEL CASO

Desde hoy la bahía entra en su período de invierno, esto es, queda sujeta a los reglamentos que se contemplan para esta época.

Las embarcaciones surtas en la bahía deberán ajustarse a ellas como asimismo los trabajos de carga y descarga en los que habrá de respetarse las señales que respecto al tiempo se den desde la Gobernación Marítima.

Con la apertura de la temporada de invierno entra en acción el bote salvavidas el que desde la mañana de hoy estará listo para cualquier contingencia como asimismo el Cuerpo de Salvavidas.

CIGARRILLOS RECOMENDADOS:

CABAÑAS
HABANOS
EXTRAFINOS
$1.60

MY LORD
CON TABACO
MARYLAND
$1.60

200 mil pesos en valiosas pieles que desaparecen

Un comerciante alemán, el señor Adolfo Hauschen, llegado a este puerto hace algunos días, procedente de su patria, hizo ayer una presentación al juzgado del crimen de turno en la que hace una grave acusación contra dos empleados suyos, un hombre y una mujer.

Expone el señor Hauschen que hace más o menos dos meses entregó a sus empleados en Hamburgo un cargamento de valiosas pieles para que lo trajeran a Chile. Este cargamento que representa un valor superior a doscientos mil pesos iba a ser vendido personalmente por el señor Hauschen quien tomó rumbo a nuestro país algunos días después que sus empleados.

Agrega el señor Hauschen que al llegar a Santiago no encontró en parte alguna a sus empleados en busca de quienes se vino a Valparaíso, sin dar con su paradero tampoco.

De las investigaciones hechas en este asunto por la policía se desprende que los empleados del señor Hauschen una vez en el país se dedicaron a vender las pieles de su patrón en diversas partidas, tanto en Santiago como en Valparaíso. Luego tomaron un vapor con destino a los Estados Unidos.

ANTOFAGASTA

El reformatorio para niños será inaugurado el 1.o de Mayo

LA COLECTA PRO - ASILO DE ANCIANOS DIO BUENOS RESULTADOS

ANTOFAGASTA, 14.—El 1.o de Mayo será inaugurado el Reformatorio para niños que ha sido construído en el terreno que cedió el Club Hípico.

El dinero recolectado con este mismo fin alcanza a más de 20 mil pesos.

La Compañía Lautaro Nitrate obsequió hoy diez mil pesos para incrementar los fondos pro-reformatorio.

—Se realizó con todo éxito la colecta pública a beneficio del asilo de ancianos.—**Barrios**, Corresponsal.

ATACAMA

Se constituyó un comité pro-adelanto local y regional

COPIAPO, 14.— Presidido por el doctor señor Carlos Arenas, se ha organizado un comité destinado a trabajar por el adelanto regional y local.

Este comité ha iniciado sus actividades con todo entusiasmo y ha señalado como una de sus aspiraciones principales la construcción de Stadium y un campo de juegos para los alumnos del Liceo.

Emprenderá además una campaña para obtener el arreglo de las calles. — **Pedro Villagrán**, corresponsal.

MOVIMIENTO MARITIMO

Valparaíso, 14 de Abril

HOY LLEGAN:
El Pear Branch, de Liverpool.
El AAlipen, de Arica.
HOY SALEN:
El Perú, para Arica.
El Alipén, para Corral.
El Quito, para Iquique.
MAÑANA SALE:
El Imperial, para Guayaquil.
MAÑANA LLEGAN:
El Essequibo, de Nueva York.
El Taltal, de Iquique.

SANTIAGO

El informe arbitral en un conflicto entre obreros y patrones

SAN ANTONIO, 14.—El señor Capitán de Fragata, don Roberto W. Stone, nombrado árbitro de las dificultades enre los armadores y estibadores, para solucionar el conflicto suscitado en el mes de Enero de este año, ha evacuado su informe en el cual se establecen las siguientes tarifas: jornal mínimun, doce pesos diarios y ocho pesos si no se trabaja; cobre en barras de gancho, $ 1.25 la tonelada; cobre en barras de 300 kilos, $ 135 la tonelada; cobre en barras de yuguillo, $ 170 la tonelada.

A los sacos se les fijó la tarifa siguiente: sacos con 23 kilos de peso, $ 0.07 cada uno; de 51 a 80 kilos, $ 0.09 cada uno.

—Se ha establecido en este puerto al nuevo profesional dentista, señor Julio Budnik.—**Leonidas Valenzuela.—Corresponsal.**

MAULE

SE ESTA MURIENDO DE HAMBRE MIENTRAS ESPERA LA JUBILACION

CONSTITUCION, 14.—Se encuentra en el más completo estado de abandono y de miseria el ex-guardavías de los Ferrocarriles del Estado, Lorenzo Díaz Muñoz, quien, el año 1924 presentó su expediente de jubilación después de 32 años de servicios a la Empresa.

Díaz Muñoz fué separado del servicio por un caminero, sin causa justificada.

El desgraciado ex-guardavías espera que su solicitudá ser despachada por la Dirección de los Ferrocarriles antes de que se haya muerto de hambre.—**Giunio.—Corresponsal.**

COLCHAGUA

Nuevo jefe de carabineros

APARECERA "EL DIABLO AZUL", NOVELA DE COSTUMBRES

Banquete en la Colonia Española

SAN FERNANDO, 14.—Se ha hecho cargo del comando del 5.o escuadrón de carabineros de guarnición en esta ciudad, el Capitán señor Juan S. Barra.

—Se encuentra en prensa la novela 'El Diablo Azul", de tema sociológico y de costumbres nacionales, de que es autor un abogado de esta localidad, la que llemará la atención por la originalidad de la trama.

—Hoy se llevó a efecto en el Hotel Marcano el gran banquete con que la Colonia Española despidió a sus distinguidos miembros, señores Ernesto Rodríguez y Luis Urrutia que se ausentan de esta ciudad.—**Mesías.—Corresponsal.**

ÑUBLE

Homenaje al ex-rector del Liceo de Hombres

CHILLAN, 14.—El Cuerpo de Profesores del Liceo de Hombres y algunos elementos sociales preparan un gran homenaje al ex-Rector don Narciso Tondreau, con motivo de su reciente jubilación.

Entre los festejos que se organizan, figura un banquete, con la participación del profesorado, comerciantes, industriales y profesionales; y una velada artística, en la que tomarán parte los elementos más destacados. — **Lagos.—Corresponsal.**

El pago de los empleados públicos

NO SE PUEDE HACER CON LAS ENTRADAS PROPIAS DE LA TESORERIA DE CHILLAN

CHILLAN, 14. — Con ocasión de un artículo aparecido en uno de los diarios locales, insinuando la idea de proceder al pago de los empleados públicos con las entradas propias de la Tesorería Fiscal de esta ciudad, el Tesorero, señor Raúl Riveros, ha declarado que esto sería impracticable. Las entradas propias sólo alcanzarían para cubrir el pago de tres meses de sueldo a los empleados, durante todo el año.—**(Lagos).—Corresponsal.**

CHILLAN, 14.—El tenor Carlos Santelices, recientemente llegado de Italia, anuncia para una fecha próxima la realización de un concierto en esta ciudad, a insinuación de algunos de sus amigos.—**(Lagos).**

CHILOE

EL PROYECTO DE INSTALAR EL SERVICIO DE AGUA POTABLE ES RECIBIDO CON JUBILO.—

ACHAO, 14. — Excelente impresión Bórquez y Schurbann y el Diputanes hechas por los senadores señores Bórquez y Schurbann y el Diputado, señor Cannobio, ante el Ministro de Obras Públicas, para dotar de agua potable a este pueblo.

El agua potable es una necesidad impostergable pues los pozos insalubres de que ahora se sirve la población son una amenaza continua para la salubridad pública.

—Se encuentra en ésta el Intendente de la provincia, señor Ignacio Franco, quien ha venido a visitar el departamento acompañado del Rector del Liceo de Ancud.—**Cárdenas, Corresponsal.**

TALCA

QUE SE RENUEVEN LOS CASILLEROS DEL CORREO

PIDEN EL ADMINISTRADOR DEL SERVICIO Y EL PUBLICO

TALCA, 14.— Entrevistado el señor Administrador de Correos de esta ciudad, me ha manifestado que diariamente recibe innumerables quejas del vecindario y del comercio por el mal estado en que se hallan los casilleros de la oficina postal.

Me agregó el funcionario citado, que en Santiago hay un casillero que está listo para prestar servicios y que sería conveniente que la representación parlamentaria gestionara ante el Gobierno o ante el Director General de Correos, la adquisición de esa casillero que sería para Talca de manifiesta utilidad.— **Iturriaga.**— Corresponsal).

Designación judicial bien recibida

TALCA, 14.—Ha sido muy bien recibida la designación del Juez Letrado de esta ciudad, señor Félix Guerrero Corte para servir el cargo de Ministro de la Corte de Apelaciones de Concepción.

Durante la permanencia del señor Guerrero al frente del Juzgado procedió con estricta corrección manifestándose como un íntegro funcionario. En épocas de elecciones ha dado amplias garantías a todos los bandos políticos.

Se estima que su ascenso es un justo premio a sus méritos. — **Iturriaga, Corresponsal.**

El puente sobre el Río Claro

TALCA, 14.—Se prosiguen con toda actividad los trabajos de construcción del puente sobre el Río Claro, situado al Poniente de la ciudad.

La obra será de cemento armado y estará terminada a fines del año próximo.

—Caracterizados vecinos se encuentran empeñados en realizar la construcción del camino que una a Talca con San Clemente, obra que sería de positivos beneficios para la región por que se servirá una zona muy poblada y productiva.

El camino sería de cemento y sería pagado en parte con los derechos de peaje que se establecieran. Se han hecho los cálculos del monto que demandará dicha obra.—**Iturriaga, Corresponsal.**

Automóviles para los servicios locales

TALCA, 14.— En la semana próxima serán entregados al servicio de la ciudad los automóviles adquiridos por la Municipalidad para hacer el aseo público.

También se entregará un carro-automóvil para el servicio del Matadero.— **Iturriaga.** — (Corresponsal).

Para recibir a Monseñor Silva Cotapos

TALCA, 14.— Una comisión de señoras de la sociedad, recorrió hoy las casas particulares y comerciales ubicadas en el trayecto que hará el cortejo que acompañar al Obispo Monseñor Silva Cotapos, desde la estación del ferrocarril hasta la Iglesia Matriz, solicitando que adornen el frontis de los edificios. — **Iturriaga.**— (Corresponsal).

MAGALLANES

El acuartelamiento de conscriptos se hace con éxito

OTRAS NOTICIAS

PUNTA ARENAS, 14.— Con muy buenos resultados se está efectuando el acuartelamiento de los conscriptos del contingente del presente año.

—El vapor "Tarapacá" sale mañana Jueves para Valparaíso y el "Spreerwald" salió hoy con destino a Corral, procedente de Hamburgo. En el "Tarapacá" regresa a Valparaíso, el señor Roberto Ewing, apoderado general de la Sociedad Sara Braun.— **José Miguel Alvarez**, corresponsal.

VALDIVIA

EL SERVICIO POSTAL A PUCON ES PESIMO

VALDIVIA, 14.—Los vecinos de Villarrica formulan denuncios sobre el pésimo servicio de correspondencia con Pucon. La irregularidad con que se hace este servicio tiene su origen en el hecho de encontrarse paralizado el transporte subvencionado en el Lago Villarrica.

—El Hospital Alemán y la Iglesia Evangélica obsequiaron un diploma de honor al señor Alberto Haverbeck con motivo del cumple-años de este caballero. — Barra, corresponsal.

Se ha traido a Osorno ganado fino de Punta Arenas

VALDIVIA, 14. — Llegaron a Osorno 25 carneros finos procedentes de Punta Arenas, que han sido traídos con el objeto de mejorar las crianzas.

NOTAS SOCIALES

—El Sábado próximo será festejado en el Club de Osorno, con un banquete que le ofrecen sus amigos, el señor Osvaldo Mohr, quien contraerá matrimonio en una fecha próxima.—**Barra**, Corresponsal.

Un cargamento de trigo partió al Norte

VALDIVIA, 14. — El vapor "Crak Branch" que zarpó ayer para el Norte lleva un cargamento de 1,550 sacos de trigo.

—En el local del Club Valdivia tendrá lugar el 24 del presente un gran baile social. El Directorio del Club ha designado una comisión que tendrá a su cargo los trabajos de organización.

Faltan dos ministros para integrar la segunda sala de la Corte de Apelaciones

VALDIVIA, 14.— Gracias a la iniciativa y colaboración de la Liga Comercial y la Cámara de Comercio de esta ciudad se ha habilitado la segunda Sala de la Corte de Apelaciones a fin de que el Tribunal pueda dividirse tan pronto como se nombren los dos nuevos Ministros que faltan y se proceda a atender el despacho de numerosísimos expedientes y asuntos relativos a la constitución de la propiedad austral.

Las instituciones mencionadas proporcionarán graciosamente el mobiliario que necesita la nueva Sala y los abogados facilitarán los Códigos y demás textos de consulta.—Barra, corresponsal.

El Sub-Director de Impuestos partió a Temuco

VALDIVIA, 14.—El Sub-Director de Impuestos Internos, señor Víctor M. Zañartu, partió ayer a Temuco después de efectuar una visita de inspección a los servicios de esta zona.—Barra, Corresponsal.

GONORREA
CURACION
en pocos días con el uso de la
DISMINE FAVROT
Nuevo Remedio
experimentado con el mayor éxito en Paris en los celebres Hospitales Saint-Louis y Saint-Lazare.
Laboratorios H. FERRÉ, BLOTTIÈRE y Co. 6, Rue Dombasle, Paris.
Base: Principio activo de la hoja de Buchú.

Asociación de Contadores de Chile

Su local, Secretaría y Club se hallan situados en

San Antonio 361

CASILLA 3863

Se pone en conocimiento de los socios que están a su disposición la Secretaría y Club Social. La Tesorería funciona de 2 a 7.30 de la tarde diariamente para recibir sus pagos.

EL SECRETARIO

VAPOR RAPIDO AL NORTE
EL COMODO VAPOR DE PASAJEROS:
"PERU".
Saldrá para COQUIMBO, HUASCO, CALDERA, CHAÑARAL, TALTAL, ANTOFAGASTA TOCOPILLA, IQUIQUE y ARICA.
El Jueves 15 de Abril a las 6 P. M.
Por fletes, pasajes y demás pormenores, verse con:
R. Donoso Grille, Galería Alessandri N.o 237, SANTIAGO
Cía. Transportes Unidos, Estado, esquina Alameda, SANTIAGO
En Valparaíso: Soc. Anon. Marit. González Soffia y Cía. BLANCO N.o 903
A—15

Grace Line
Servicio rápido de pasajeros para Antofagasta, Iquique, Arica, Mollendo, Callao, Salaverry, Talara, Balboa, Cristóbal y
NUEVA YORK
"SANTA TERESA"
saldrá de VALPARAISO el 28 de Abril, a la 1 P. M.
"SANTA ANA" ... MAYO 12
"SANTA ELISA" ... MAYO 26
"SANTA LUISA" ... JUNIO 9
New Orleans and South American Steamship Co. Servicio mensual de vapores de carga desde News Orleans EE. UU. a puertos chilenos y vice-versa.
GRACE y Cía. (CHILE S. A.)
HUERFANOS, N.o 1189.— SANTIAGO

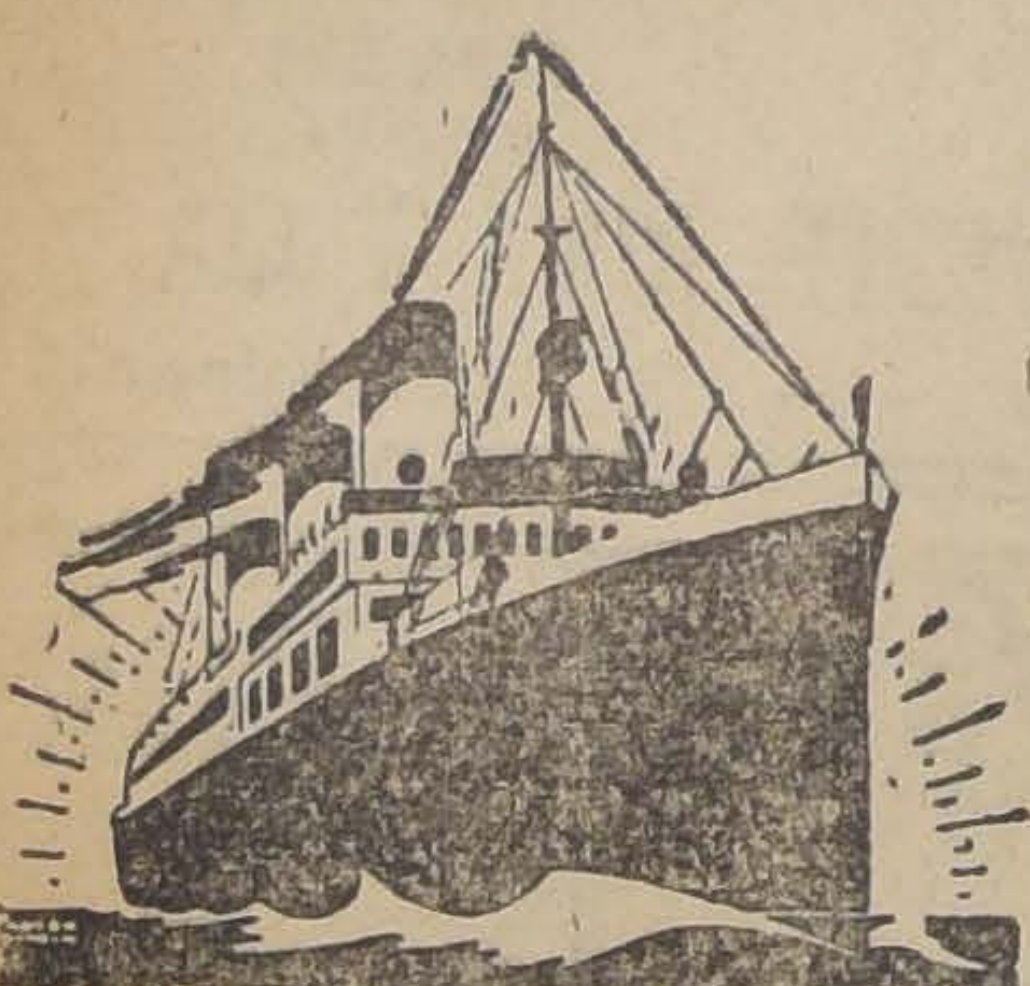

Cía. de Vapores
HAMBURGO SUD - AMERICANA
Líneas de Vapores rápidos y de gran lujo de Buenos Aires a Hamburgo, con escalas.
MONTEVIDEO,
SANTOS,
RIO DE JANEIRO,
LISBOA,
VIGO,
BOULOGNE, s/M.,
(Vía París)
PROXIMAS SALIDAS
"ANTONIO DELFINO" . 20.000 ton. 17 de Abril 1926
"MONTE SARMIENTO". 20.000 ton. 20 de Abril 1926
"CAP. NORTE" . . . 20.000 ton. 8 de Mayo 1926
"CAP. POLONIO" . . 30.000 ton. 27 de Mayo 1926
"CAP. POLONIO" (GRAN CRUCERO DE TURISMO), 18 DE JULIO DE 1926
AGENTES GENERALES:
WEBER & Cía.
SANTIAGO, GALERIA SAN CARLOS N.o 31
Sub-Agente en Santiago: A. Sala, Huérfanos 761

Vapor Correo de la "N. G. I." al Norte
"BOLOGNA"
saldrá de Valparaíso el 21 de Abril a la 1, para:
Antofagasta, Iquique Arica, Callao, Guayaquil, Colón, Puerto Colombia, Curacao, La Guayra, Barcelona, Marsella, Génova.
Para informes dirigirse: Valparaíso: Blanco 1136 / Santiago: Agustinas 1042

Cía. Sud - Americana de Vapores
SERVICIO MENSUAL A NUEVA YORK CON ITINERARIO FIJO EN 18 DIAS — SALIDAS EN SABADOS A LAS 4 P. M. EN PUNTO
"TENO" 8 DE MAYO — "ACONCAGUA" 5 DE JUNIO
Con escalas en Antofagasta, Iquique, Arica, Callao, Payta y Cristóbal.
SERVICIO QUINCENAL A GUAYAQUIL (ECUADOR) — SALIDAS EN VIERNES, A LAS 6 P. M.
"IMPERIAL" 16 DE ABRIL — "HUASCO" 30 DE ABRIL
Con escala en Coquimbo, Antofagasta, Gatico, Tocopilla, Iquique, Caleta Buena, Arica, Ilo, Mollendo, Chala, Pisco, Cerro Azul, Callao, Salaverry, Pacasmayo, Eten, Pimentel y Payta.
El vapor "Aysen" hará escalas extraordinarias en Huasco, Caldera, Chañaral y Taltal.
SERVICIO QUINCENAL A PIMENTEL (PERU) — SALIDAS EN VIERNES, A LAS 6 P. M.
"CACHAPOAL" 23 DE ABRIL — "MAIPO" 7 DE MAYO
Con escalas en Coquimbo, Huasco, Caldera, Chañaral, Taltal, Antofagasta, Iquique, Pisagua Arica Ilo Mollendo, Chala, Lomas, Pisco, Tambo de Mora, Callao, Huacho, Supe, Huarmey, Casma, Samanco, Chimbote, Salaverry, Pacasmayo y Eten.
VAPORES PARA PENCO, LOTA, TOME Y TALCAHUANO SALIDAS DE VALPARAISO TODOS LOS MIERCOLES DE TALCAHUANO SALEN DE REGRESO PARA VALPARAISO TODOS LOS MARTES A LAS 6 P. M.
WESSEL DUVAL & Co. HUERFANOS ESQUINA MORANDE
Cía. TRANSPORTES UNIDOS Estado esquina Delicias Sub-Agentes

DEPOSITO GENERAL
Copiapó 752
Teléfono 278. Matadero
Repartidores tienen descuento especial

VAPOR RAPIDO AL NORTE
EL COMODO VAPOR DE PASAJEROS
"TALTAL"
Saldrá para COQUIMBO, CALDERA, CHAÑARAL, TALTAL, ANTOFAGASTA, GATICO, TOCOPILLA, e IQUIQUE.
Por fletes, pasajes y demás pormenores, verse con:
E. Donoso Grille, Galería Alessandri N.o 237, SANTIAGO
Cía. Transportes Unidos, Estado, esquina Alameda, SANTIAGO

P. S. N. C.
VAPORES PARA EUROPA
Vía Canal Panamá
"Orita" 1.o de Mayo, (Viaje rápido)
"Oropesa", 22 de Mayo
"Oroya", 5 de Junio
1 P. M.
Para Antofagasta, Mejillones, Iquique, Arica, Mollendo, Callao, Balboa, Cristóbal, La Habana, Coruña, Santander, La Pallice y Liverpool.
(Por estos vapores, se expenden boletos de segunda clase para Europa, y puertos de la costa, a precios convencionales).
VAPORES PARA NUEVA YORK
ESSEQUIBO. . . 21 de Abril
EBRO. . . . . 19 de Mayo
ESSEQUIBO. . . 16 de Junio
Para Antofagasta, Iquique, Arica, Mollendo, Callao, Salaverry, Payta, Balboa, Cristóbal, La Habana y Nueva York
SANTIAGO Agustinas 1017 — Casilla 536
THE PACIFIC STEAM NAVIGATION Co.
VALPARAISO Calle Blanco — Casilla 34 V.
SUB-AGENTES EN SANTIAGO: TRASPORTES UNIDOS, ESTADO ESQUINA ALAMEDA; VILLALONGA, AGUSTINAS N.o 817.

R. M. S. P.
SERVICIO RAPIDO DE LUJO DESDE Buenos Aires a Europa
PROXIMAS SALIDAS DE LOS AFAMADOS VAPORES "A"
VIAJES RAPIDOS A LISBOA EN 18 DIAS; CHERBURGO Y SOUTHAMPTON EN 19 DIAS
"AVON" . . . 11,073 toneladas, 17 de ABRIL
"ALMANZORA" . . . 15,551 toneladas, 28 de ABRIL
"ANDES" . . . 15,620 toneladas, 8 de MAYO
"ASTURIAS" . . . 22,000 toneladas, 22 de MAYO
"ARLANZA" . . . 14,930 toneladas, 2 de JUNIO
"AVON" . . . 11,073 toneladas, 12 de JUNIO
PROXIMAS SALIDAS DE LA LINEA "D"
"DEMERARA . . . 23 de ABRIL
"DARRO" . . . 7 de MAYO
"DESEADO" . . . 21 de MAYO
"DESNA" . . . 4 de JUNIO
VIAJES DE LLAMADA DESDE VARIOS PUNTOS DE EUROPA, SIRIA Y TURQUIA

PROPUESTAS PUBLICAS

Pídense propuestas públicas para el aprovisionamiento de los siguientes útiles y arreos de montar para el uso de las policías fiscales durante el presente año:

Acciones, bandoleras, cinturones de infantería y de caballería, correajes (completos de cabezadas, riendas largas y cortas), estribos para cascos, petrales, sillas de montar completas y sobre-cinchas.

Bases y antecedentes en la Dirección General de Policías, en la calle del Cerro N.o 143.

Las propuestas se abrirán en la misma Dirección, el 23 del presente, a las 3 P. M.

DIRECTOR GENERAL.

21—A

Pídanos TARIFA ESPECIAL de Calefacción Eléctrica
Cía. de Tracción y Alumbrado de Santiago

DIVERSAS MEDIDAS ENCAMINADAS A PRESTIGIAR LOS CUERPOS LEGISLATIVOS

SERAN ESTUDIADAS ESTA TARDE POR LOS COMITEES PARLAMENTARIOS DE LA CAMARA.—SE DETERMINARA TAMBIEN LA CUANTIA DE LA DIETA

Los comitées parlamentarios de la Cámara han sido citados para esta tarde, a las 2.30 para ocuparse de diversos asuntos de importancia.

He aquí la citación oficial de la Cámara:

"Los comitées parlamentarios de los diferentes partidos han acordado celebrar hoy Jueves 15 del presente, a las 2.30 de la tarde, en la sala Sur-Oriente del edificio de la Cámara una reunión en la que se estudiará:

a) La fórmula de inscripción para usar de la palabra en la hora de incidentes;

b) Los proyectos relacionados con la determinación de la cuantía de la dieta parlamentaria; y

c) Diversas medidas encaminadas a prestigiar los Cuerpos Legislativos.

LA CONFERENCIA DE ANOCHE EN LA ASAMBLEA RADICAL

ESTUVO A CARGO DE DON SANTIAGO LAZO Y VERSO SOBRE EL CODIGO DE JUSTICIA MILITAR

Como estaba anunciado, anoche la Asamblea Radical escuchó una interesante explicación del distinguido abogado don Santiago Laso sobre el Código Militar dictado últimamente. Se refirió en primer lugar a las críticas que se le han hecho en el sentido que no es una ley por cuanto se ha promulgado. Explicó que era esto un error o un malentendido, pues, el decreto que lo ponía en vigencia establecía una forma especial de promulgación perfectamente usual cuando se trata de Códigos. Por otra parte, la Corte Suprema y numerosas Cortes de Apelaciones, han reconocido su existencia.

Refiriéndose a las observaciones hechas en la Cámara y en la prensa por un diputado, dijo que ellas se explicaban por la carencia de conocimientos legales del que las había formulado.

En seguida estudió las materias que comprende y las bases que le han informado, cuales son modernización, adaptación al derecho común y simplificación. Al tratar de la jurisdicción militar, dijo, que antes era ella un privilegio personal y que en el moderno Código se sustituía por un concepto real que nace de la naturaleza del acto, del lugar y las condiciones en que se realiza y sólo considera la persona en forma subsidiaria y accidental. No se amplía, como se ha pretendido decir, la jurisdicción militar y citó diversas disposiciones del texto del Código, para probar su aserto. Estudió esta cuestión en relación con la ley orgánica de Tribunales con la cual guarda perfecta concordancia y dijo, que en la única parte en que podría decirse que la jurisdicción militar afecta a los civiles es en el caso que éstos sean cómplices o encubridores de un delito militar. En cuanto al artículo 278, que ha sido materia de censura, expresó que no era idea suya y que por lo demás consideraba que podía reformarse, ya que puede constituír un error, por lo mismo que no hay obra humana perfecta.

Estudió a continuación la forma de constitución de los tribunales militares y al referirse a la Corte Marcial, citó numerosos ejemplos de legislaciones extranjeras en que se dá mayoría numérica a los militares.

Don **Luis Salas Romo** se refirió a las observaciones del señor Laso, expresando que a la Asamblea sólo importaba un aspecto de la cuestión, el que se refiere a ciertas disposiciones del Código, que afectan a los civiles. Dijo que el artículo 5.o entregaba el juzgamiento de los delitos contra la seguridad interior del Estado, a los tribunales militares, aún cuando éstos fueran cometidos por civiles dentro del territorio nacional. Expresó que tal disposición era violatoria de la Constitución Política y que entrañaba un grave peligro a las libertades de reunión y asociación, ya que en contra de una orden de prisión dictada por el Tribunal Militar, ni siquiera procedía el recurso de amparo.

Se siguió un animado debate sobre este punto, durante el cual el doctor Bustos expresó que el Código Militar era anticuado porque conservaba el concepto antiguo de la responsabilidad penal.

Don Daniel Schweitzer criticó varias disposiciones y en especial la que se refiere a los sediciosos organizados militarmente, circunstancia que quedará entregada a la apreciación de los propios tribunales militares.

Terminó sus observaciones criticando el artículo 272, que considera atrabiliario y peligroso.

Se acordó continuar el debate en una sesión próxima.

De orden del señor presidente, se cita a la Asamblea para mañana Viernes, a las 9.30 P. M., con el objeto de continuar el debate sobre actualidad política.

La Junta Central Radical se reune esta noche

Cita a sesión extraordinaria para hoy, a las 7 P. M., en el Club Radical, Huérfanos 1264, a los señores Senadores y Diputados del Partido y a los señores delegados de provincias.

Los señores delegados son: Pedro Avalos, Ernesto Marambio Montt, Carlos Aguirre, Anastasio 2.o Barraza, Juvenal Hernández, Víctor Robinovitch, Carlos A. Ruiz, José M. Binimelis, Héctor Boccardo, Juan Esteban Montero, Florencio Durán, Juan Román, Daniel de la Fuente, Humberto Muñoz, Fernando Palacios, Abel Gutiérrez Ramón Olave, Enrique Burgos Varas, Héctor Arancibia Lazo, Luis Castillo, Littré Quiroga, Francisco Jorquera, Darío Zalazar, Hugo Arqueros, Viterbo Osorio, Carlos H. Rojas y Blas Cerón Díaz.

En esta reunión el vice-presidente del Partido, señor Manuel Trucco, dará a conocer las gestiones que se han venido haciendo para que don Pedro Aguirre Cerda acepte el cargo de jefe del Partido.

Se considerará además la renuncia del señor Aguirre, la que será rechazada por unanimidad.

Hoy se reunen los Diputados radicales

ASUNTOS QUE SE CONSIDERARAN

El Comité Parlamentario del Partido Radical ha citado a los Diputados de esta entidad política para una reunión que se celebrará a las 11 de la mañana de hoy, en una de las salas de la Cámara.

Según nuestras informaciones, en esta reunión el señor Hernán Figueroa Anguita dará a conocer las ideas fundamentales de un discurso que pronunciará en la sesión de hoy, durante la hora de los incidentes y que tiene relación con la actuación del Ejército.

Se hablará también de algunos asuntos de actualidad política y del Estatuto Administrativo.

ASALARIADOS

EL DIRECTORIO DE LA UNION SOCIAL REPUBLICANA DE ASALARIADOS DE CHILE (Usrach) SESIONA ESTA NOCHE. — A las 9 y media P. M., en su secretaría de la calle San Antonio 347 (tercer piso), celebra sesión ordinaria el Directorio de la "USRACH", para tratar y resolver diversas cuestiones de interés para la colectividad.

Se nos pide recomendar la asistencia a los socios directores y ser puntuales en la hora de llegada.

Hoy se reune el Tribunal Calificador

Esta tarde debe reunirse el Tribunal Calificador de Elecciones para estudiar los antecedentes de las elecciones extraordinarias del 14 de Marzo.

A consecuencia de haberse firmado ayer el decreto que concede jubilación al señor Víctor Risopatrón como Ministro de la Corte Suprema, el Tribunal deberá determinar si debe o nó continuar formando parte de este Tribunal.

U. S. R. A. Ch.

ESTE ORGANISMO ACUERDA LA EXPULSION DE UN DIRECTOR

El Directorio de USRACH (Unión Social Republicana de Asalariados de Chile), reunido extraordinariamente, y después de oir una interesante exposición del vice-presidente señor Carlos Alberto Martínez, en que se refirió a actuaciones irregulares e indebidas del director don Agustín Rojas, aprobó por unanimidad el siguiente voto:

PARTIDO RADICAL

ASAMBLEA RADICAL DE SAN MIGUEL. — El Domingo próximo celebrará sesión esta colectividad política en Milán 15. Hora: 10 y media A. M.

ASAMBLEA RADICAL DE ÑUÑOA. —Bajo la presidencia del señor Germán Bianchi, y actuando de secretario el señor Carlos Miranda Larco, celebró sesión anoche esta colectividad, con numerosa asistencia de asambleistas y comerciantes de la comuna.

Después de ligeros debates se aprobaron los siguientes acuerdos por unanimidad:

1.o Comisionar a la nueva mesa directiva para que a nombre de la asamblea y de los comerciantes de la comuna se acerquen a expresar al sub-prefecto S. Filidor Molina, su más sincera gratitud, por las atenciones prestadas a los comerciantes de Ñuñoa, con motivo de una justa petición que hacían en resguardo de sus legítimos intereses, la misma comisión deberá entrevistarse con el sub-comisario de la 13.a, señor Felipe Ortega, para expresarle su más completa confianza.

2.o Ofrecer su amplio salón de sesiones, ubicado en Avenida Exequiel Fernández a todos los comerciantes en general que por cualquier capítulo paguen patente en la comuna, con el único objeto de que se constituyan.

3.o Rogar a su diputado por Santiago, don Rogelio Ugarte, patrocine ante los Poderes Públicos la correspondiente personalidad jurídica tan pronto quede constituída la Sociedad de Comerciantes de Ñuñoa.

NO OLVIDE QUE EN EL CURSO DEL MES PROXIMO, PODRA USTED CONTAR EN SU CASA CON EL PRODUCTO

MILKO

(M. R.)

o sea con la leche desecada más pura y sana que es dable obtener.

Después de la buena leche materna, MILKO es el alimento soberano para devolver la salud y las fuerzas a lo sniños enfermos y para evitar muchos trastornos y enfermedades a los niños sanos.

Para las personas débiles o convalecientes, MILKO es un alimento de fácil digestión y de un gran poder nutritivo.

LOS SUELDOS DEL PERSONAL SANITARIO

LA CAMARA DE DIPUTADOS SE OCUPO AYER DE ESTE PROYECTO.—DON MAXIMILIANO IBAÑEZ INICIO LA DEFENSA DEL PROYECTO DE ESTATUTO.—POLITICA PORTUARIA.—REVISION DE LOS DECRETOS LEYES

Sesión extraordinaria en 14 de Abril de 1926

PRESIDENCIA DEL SEÑOR GUMUCIO

Se abrió la sesión a las 4.12 P. M., y asistieron 76 señores Diputados y el señor Ministro del Interior.

JURAMENTO

Presta el juramento de estilo el señor don José Antonio Echavarría.

Actas. — Se tramitaron las actas de las sesiones anteriores.

Cuenta.—Se tramitó.

TABLA DE FACIL DESPACHO

La siguiente será la tabla que regirá desde la sesión próxima hasta la primera ordinaria de la semana entrante:

Mensaje que fija la planta y sueldos del personal sanitario;

Mensaje que modifica el aforo de mercaderías en las Aduanas;

Informe de Comisiones en que se propone el archivo de diversos proyectos que han perdido su oportunidad:

Proyectos de acuerdos o solicitudes relativos al permiso constitucional requerido para que diversas sociedades puedan conservar la posesión de un bien raíz.

SUELDOS DEL PERSONAL SANITARIO

Dentro de la Tabla de Fácil Despacho fijada para la presente sesión, se pone en discusión el proyecto que fija los sueldos del personal sanitario.

El señor LOIS.—Manifiesta que en este proyecto se mantienen los sueldos fijados por el Código Sanitario.

El señor ALESSANDRI.—Pregunta si estos sueldos se van a regir por el Estatuto Administrativo presentado por el Gobierno o por la Ley de Emergencia.

El señor LOIS.—Cualquiera de estos proyectos que se apruebe, los empleados de este servicio se someterán a la rebaja que uno u otro de estos proyectos los acuerde.

El señor ALESSANDRI.—¿Entonces son los mismos sueldos fijados en el Decreto-Ley 602?

El señor LOIS.—Los mismos.

El señor ALESSANDRI. — Entonces ¿qué objeto tiene este proyecto siendo que el Decreto-Ley está vigente?

El señor SIERRA—El señor Ministro de Hacienda ha declrado que no despacha los sueldos decretados por el señor Ministro de Higiene mientras este proyecto no sea despachado por el Congreso, y como, entre tanto el servicio sanitario se halla paralizado, se hace indispensable el despacho rápido de este proyecto.

El señor NAVARRETE.—¿No sería mejor esperar, para resolver este asunto, la presencia del señor Ministro de Higiene?

El señor EDWARDS MATTE.—En ausencia del señor Ministro de Higiene, algun miembro de la Comisión podría ampliar el informe.

El señor LOIS.—Da diversas explicaciones relativas al proyecto en debate, haciendo notar la necesidad que hay de que se consulten los fondos indispensables para llevar a la práctica las medidas de profilaxia encaminadas a combatir las epidemias, que diezman la población. Llama la atención hacia el hecho de haber muerto en un año 10,000 personas víctimas de las epidemias de peste bubónica y de viruela. Si se invirtiera en la salubridad pública lo que se requiere, podría reducirse considerablemente la mortalidad, que hoy llega hasta un 30 por ciento de la población.

El señor CORDOBA.—Por su parte, estima que este proyecto merece más detenido estudio.

Todos estamos de acuerdo en que se debe atender a la salud pública. A eso han tendido las medidas adoptadas últimamente por el Gobierno; a eso han tendido también diversas leyes dictadas hace poco; a eso tendió la llamada ley de la vivienda, que desgraciadamente, en la práctica resultó que fué hecha únicamente para satisfacer a las muchedumbres en un momento angustioso y transitorio del país, sin que se consultaran debidamente las verdaderas y permanentes necesidades del pueblo.

—Se sigue todavía un breve debate, que queda pendiente por haberse acordado, a indicación del señor Edwards Matte, aplazar la discusión hasta mañana.

AFORO DE MERCADERIAS EN LAS ADUANAS

Se pasa a tratar el proyecto que modifica el aforo de mercaderías de las Aduanas y reduce el personal y sueldos de los empleados.

El señor ALESSANDRI.—Expresa que este proyecto es inconstitucional porque, según la Constitución, no se pueden modificar en la Ley de Presupuestos, a la que alude el proyecto, los sueldos o número de empleos consultados en leyes permanentes.

El señor ERRAZURIZ (don Elías).—No se trata de crear nuevos empleos, los cuales están ya contemplados en la Ley de Presupuestos. Lo que ese proyecto persigue es realizar economías.

El señor ALESSANDRI.—En la Ley de Presupuestos, según la Constitución, no se puede introducir modificación alguna a las leyes de carácter permanente.

—Por haber llegado la hora, quedó pendiente el debate.

INCIDENTES

OBREROS CARBONIFEROS DE CURANILAHUE

El señor MORA.—Rifiriéndose a las observaciones formuladas en sesión anterior por el señor Barra Woll, acerca de la actitud del Gobierno en relación con los obreros de Curanilahue, manifiesta que el señor Ministro de Higiene y Asistencia Social, en su viaje al Sur, practicó diversos estudios y adoptó numerosas medidas encaminadas al mejoramiento de la condición del pueblo en aquellas localidades. Entre otras medidas, consignó en el Presupuesto fondos para el Hospital de Valdivia; y 150,000 pesos para el hospital de Chillán.

Por estar bien informado acerca de la benéfica y fructífera labor realizada por el señor Ministro en el Sur, no puede menos de levantar los cargos que le hizo el señor Barra Woll.

El señor BARRA WOLL.—Por su parte, sólo se ha referido a los resultados para los obreros de Curanilahue que tuvo la visita del señor Ministro de Higiene.

El señor MORA.—El señor Diputado ha dicho que los obreros no tienen qué comer. No comen los que no trabajan.

El señor BARRA WOLL.—Aquí sucede que muchos que no trabajan, comen. La verdad es que siguen muriéndose de hambre porque no tienen trabajo.

El señor MORA.—El señor Ministro adoptó las medidas que le era posible adoptar para solucionar la situación.

El señor BARRA WOLL.—Solicita se dirija oficio al señor Ministro de Asistencia Social rogándole se sirva adoptar medidas para auxiliar a los obreros de Curanilahue.

—Se acordó dirigir el oficio a nombre del señor Diputado.

—El señor LABARCA.—Sobre la visita del señor Ministro de Higiene a Curanilahue dice que el señor Ministro ofreció a los obreros todas las facilidades necesarias para trasladarse a otro punto, dándoles pasajes, etc.; pero los obreros, convencidos de que el Gobierno les debía dar trabajo precisamente en aquella región, no aceptaron esas facilidades, procediendo, por su puesto, con muy mal criterio, ya que ellos han resultado perjudicados.

EL PUERTO DE VALPARAISO

El señor BRAVO. — Llama la atención de la Cámara hacia la difícil situación que se viene creando al puerto de Valparaíso, llamado con razón el primer puerto de la República. Mientras este puerto va en decadencia, los puertos vecinos avanzan con creciente prosperidad. Sería del caso averiguar si este es la resultante de la competencia, o es sólo la consecuencia de una situación transitoria, o bien la obra de los intereses creados o de privilegios injustos concedidos por influencias poderosas que se hacen sentir en las altas esferas de Gobierno.

Aquí no puede decirse que se trata de una cuestión regional, puesto que la situación del primer puerto de la República afecta al país entero.

Estima que este decaimiento no se habría producido si se hubiera intensificado el movimiento de atracción a Valparaíso, si se hubieran construído nuevos ferrocarriles regionales, si se hubieran bajado las tarifas de trasporte a este puerto y se hubieran adoptado diversas otras medidas encaminadas a defenderlo de la competencia que se veía venir.

Se ha dicho, para justificar el ficticio progreso de los nuevos puertos, que Chile necesita multiplicar sus puertos; pero no debe olvidarse que todo país necesita tener un puerto principal que sea el centro de atracción internacional.

Después de algunas otras consideraciones termina señalando al Gobierno la conveniencia de adoptar medidas semejantes a las indicadas en el Senado por el señor Senador don Rafael Luis Barahona.

NECESIDADES DEL PUERTO DE SAN ANTONIO

El señor GONZALEZ.— Refiriéndose a las observaciones formuladas, por el señor Bravo, hace ver que el puerto de San Antonio ha progresado por sí solo, a pesar del completo abandono que lo ha dejado el Gobierno, agregando que, aunque lo sienta el Hon. Dip. de Valparaíso, este puerto está llamado a grandes destinos.

El señor ROJAS MERY.—Advierte que San Antonio tiene una capacidad limitada, que ya ha sido llenada; de modo que no tiene por qué temer su competencia el puerto de Valparaíso.

El señor GONZALEZ.— Expresa a continuación, que las habitaciones de los obreros de San Antonio constituyen un verdadero desastre y algunas reparticiones públicas como la escuela de mujeres y la cárcel funcionan en locales que son una vergüenza.

Termina manifestando la necesidad que hay de que los señores Ministro de Higiene y de Industria y Obras Públicas se preocupen de subsanar las deficiencias a que se ha referido.

POLITICA PORTUARIA

El señor BRAVO— Formula indicación para que la Cámara, en vista de la creciente decadencia de las actividades marítimas del puerto de Valparaíso, acuerde significar al Supremo Gobierno la necesidad de adoptar una política portuaria de acuerdo con las ideas de los Senadores Barahona y Lyon Peña.

—Esta indicación quedó para segunda discusión, a pedido del señor Matta Figueroa y otros dos señores Diputados.

INSCRIPCIONES PARA HABLAR

Quedó también para 2.a discusión una indicación de los señores Carvallo, Rojas Mery y Durán, para modificar el sitsema de inscripciones para usar de la palabra en la hora de los incidentes.

REVISION DE LOS DECRETOS-LEYES

El señor RODRIGUEZ DE LA SOTTA. — Después de indicar a grandes rasgos la conveniencia de que en esta nueva era política se desarrollen las antiguas virtudes, declara que las leyes dictadas durante el período revolucionario deben aceptarse con beneficio de inventario, esto es, desechando todo lo malo. La revisión de esas leyes debe hacerse con un levantado propósito de bien público.

DIETA PARLAMENTARIA

El señor EDWARDS MATTE. — Cree que no debe eximirse del trámite de comisión el proyecto de reforma constitucional relativo a la dieta. Es conveniente que la comisión se pronuncie sobre él. Además, debe ser patrocinado por los diversos comitees de los partidos.

El señor MERINO ESQUIVEL. — Sostiene la conveniencia de eximirlo del trámite de comisión, aprobando su indicación pendiente.

—Votada la indicación, se acordó eximir de comisión el proyecto.

SESIONES ESPECIALES

A indicación del señor Ministro del Interior, se acordó celebrar sesiones especiales el Sábado y el Lunes de 4 a 7, destinadas al proyecto del Estatuto.

A indicación del señor Durán, se acordó también celebrar sesiones nocturnas, de 10 a 12, para tratar del mismo proyecto, los días Jueves y Viernes.

ORDEN DEL DIA

ESTATUTO ADMINISTRATIVO

El señor LABARCA.— Continuando sus observaciones de la sesión anterior, entra a estudiar detenidamente los efectos que produciría en diversos servicios el proyecto de Estatuto Administrativo.

Respecto de los servicios consulares, expresa que con el Estatuto, los cónsules en el extranjero quedarían en situación de no poder mantener el decoro que les corresponde.

El señor IBAÑEZ.— Ministro del Interior. — Poco costaría subirles sus sueldos.

El señor LABARCA. — Además, el proyecto destruye la ley orgánica del servicio consular, destruye su clasificación.

En los servicios educacionales, el proyecto establece mayor remuneración para los profesores de Santiago, Valparaíso y Concepción, lo que es inconveniente y dará por resultado que no se encuentre quien se haga cargos de muchos cargos de provincia. Por otra parte, la disposición del art. 8, para el caso de acumulaciones de empleos, estableciendo que el segundo sueldo no podrá exceder del 20 por ciento del primero, traería en general la desorganización en los servicios educacionales. Finalmente, el cambio de los trienios por quinquenios, y limitados a un 50 por ciento del sueldo, es una medida que perjudicaría principalmente a los profesores más antiguos, a los que, por lo demás se deja con esto en condición muy inferior a la que tenían antes.

El honorable Diputado se refiere en seguida a los oficiales del registro Civil y a los empleados de la Cámara. Estos últimos con las reducciones del personal, a parte de que se les han reducido sus sueldos, no podrán atender el servicio.

Recuerda algunas de sus observaciones de la sesión pasada. Señala algunos inconvenientes del escalafón de ascensos, llamando la atención a que la calificación no pueda entregarse al jefe únicamente.

Sobre las licencias, dice que con las disposiciones del Estatuto, muchos empleados no sabrían de quién solicitar sus licencias.

En cuanto a las jubilaciones, volver a los 40 años es como negar a la mayoría de los empleados el derecho a jubilar. Además, esto es injusto si se tiene en cuenta que otros empleados pueden jubilar a los 20, 25, o 30 años.

Termina expresando que la comisión propone una simple rebaja de sueldos: de un 25 por ciento para los aumentos de sueldos antiguos y de 15 por ciento sobre los sueldos nuevos. Tratándose de estos últimos, la rebaja es más fuerte, porque los sueldos nuevos deben ser los más afectados en las reducciones que los otros.

El señor IBAÑEZ.— Lo trascendental de este asunto y por otra parte la necesidad de deshacer la atmósfera injusta que se ha formado el Gobierno con motivo de este proyecto, lo obligarán usar de la palabra más etxensamente de lo que hubiera querido.

En primer lugar, las leyes y decretos-leyes del último tiempo han inflado considerablemente los gastos públicos, tanto que estos que en 1920 subían a 509 millones, hoy alcanzan a -,188 millones. El déficit se eleva a más de 242 millones, sin contar el de años anteriores, que es de más de 180 millones.

El Gobierno, para salvar esta situación, no podía recurrir a nuevas contribuciones. Se ha agotado ya todo lo que es posible hacer en esto. No se puede tocar este recurso, so pena de aplastar las industrias, la producción y la riqueza del país. Además, esto fomentaría un fenómeno que ha comenzado ya a producirse: la emigración de capitales.

El recurso de los empréstitos también había que desecharlo. Fué, pues, necesario pensar en la reducción de los gastos públicos. Por eso el proyecto consulta la supresión de empleos innecesarios, la reducción de sueldos, la creación de categorías, la reforma de algunas leyes y decretos, y, en una palabra, la reorganización de la Administración Pública.

Critica el proyecto de emergencia, que no hace distinción alguna entre los empleos, sean útiles o inútiles, estén bien rentados o mal rentados.

Al entrar a otras observaciones, se levantó la sesión, por haber llegado la hora, quedando con la palabra el señor Ministro. Eran las 7 P. M.

REARGON

(A base orgánica de plata)

PARA LA GONORREA

Recomendado por las principales autoridades médicas del país y del extranjero. De venta en todas las Farmacias y Dispensarios de la República.

Unicos Depositarios:

LIGA CHILENA DE HIGIENE SOCIAL

BANDERA 166—TELEFONO 924.

CASILLA 3057

SANTIAGO DE CHILE

— S. A. —

LA CAMARA DE DIPUTADOS CELEBRARA SESION NOCTURNA PARA ESTUDIAR EL ESTATUTO ADMINISTRATIVO

HOY, DE 10 A 12 M., TENDRA LUGAR LA PRIMERA. — EL SEÑOR MINISTRO DEL INTERIOR INICIO AYER LA DEFENSA DEL PROYECTO DEL EJECUTIVO

Ayer continuó la Cámara de Diputados ocupándose del Estatuto Administrativo.

El señor Santiago Labarca puso término a la exposición sobre los motivos que tuvo la Comisión de Gobierno para rechazar el Estatuto.

El señor Ministro del Interior inició la defensa del proyecto del Ejecutivo, quedando pendiente para la sesión de hoy.

SE ACUERDAN SESIONES EXTRAORDINARIAS

Con el objeto de poner término cuanto antes al estudio de este importante proyecto, la Cámara acordó ayer celebrar sesiones extraordinarias el Sábado y Lunes próximo, de 4 a 7 de la tarde y hoy y mañana, de10 a 12 de la noche.

La Secretaría de la Cámara ha enviado la siguiente citación oficial a los señores diputados para que concurran a estas sesiones:

"Abril 14 de 1926.—De orden del señor presidente tengo la honra de citar a US. la siguientes sesiones acordadas por la Cámara, con el objeto de tratar del proyecto de Estatuto Administrativo:

Jueves 15 y Viernes 16 del presente, de 10 a 12 P. M.; Sábado 17 y Lunes 19 del actual, de 4 a 7 P. M.

Dios guarde a US.—Alejandro Errázuriz M., secretario".

COMISIONES DEL CONGRESO

AYER SE RUNIERON LA DE HACIENDA DEL SENADO Y DE GUERRA Y MARINA DE LA CAMARA.—ESTA ULTIMA ACUERDA LA REBAJA DE ALGUNAS GRATIFICACIONES AL PERSONAL DE LA ARMADA

La Comisión de Gobierno del Senado, conforme lo habíamos anunciado, se reunió nuevamente en la tarde de ayer para seguir ocupándose del proyecto de reorganización de Municipalidades.

La materia estudiada ayer se refiere a la organización de las corporaciones edilicias.

Esta tarde se reunirá nuevamente, a las 2.30, para continuar su labor.

COMISION DE HACIENDA DEL SENADO

Reunida ayer esta Comisión, oyó una explicación del Director de la Caja Hipotecaria, señor Luis Barros Borgoño, sobre el proyecto que fusiona a las Cajas de Ahorros.

En vista de lo dilatada de la explicación del Sr. Barros, no alcanzó la comisión a ocuparse detenidamente de ella, debiendo hacerlo en su próxima reunión.

COMISION DE GUERRA Y MARINA DE LA CAMARA

La Comisión de Guerra y Marina de la Cámara de Diputados, reunida ayer de 2 a 4, continuó el estudio del proyecto que fija los sueldos y planta de empleados de la Armada. Se acordó rebajar a un 10 o|o la gratificación que sobre el sueldo se concedía a los oficiales como asignación por casa y se determinó que se pagara ésta sólo a los casados o a los viudos con hijos.

La gratificación a la oficialidad de Aviación y Submarinos, ha sido rebajada de 25 a 20 o|o.

Hoy se reunirá nuevamente esta Comisión, a las 2 de la tarde, para continuar avanzando en el estudio de este proyecto.

LA SESION DE AYER EN EL SENADO

PUBLICACION DE SESIONES.—LEY DE MUNICIPALIDADES

SESION 18 EXTRAORDINARIA EN 14 DE ABRIL DE 1926

Presidencia del señor Oyarzún

SOLICITUDES DE REOS

El señor Concha (don Aquiles), pide se dirija oficio al Ministro de Justicia haciéndole ver la necesidad de que tanto el Director de la Penitenciaría como el doctor de ese establecimiento den curso rápido a las solicitudes de los reos que desean acogerse a la ley de libertad provisional.

Desea a la vez saber el señor Concha si se va a suprimir el Segundo Juzgado de Rengo, ya que el Presidente de la Corte Suprema ha estimado que debe suprimirse.

PUBLICACION DE SESIONES DEL PARLAMENTO

El señor Concha (don Luis Enrique) expresa que estima de gravedad el acuerdo adoptado de no publicar la versión completa de las sesiones del Congreso, pues dentro del sistema parlamentario, los representantes del pueblo deben estar en contacto con la opinión pública, y el medio indicado para ello es la prensa.

La publicación in extenso de las sesiones permite al público apreciar las actividades de los parlamentarios y estima el señor senador que por grande que sea este gasto, se justifica ante la necesidad de que el pueblo conozca la labor de sus representantes.

Cree el señor senador, peligroso dejar a la prensa en libertad de dar las opiniones de los parlamentarios en la forma que estimen conveniente, pues si esas opiniones no son de su agrado, las reducen o tuercen a su antojo y no habrá medio de impedirlo.

Si no fuera posible hacer una publicación completa, por lo menos se debe estudiar la forma de que se haga por el personal una reducción bien equilibrada de la sesión, y que ésta se dé a la prensa.

El señor Urzúa Jaramillo dice que el señor Concha ha renovado una cuestión muy antigua y controvertida. No acepta el señor senador la idea de que se dé una versión in extenso de las sesiones por la prensa, pues no están las finanzas públicas para estos gastos. En cuanto a esa versión reducida, tampoco la acepta, pues la experiencia de los ensayos hechos en otro tiempo han demostrado la imposibilidad de hacerla en forma de que todos queden contentos y entregar al personal la tarea de discernir sobre lo interesante de cada sesión es colocarlo en dificultades con los señores senadores que estiman siempre de gran importancia cuanto dicen y se molestan al verse reducidos.

En los boletines de sesiones siempre ha visto el señor Urzúa que la versión de los debates aparece mejorada y por lo tanto los cargos que suelen formularse en una y otra Cámara los estima injustos. Ahora si los oradores reclaman de esas versiones, cómo reclamarán cuando en vez de sus palabras, vean una reducción que seguramente no los dejará satisfechos.

Todas estas razones aconsejaron en otro tiempo la supresión de las versiones reducidas, y se llegó al acuerdo de dejar a la prensa en libertad de informar al público en la forma que estime más conveniente.

Nadie mejor que la prensa está en condiciones de conocer lo que interesa o no al público, y en la práctica vemos que apenas se produce en el Parlamento un debate interesante, son ellos los primeros en adelantarse a recoger la versión completa de nuestras observaciones.

En la otra Cámara, después de estudiarse este problema, se llegó a la conclusión de que lo mejor era dejar en libertad a la prensa para informar al público, y el señor senador estima que después de haberse ensayado los sistemas de publicación completa, y de publicación en extracto por cuenta del Parlamento, él estima que la solución más acertada es la de entregar a la prensa la libertad de información.

El señor Concha (don Aquiles) no acepta este procedimiento, pues estima inconveniente dejar a la prensa en libertad de publicar o no las observaciones de los señores senadores. No siempre la manera de pensar de los representantes del pueblo está de acuerdo con la de la prensa, y en estos casos los discursos o no se publican o se publica una versión tergiversada de ellos.

En el extracto que dan los diarios de la sesión de ayer, se olvida la parte de su discurso en que se refería a la industria siderúrgica y dijo que en el decreto-ley en que se protege a la industria del fierro y del acero olvidó el Gobierno establecer una cláusula que diga que las empresas que elaboren fierro o acero aceptando las primas y garantía de interés y amortización que fija el Supremo Gobierno, deberán vender el producto al precio de la cotización mundial. Se olvida también el cargo que hizo al Director del Cuerpo de Ingenieros de Minas, don Javier Gandarillas Matta, que es el Vice-Presidente de la Compañía Electro Siderúrgica de Valdivia. Considera inmoral el señor Concha que dicho Director forme parte de los Directorios de Compañías que tienen relaciones comerciales con el Gobierno y figure en compañías que han quebrado.

No se extraña el señor senador que el Gobierno no tenga aún los estudios de los proyectos que él ha solicitado.

El señor Marambio observa al señor Concha que si se ha suprimido por la prensa esa parte de sus observaciones, debe haber sido talvez por el carácter personal que tenían y por ir dirigidas en contra de un alto y meritorio servidor público. El señor Marambio se reserva otra oportunidad para levantar esos cargos que él considera injustos e inmerecidos.

El señor Concha (don Aquiles) agrega que él ha estudiado durante seis años cuanto se relaciona con la industria del cobre y está convencido que cuanto se dice en "El Mercurio" sobre esta materia son disparates. El se ofreció al Director de ese diario para publicar artículos sobre esta materia, y como fué aceptada su oferta, envió artículos que después no se publicaron por no estar de acuerdo con el criterio del diario.

Hoy desea el señor senador hablar desde esta alta tribuna, y sus palabras tampoco llegarán al público si no se acuerda la publicación de las sesiones, pues los diarios las suprimirán si están en desacuerdo con ellos.

El señor Hidalgo dice que si no se publica la versión completa de las sesiones no debe publicarse nada, pues es esto preferible. Por lo que respecta a él, nada espera de la prensa capitalista, pues estima natural que sus palabras sean suprimidas ya que van en contra de los intereses que esa prensa representa. En la recepción del Gabinete se lo hace aparecer recibiendo al Ministerio en compañía de los demás partidos cuando sus palabras le negaban todo apoyo al Gobierno.

El señor Cariola declara que las palabras del señor Urzúa lo han convencido de la conveniencia de dejar la prensa en libertad para informar al público sobre lo ocurrido en las sesiones del Congreso, y que se va a limitar a lamentar que en las reseñas de las sesiones, se dé tan poca importancia a la orden del día en que se discuten las leyes, y se dé toda la mayor extensión posible a los incidentes. Desearía que en lo futuro se informara al público de detalle de la discusión de las leyes, pues así muchas personas ajenas al Parlamento podrían proporcionar a los senadores indicaciones oportunas.

El señor Concha (don Aquiles) dice al señor Marambio que él no ha traído cuestiones personales al referirse al señor Gandarillas Matta, sino cargos concretos para dejar claramente establecido que el Gobierno está mal informado por ese alto jefe, y agrega el señor senador que la postración y ruina de la industria del cobre en el Norte del país se debe a la obra del señor Gandarillas Matta.

El señor Marambio protesta de las palabras del señor Concha que él estima injuriosas para el señor Gandarillas, y le observa que la conclusión a que ha llegado el señor senador, al atribuirle a este alto jefe de una repartición pública la ruina de la industria del cobre, está demostrando lo personal del ataque.

El señor Oyarzún (presidente), dice que la Mesa no ha oído ninguna injuria, pues al haberla escuchado, lo habría llamado al orden inmediatamente, y lamenta que el señor senador se haya referido en esa forma a una alta personalidad como es el señor Gandarillas Matta, digna de toda consideración.

El señor Trucco une su protesta a la del señor Presidente y observa el mal enorme que se hace cuando en el Parlamento se trata de deprimir la labor de un jefe de servicio. En cuanto al señor Gandarillas, estima el señor Trucco que por su honorabilidad, discernimiento y carácter estudioso, honra al puesto que ocupa. En cuanto a que el señor Gandarillas no haya presentado un proyecto sobre la materia, no es el papel de un jefe de servicio estar bombardeando al Ministro con proyectos, y lo natural era esperar que el Ministro le pidiera esa colaboración antes que él se adelantara a ella. Este es cargo que va al Ministro por lo tanto.

En cuanto a la publicación de las sesiones, convendría que se procurara obtener que la versión de las sesiones se publicara oportunamente en boletines, y que éstos estuvieran al alcance del público.

El señor Secretario declara que recientemente se ha contratado la publicación del Boletín de Sesiones, la que ya ha empezado a hacerse.

LEY DE MUNICIPALIDADES

A segunda hora continúa la discusión de la Ley de Municipalidades. A indicación del señor Cariola, se acuerda tomar por base de discusión según lo ha acordado la Comisión, el decreto-ley N.o 740.

Se aprueban los artículos 3 a 8, quedando este último pendiente.

Se levanta la sesión.

ESTRENO EN SOCIEDAD.—

SEÑORITA LUCY VIERA GALLO BARAONA, QUE HARA SU ESTRENO EN SOCIEDAD EN EL PRESENTE AÑO Y CON CUYO MOTIVO FESTEJARA A SUS RELACIONES CON UN GRAN BAILE QUE SE EFECTUARA A MEDIADOS DE JUNIO PROXIMO

SOCIEDAD BACH. — Hoy Jueves se llevará a efecto en la casa de la Sociedad, Catedral 1747, los ensayos de los coros.

Coro femenino a las 6 de la tarde.

Coro de hombres a las 9.30 de la noche.

Se recomienda la asistencia y puntualidad.

DE EUROPA. — El 3 del mes en curso se han embarcado en Liverpool, de regreso al país las señoras Rosalía Bianchi de Yáñez acompañada de sus hijas Luisa y Gabriela Yáñez Bianchi y del señor José Rafael Echeverría.

DESPEDIDA DE SOLTERO. — Hoy Jueves 15 a las 8 P. M. se llevará a efecto en el Prince of Wales Restaurant, la comida con que un grupo de amigos despiden de la vida de soltero a don Jorge Vásquez Castillo.

NACIMIENTOS. — Ha nacido en Buin un hijito del señor Ernesto Palma Molina y de la señora Camella Bruse de Palma.

VIAJEROS. — Mañana se embarcará en Valparaíso en viaje a Tacna el señor E. Soissa.

—Han regresado de Recreo las señoritas Raquel Caballero, Delfina Caballero, Adriana Parra, Octavia Parra, Martha Chamorro y el señor Enrique Chamorro.

—Ha regresado de Tacna, la señora Rosa Elena Rubio de Fernández, esposa del Teniente Coronel don Julio Fernández R., acompañada de sus hijos María y Julio.

PATRONATO ANDACOLLO. — El Domingo próximo a las 3 de la tarde se efectuará en el Patronato Andacollo, la fiesta que este Patronato ofrece en honor del señor Vicario General del Arzobispado, Pbdo. D. Miguel Miller.

CLUB DE LA UNION. — El Directorio del Club de la Unión nos encarga poner en conocimiento de los señores socios y familia, que desde el Sábado 17 del presente a las 6 P. M. principiarán los espectáculos bisemanales de biógrafo amenizados de orquesta, los días Lunes y Sábados.

A ESTADOS UNIDOS. — En breve partirá de Valparaíso, en viaje a Nueva York, el señor Vicente Núñez Barboza.

Consejos de la Comtesse Ivon

CONTRA LA ANEMIA.—

Las personas debilitadas, anémicas, están expuestas a las más graves enfermedades y, sin embargo pueden fortalecerse con suma facilidad y rapidez tomando **Hemoglosa del Laboratorio Chile**, a base de hemoglobina y principios ferruginosos vitalizados, que drectamente reparan los glóbulos rojos de la sangre, se asimilan muy fácilmente por el organismo y lo soportan bien las personas delicadas. Ensáyelo y lo adoptará.

VERDADERA ECONOMIA.—

Hemos dicho que se puede economizar muchísimo y vestir a la moda utilizando los trajes y las telas pasadas de moda, con sólo mandarla a teñir, que conviene advertir que si no se elige un establecimiento de primera clase se corre el peligro de perderlo todo. **La Tintorería Las Novedades, calle San Francisco 415, quinta cuadra, frente a la 6.a Comisaría**, hace un trabajo a la perfección y satisface el gusto más exigente y jamás tiene un reclamo por manchas y quemaduras, diversidad de tono, todo se hace a tiempo y muy barato. Recomendamos a nuestras lectoras esta casa en la seguridad que quedarán plenamente satisfechas.

¿QUE PUEDO REGALAR?—

He aquí una cuestión que se presenta cada vez que tenemos un compromiso social: Una rápida visita a la **Maison Trumkin, Mosqueto 441**, le resolverá el problema con la infinidad de artículos especiales que ofrece en oro, plata, cristales, porcelana Rosenthal y los mejores modelos de joyas finas que vende con facilidades importantes.

CUTIS ATERCIOPELADO.—

Cuando se ve alguna dama que llama la atención por la belleza de su cutis aterciopelado, no hay necesidad de preguntarle a qué debe su belleza, porque puede estarse seguro de que usa **Polvos Gaby**, que se venden en todas las boticas. Son muy adherentes y con propiedades medicinales para el cutis que se suaviza y refresca. Si todavía no los ha usado, ensáyelos y los adoptará.

TELAS DE OTOÑO.—

A pesar de lo avanzado de la estación, continúan llegando novedades en telas para trajes de Otoño y que continuarán usándose en el próximo invierno, es una variedad enorme de tejidos, dibujos y combinaciones que permiten satisfacer el gusto más exigente.

La Casa **Emilio Delporte y Cía, Bandera 683-693, esquina de Rosas** tiene todas estas novedades a la disposición de su clientela, a los precios más tentadores de Santiago, con lo cual no hace sino seguir la antigua práctica comercial que tanta fama le ha dado a esta casa. Aconsejamos a nuestros lectores no hacer ninguna compra en otra parte, sin examinar estas telas para trajes y abrigos y comparar los precios.

PARA EL TOCADOR.—

Para conservar el cutis con todo el esplendor de la belleza ju y restableciendo si está ajado, el **Eau des Capucines y Crem cret de la Reine Mab**, que ve el **Instituto de Belleza de Ma Angele, Serrano 75**, y puede apro vechar la visita para hacerse co tar la melena y ondularla.

NO MAS VELLO.—

Es preciso combatirlos para em bellecerse sobre todo cuando necesario llevar una vida de ciedad, en que tanto se lucen brazos y escotes. Uses el Epiru mejor depilatorio que vende camente la **Botica Gamboa, Porta Mac-Clure esquina de Merced**; sáyelo para convencerse de ventajas que tiene sobre otros pilatorios.

ENSAYARLA ES ADOPTARLA

Siempre se ha dicho que es ferible prevenir las enfermeda para evitar sus desagrados o frimientos, por eso todas las fa lias acostumbran tener a ma un frasco de **Salfen del Labora rio Chile**, que es la mejor y eficaz agua purgativa, sin g desagradable y por lo tanto más conveniente para los n y personas delicadas. No de ensayarla y con seguridad la a tará.

COMTESSE IVO

El último toque que da al rostro la suavidad del terciopelo pertenece de derecho a los Polvos del Harem

¡LA INICIAL DE SU NOMBRE!
en el calzado es la última novedad.
Ver los modelos donde Morel
SAN ANTONIO 85

ARRIENDO de MUEBLES
Autopianos, salones, alfombras, etc., para fiestas y teatros. Diríjase
CASILLA N.º 4013
seguro de ser bien atendido.

PIELES IMPORTADAS

Sigue con gran éxito en el Savoy la Gran Exposición de Modelos de Pieles Legítimas, creaciones de las grandes casas Revillon, Reine de Inglaterra, Max y Sotex.

Hoy realizo todo el Stock a precios más bajos que las confeccionadas en el país, garantizándose su legítima calidad!

HAY

ABRIGOS Vison del Canadá	$ 10.800
ABRIGOS Kolinsky del Canadá	8.200
ABRIGOS Petit Gris Natural	6.500
ABRIGOS Petit Gris Louxtre	8.000
ABRIGOS Topo Francés Extra	2.000
ABRIGOS Hudson garantido	2.000
PALETOES Nutria Australia 1.a	1.650
PALETOES Nutria Australia 1.a	1.400
PALETOES Nutria RECLAME	700
PALETOES Luxtre Zibeline en Goddet	850
PALETOES Luxtre Zibeline, desde	650

Hay además un selecto surtido en Capas, Echarpes y Zorros en Rouge, Argentte, Sitka, Polar, Bleu, Croisse, etc., todos a PRECI FUERA DE COMPETENCIA.

SAVOY HOTEL — SALON 20
ARONS, DE PARIS.
Abierto de 9.30 —12; de 2—7.30
Aproveche usted esta oportunidad y visítenos

A LA VILLE DE NICE

M.R. HUERFANOS 946 M.R.

SECCION PELETERIA

VEA NUESTROS PRECIOS; NO ADMITIMOS COMPETENCIA

HAGANOS UNA VISITA Y SE CONVENCERA

PALETOES Nutria Alaska, con cuello smoking y puños pitois $	4,950.00
PALETOES Nutria Hudson, con doble guarda, puños y cuello de Petit Gris Natural $	4,800.00
PALETOES largos, en Astrakán mota grande, lo más perfecto en clase y modelo $	4,950.00
PALETOES largos, en Nutria Hudson, con cuello Pierrot $	3,450.00
PALETOES largos, en Petit Gris, lustré $	1,350.00
PALETOES largos, en Petit Gris Natural $	4,700.00
PALETOES ¾ Topo eparvé $	890.00
PALETOES cortos, en Tortorell $	490.00
PALETOES ¾ en Nutria, cuello, puños y guarda de Vissonet $	700.00
PALETOES largos, en Nutria, con cuello, puños y gran guarda de Zorro imitación argenté $	900.00

PALETOES LARGOS
PIEZAS UNICAS
MODELOS EXCLUSIVOS
LO MAS SELECCIONADO
LO MEJOR DE LO MEJOR

VISSON Canadá	$ 12,000.00
ARMIÑO Teñido	$ 11,000.00
KOLINSKY Ruso	$ 7,800.00
ZIBELIN Visson	$ 9,500.00
ASTRAKAN con Rénard	$ 8,500.00

PIELES PARA ADORNOS

CUERO Rasé, color Gris, c/u.	$ 20.00
CUERO Rasé, Topo, c/u.	$ 24.00
CUERO Argenté, c/u.	$ 20.00
CUERO Nutria, c/u.	$ 15.00
CUERO imitación Visson, c/u.	$ 16.00
CUERO Vissonet, c/u	$ 24.00
CUERO imitación Kolinsky, c/u.	$ 20.00
CUERO Cou de Pigéon, c/u.	$ 30.00
CUERO imitación Chinchilla, c/u.	$ 45.00
CUERO imitación Petit Gris, c/u.	$ 15.00
CUERO imitación Armiño, c/u.	$ 15.00
CUERO Banana (Gran Moda), c/u.	$ 45.00
CUERO imitación Marta, c/u	$ 24.00
CUERO Patito (Gran Moda), c/u.	$ 45.00
CUERO Tortorell, c/u.	$ 35.00
CUERO imitación Leopardo, Napa Grande, c/u.	$ 70.00
CUERO Gacela o imitación Leopardo, c/u.	$ 30.00
CUERO Petit Gris Natural, c/u.	$ 29.00

PALETOES largos, imitación perfecta al Visson $	975.00
PALETOES ¾ Vissonet $	550.00
PALETOES ¾ en Castor $	690.00
PALETOES largos en Pechanick $	1,750.00
CAPA de Kolinsky Ruso $	1,950.00
PALETOES ¾ en Astrakán $	1,490.00
PALETOES ¾ en Visel Kolinsky $	3,250.00
PALETOES largos, en Murmell $	1,690.00

PALETOES DE NUTRIA LARGOS A $ 595.-

ON JOSE LUIS SANCHEZ BE
— En la combinación tran-
de la mañana de hoy par-
Buenos Aires, en viaje de
a Europa, el señor José
Sánchez Besa.

—

MOS. — Mejor de salud
uentra don Jorge Corvalán

ermo de cuidado se en-
el niñito Javier Alcalde

Mejor continúa la señora Ma-
Luisa Mac-Clure de Edwards.

—

EUROPA. — En breve se di-
a Europa los señores Ger-
Echeverría y Alfredo Cuadros.

BAILE

CHARLESTON" es el baile
novedad y el de moda
Europa y Norte América, y
lo será entre nosotros, ya
las familia inglesas y
americanas que se han entu-
con este nuevo baile, y
recibiendo clases con el co-
profesor práctico y de más
dad.

Prof. M. Aguilar
EGAÑA 570
San Isidro y Carmen a dos
cuadras de Alameda)

CLUB DE SEÑORAS. — Biógrafo. — Hoy, a las seis en punto se dará en este teatro la emocionante cinta nacional que tanto éxito ha alcanzado: "Juventud, Amor y Pecado", drama intenso, trozo de la vida donde juegan las pasiones humanas de las que brotan el dolor, el engaño y la muerte. La orquesta Alex tiene música escogida para esta ocasión. El Sábado 17 del presente se pasará la segunda parte de "El Jorobado" ó Enrique Lagardere.

El Miércoles 21 del presente se reanudarán las conferencias y conciertos que semana a semana se suceden en la sala de espectáculos de el Club de Señoras, con un trabajo del señor Lefevre, Ministro de Panamá.

Clases. — Siguen abiertas las matrículas para los cursos de estudio abiertos en esta institución.

—

EXPOSICION DE ARTE ESPAÑOL. — Hoy quedará abierta al público en la casa Eyzaguirre la exposición de cuadros organizada por el caballero español señor Justo Bou.

El conjunto que se exhibirá este año es sobresaliente por la calidad e importancia de la tela perteneciente a eminentes pintores como Sorolla, Romero de Torres, Rigoberto Soler, Mongrell, y otros artistas ya consagrados en Europa.

LA SEÑORA WANDA MORLA DE SANTA CRUZ.—

El dolor que ha despertado la muerte de la señora Wanda Morla de Santa Cruz, no es solametne el que corresponde al pesar de ver alejarse para siempre a una distinguida dama de nuestra sociedad. La señora Morla de Santa Cruz tenía, además de sus virtudes, raras cualidades espirituales que hacen doblemente sensible su fallecimiento.

Con la privilegiada ventaja del que no necesita preocuparse de aumentar las virtudes que le son propias, dedicaba gran parte de su vida al cultivo de su espíritu y de su inteligencia, hasta distinguirse por la firmeza de su temperamento y la amplitud de sus conocimientos artísticos en las esferas intelectuales femeninas.

Su hogar era un luminoso centro de atración donde el que llegaba podía estar seguro de encontrar, junto a la dignidad de una gran dama, la delicadeza y la comprensión de una mujer de verdadero talento. De mentalidad ágil y grave al mismo tiempo, poseía el exquisito don de hacer prevalecer su gracia en sus más mínimas acciones y palabras, de tal manera que revestía de la más selecta y fina aristocracia todas las manifestaciones de su espíritu.

Una enfermedad larga y cruel ha puesto fin a su vida, enlutando a distinguidas familias de nuestra sociedad y despertando el más hondo pesar en todos los que al conocerla la rodearon de su afecto y su respeto.

Sus restos serán sepultados hoy en el Cementerio General.

ONCE. — Con motivo de su cumpleaños, la señorita María Serrano Varas ofreció el Sábado pasado unas once a un grupo de sus relaciones.

Asistieron las siguientes señoritas:

Julia Marín H., María Silva A., Julieta Mardones A., Ana Guzmán C., Raquel Bruce C., Violeta Aróstegui M., Susana Marín G., Carmen Arriagada N., Inés Varas G., Gabriela Serrano U., Susana Jullian A., Elena Honorato B., Olga Cerda J., y María Jullian A.

Jóvenes: Carlos Alvarez B., Benjamín Silva A., Mario Dueñas M., Jorge Marín G., Raúl Aróstegui M., Carlos Izquierdo I., Carlos Irecabarren M., Roberto San Román C., Ernesto Varas V., Julio Valdivieso B., Raúl Infante I., etc.

NACIMIENTO.—Ha nacido una hijita del señor Ricardo Cristi y de la señora Yolanda Santapau de Cristi.

VIDA SOCIAL PORTEÑA

MATRIMONIO CONCERTADO. —Ha quedado concertado en este puerto el matrimonio del señor Jorge Molina S., con la señorita Glafira Schulz G.

EL TEA DANZANT DEL PROXIMO SABADO EN EL ASTUR HOTEL. — Vivo interés existe en la sociedad porteña y viñamarina por asistir al tea danzant que el próximo Sábado se verificará en los salones del Astur Hotel.

EN LA COLONIA ITALIANA.— El Domingo próximo, a las 4 P. M., se verificará en los salones de la Sexta Compañía de Bomberos, la entrega de una medalla de oro al Teniente señor Víctor Montiglio, como recuerdo de la colonia italiana de este puerto y Viña del Mar.

A ESTADOS UNIDOS. — A bor-do del vapor "Santa Luisa", de Grace Line, se dirigió ayer a Estados Unidos de Norte América, señor Agustín Tunner, secretar del Rotary Club.

A PUNTA ARENAS. — En vapor "Ortega" partieron anteay a Punta Arenas, donde fijarán residencia, el señor Antonio Kü cic y señora Ana López de Kü cic.

ENFERMOS. — Delicada de salud se encuentra la señora Marí A. Bustamante de Rodríguez.

EN EL SEA SIDE PARK DEL BALNEARIO DE EL RECREO.— Esta noche se efectuará en el Sea Side Park del Balneario de El Recreo, una sesión de patinaje, dedicada a la sociedad porteña y viñamarina.

LLEGARON GALONES DORADOS ULTIMA MODA
DESCUENTO A MODISTAS. — FABRICA DE PANTALLAS: BANDERA 12.

A. M. ROBERT
ESTADO 67
LINDO SURTIDO DE ABRIGOS DE LANA
adornados de pieles désde **$ 250**
TRAJES 3 PIEZAS, VESTIDOS ELEGANTES, BATAS DE LANA
ABRIGOS DE PIELES
Sombreros modelos a precios excepcionales
15—A

Gran Compañía de Seguros de Vida
NECESITA AGENTES
Ofrece muy buenos contratos.
Dirigirse:
CASILLA 88-D
16—A.

ARRUGAS Y PECAS
para quitarlas, así como las quemaduras y manchas, y hermosear el cutis, debe usarse la **CREMA COSMETICA KINSON, DE HAMAMELIS, DEL Dr. DAVIS**, que vende. **PELUQUERIA DIEZ.**
— SAN ANTONIO 69-73 —

Le envidiarán su elegancia si emplea para peinarse a la moda
GOMINA
AMERICANA BRADY

ARRUGAS Y PECAS
para quitarlas, así como las quemaduras y manchas y hermosear el cutis, debe usarse la **CREMA COSMETICA KINSON, DE HAMAMELIS, DEL Dr. DAVIS**, que vende: **PELUQUERIA DIEZ.**
— SAN ANTONIO 69-73 —

Dr. C. Valencia C.
DENTISTA
Ex-Ayudante Escuela Dental, Especialista en Puentes, Coronas y Dentaduras. Reabrirá su Consultorio próximamente.
— TEATINOS 50 —

Palacio de Novedades

A LAS DAMAS DISTINGUIDAS:

Nos complace el comunicarles que hemos completado con una reciente remesa nuestro ya extenso surtido en

MODAS - PIELES - SEDAS

QUE HAN SIDO ESCOGIDAS POR NUESTRO DUEÑO, entre los creadores de la moda en París. En nuestro afán de relacionarnos con las damas de buen gusto, hemos marcado nuestros artículos con los precios más bajos que se cotizan en plaza.

Ofrecemos nuestro taller de reformas, etc., que ha sido puesto bajo la dirección de personal técnico seleccionado en el extranjero.

PALACIO DE NOVEDADES
— AGUSTINAS 728 —
(Al lado del Teatro Municipal)
Intérpretes, en francés, inglés y alemán.

El incendio del Esmeralda

Experiencia de este doloroso siniestro

Invitamos a los ingenieros, arquitectos, estudiantes universitarios y bomberos a visitar el estado en que ha quedado el Esmeralda.

Las construcciones de concreto armado y fierro han dado siempre motivo a opiniones diversas.

El incendio de nuestro Teatro es la demostración más efectiva de la calidad de las construcciones de concreto armado, cuando son hechas a conciencia.

Tijerales de fierro de dos toneladas de peso cayeron sobre barandas de concreto de 8 centímetros y no causaron sino leves saltaduras.

Delgadas murallas resistieron sin el más mínimo desplome ni agrietaduras el peso del techo de fierro que quedó colgando de una sola de las murallas.

El calor del incendio llegó al grado del rojo del fierro y de la fusión del vidrio. Los gruesos fierros de los tijerales se torcieron como alfeñique y las ampolletas quedaron como gotas de vidrio. La sala con sus altas murallas era un verdadero horno de fundición.

Sin embargo el concreto resistió la dilatación producida por ese enorme calor y la contracción causada por los poderosos chorros de agua que los bomberos usaron con profusión.

Hemos encomendado a los mismos arquitectos y a los mismos contratistas que nos hicieron la construcción, que nos hagan ahora la reconstrucción.

Nuestra idea es que nuestra dolorosa desgracia sirva de experiencia a nuestros conciudadanos.

Los profesionales y estudiantes tienen entrada franca para la visita, cualquier día. Para el público abriremos las puertas el Domingo, a fin de no perturbar los trabajos.

AURELIO VALENZUELA B. Y CIA.

SALA IMPERIO - HOY - VERMOUTH Y NOCHE

LOS LLENOS DESBORDANTES DE AYER SON LA PRUEBA MAS FEHACIENTE DEL ALTO VALOR ARTISTICO DE LA NOVELA MAGNIFICA

LOS ENEMIGOS DE LA MUJER

LIONEL BARRYMORE Y ALMA RUBENS

DIERON LA IMPRESION CABAL DE COMPRENSION DE SUS PAPELES, PRESTANDO A LOS PERSONAJES DE BLASCO IBAÑEZ, EL PRINCIPE LUBIMOFF Y LA DUQUESA DE DELILLE, SIMBOLOS DE ESTA EPOCA DE DISOLUCION Y DE PECADO, LA VIGOROSA PERSONALIDAD DEL ORIGINAL LITERARIO. ES EL EXITO MAS ROTUNDO QUE REGISTRA EL CINEMATOGRAFO. — A LAS DIEZ DE LA MAÑANA DE AYER QUEDABAN ESCASAS PARA LAS EXHIBICIONES DE HOY, MAÑANA, SABADO Y LUNES.

Matinée 3 P. M.- Sábado próximo LOS TRES CAPITULOS EN UNA SOLA FUNCION DE LA ESTUPENDA CINTA EL JOROBADO EN UNA SOLA FUNCION

TEATRO Av. Matta

Av. Matta frente S. Isidro

HOY en ESPECIAL, a las 6.30 y NOCHE 9.30, el ruidosc estreno de la Universal:

EL FANTASMA DE LA OPERA

Por los famosos artistas LON CHANEY, NORMAN KERRY y MARY PHILBIN.

Platea: $ 3.20

MAÑANA VIERNES FINAL DE EL JOROBADO

LOS PROGRAMAS DE HOY

TEATROS

COMEDIA (Huérfanos 1180).—Cía. Lupe Rivas Cacho. Tarde y noche: "Méjico típico y "Pompín torero".

CIRCOS

INGLES (Pabellón Delicias).— Noche: Pantomima acuática.

CINES

ALHAMBRA (San Antonio esquina Monjitas).—"Alma de artista".

APOLO (Victoria frente a Juan Vicuña).—Tarde y noche: "La que le enseñó a amar".

ATENAS (Maestranza 1035).—Tarde y noche: "Flor de Alhelí".

AVENIDA (Vicuña Mackenna 624).—Tarde: "Por su honor y su uniforme". Noche Beneficio de los empleados.

AVENIDA MATTA (Avenida Matta 618).—Tarde y noche: "El fantasma de la ópera".

BRASIL (Brasil esquina Huérfanos).— "La modistilla parisién", por Cristina Montt.

CAUPOLICAN (Avenida Central esquina Madrid).—"Flor de Alhelí".

COLON (Plaza Ecuador).—"Desolación"

DELICIAS (Delicias esquina San Alfonso).—Tarde y noche: "La fuerza del querer".

DIECIOCHO (Dieciocho 14).—"La fuerza del querer".

ELECTRA (Catedral esquina Sotomayor).— Tarde y noche: Primera de "Los amores de Enrique IV".

ESMERALDA (San Diego 1035).—En reconstrucción.

EXCELSIOR (Independencia 1070).—Tarde y noche: "Melenita de oro".

FRANKLIN (San Diego 2015).—"El fantasma de la ópera", por Lon Chaney.

FERROVIARIO.—Tarde y noche: "La llama del deseo".

HIPPODROME CIRCO (Artesanos 725).— "Melenita de oro".

IMPERIAL (San Diego 1344).—"Alma de artista"

IMPERIO (Estado 239).—Tarde y noche: "Enemigos de la mujer".

INDEPENDENCIA (Independencia 373).—"Viaje de novios".

IRIS (Castro 130).—Tarde y noche: "Los pecados de Babel".

LATORRE (Delicias 3734).— Tarde y noche: Segunda de "El as de espadas" y "El espectro de oriente".

MINERVA (Chacabuco 780).—Tarde y noche: "La gama de oro".

MUNDIAL (Plazuela Almagro).—"Desolación".

ODEON (Barroso esquina San Pablo).—"París".

O'HIGGINS (San Pablo esquina Cumming).—"El fantasma de la ópera", por Lon Chaney.

OLYMPIA (Huérfanos).—"El jorobado".

PEDRO DE VALDIVIA (Avenida Irarrázaval 2510).—"Juventud, amor y pecado".

PRINCIPAL (Ahumada 162).—Tarde y noche: "Amor a toque de corneta".

POLITEAMA (Portal Edwards).—Tarde: "La mujer difamada". Noche: Velada artístico-boxeril.

RECOLETA (Avenida Recoleta 345).—"Alma de artista".

REPUBLICA (Avenida República 239).—Tarde y noche: "Alas cortadas".

SALA ORIENTE (San Francisco 178).—Tarde y noche: "Alas a granel".

SETIEMBRE (Delicias 404).—"La modistilla parisién", por Cristina Montt.

SPLENDID (Huérfanos 1060).—6.30 P. M. y 10.30: "Los amores de Enrique IV". 9.30 P. M.: "Deje en paz a las mujeres".

VICTORIA (Huérfanos esquina San Antonio).—"Novio tímido", por Harold Lloyd.

YUNGAY (Plaza Yungay).—"Alma de artista".

ESTRENO IMPROPIO PARA MENORES

IRIS CASTRO N.o 130 Tel. Ing. N.o 3766 — HOY — Tarde y Noche

PROPIEDAD DE AMADOR PAIROA

GEMELA DE "AMOR A TOQUE DE CORNETA"

LOS PECADOS DE BABEL

Las aventuras del hombre más solicitado por las más hermosas mujeres de Berlín. Espectáculo alegre y picantito como la espuma del Champagne.

DOMINGO: LOS ENEMIGOS DE LA MUJER

NO DESESPERE USTED

Si sus negocios no prosperan, aviste en "LA NACION", el diario de mayor circulación en el país. La SECC. PROPAGANDA ilustrará sus avisos sin alterar su costo.

Sección Propaganda "La Nación"

EN EL ESMERALDA El Domingo por la mañana se dará la acostumbrada fiesta cultural

HOY PLATEA $ 3.20 Setiembre y Brasil

EL FANTASMA DE LA OPERA

MAÑANA O'HIGGINS

O'HIGGINS - HOY - Estreno argentino inspirado en el Tango de JORGE BOHR

EL ORGANITO DE LA TARDE

LA HISTORIA DE UNA MUJER QUE NO QUERIA SER CARNE DE CABARET

LUPE RIVAS CACHO Y SU COMPAÑIA TRIUNFARON ANOCHE EN EL COMEDIA

LPE RIVAS CACHO EN LA REDACCION DE ESTELUPE RIVAS CACHO EN LA REDACCION DE ESTE DIARIO, ACOMPAÑADO DEL SEÑOR RUBEN GARCIA, AGREGADO MILITAR DE LA LEGACION DE MEXICO, Y DEL SEÑOR ANIBAL JARA, DE LA REDACCION DE ESTE DIARIO

Un éxito resonante y muy legítimo, por cierto, obtuvieron anoche en su debut del Comedia, Lupe Rivas Cacho y su compañía. El teatro estaba lleno de bote en bote, atraído por el renombre de la graciosa estrella mexicana y por la simpatía que despierta todo lo relacionado con México.

Pero en realidad a Lupe Rivas Cacho no le hace falta el ser mexicana para triunfar, porque se presenta con una compañía disciplinada, correcta y con un espectáculo lleno de luz y de color que interrumpe la ingrata monotonía en que estábamos adormecidos desde hacía tiempo.

Lupe Rivas Cacho ha sabido adaptar con talento y con originalidad el género de revista al espíritu y a la gracia del folklore y de las canciones mexicanas. No parecía posible todavía realizar este espectáculo con material netamente criollo en América y he aquí que México presenta la primera manifestación típicamente regional y esencialmente nacionalista, sin vestigios ni remedos extranjeros.

La revista "México Típico" es una viva mancha de luz proyectada sobre la vida mexicana, una acuarela de estridentes colores en que aparece todo el relieve detonante de este pueblo que presenta en el Continente la personalidad más definida y más característica. Canciones, trajes, tipos regionales, desfilan vigorosamente bosquejados en un pintoresco abigarramiento de colorido y de música, para producir una sensación profunda de la idiosincrasia mexicana. En realidad no se podría obtener una descripción más interesante y más profunda de México y de su vida que con los cuadros vivísimos de esta revista con que Lupe Rivas aspira a reproducir una nota pura y típica de su tierra.

No es fácil, por cierto, producir el efecto que la compañía mexicana produce con sus sketchs y cuadros; estamos acostumbrados, salvo honrosas excepciones, a compañías de revistas descuidadas, a base de mal gusto y poca ropa y el espectáculo de Lupe Rivas hace precisamente contraste por la corrección, por el esfuerzo honrado e inteligente con que quiere alcanzar el éxito.

La compañía está bien conjuntada, sabe lo que hace individualmente y en conjunto y actúa en marco de bonitas decoraciones y trajes. Los números de canto y de baile, alternados con canciones de Lupe Rivas y del barítono Alsina, integran así una revista liviana, atrayente y brillante.

Lupe Rivas Cacho, personalmente, se conquistó en seguida la simpatía del público. Es una artista graciosa, de una fina intención y sobre todo muy expresiva en el canto. Sus canciones mexicanas resultan llenas de picardía y de espiritualidad, dichas por ella. El público la ovacionó con entusiasmo y con cariño y hasta la hizo objeto de una manifestación muy significativa vivando a México y al Ministro de su país, señor Hay, que ocupaba un palco con su familia.

Sería injusto terminar esta crónica sin mencionar al cómico Pompin Iglesias, que fué una agradable sorpresa de buen humor y de alegre comicidad, a tono con la alegría y el color del espectáculo.

Las compañía inicia hoy sus funciones de vermouth.

NOTICIAS CINEMATOGRAFICAS

"LA MODISTILLA PARISIENSE", POR LA ACTRIZ CHILENA CRISTINA MONTT VA HOY EN EL SETIEMBRE Y BRASIL

La artista del día en nuestro país, es Cristina Montt, la bella compatriota que ha venido por un poco tiempo a visitar a su familia, para regresar inmediatamente a Hollywood a cumplir sus compromisos pendientes.

Por una feliz coincidencia, la Paramount presentará hoy en los teatros Setiembre y Brasil, "La Modistilla Parisién' comedia social de lujo, donde interviene Cristina Montt en forma eficaz y simpática. Como se sabe, Cristina Montt, en la actualidad, está catalogada como estrella de la Paramount, y en "La Modistilla Parisién" fué la primera vez que trabajó para el cine, destacándose inmediatamente del montón para ingresar al elenco de las estrellas de la gran firma americana.

Además de Cristina Montt, trabajan en "La Modistilla Parisién", Leatrice Joy, Mildred Harris y Ernest Torrence.

"La Modistilla Parisién" irá en las dos funciones del Setiembre y Brasil.

"MELENITA DE ORO" SE DARA HOY EN EL HIPPODROME CIRCO Y MINERVA

La sentimental y hermosa producción del arte cinematográfico argentino, titulada "Melenita de oro", se exhibirá en las dos funciones del Hippodrome Circo y Minerva.

Esta película es una de las tantas producidas en la vecina República, cuyo valor está calculado en su magnífica interpretación y en su nitidez.

Es una de las películas llegadas de Argentina que encuadra más fielmente la vida argentina con todos sus misterios de una gran metrópoli, y en la cual se puede apreciar más que todo el valor de la cinematografía nacional argentina que en la actualidad se encuentra bastante bien puesta.

En los teatros en que esta cinta ha sido programada, las empresas han tenido un éxito superior a toda expectativa, por lo que no dudamos que hoy en sus dos funciones, las cómodas salas obtendrán un lleno que bien lo merece esta película.

82 REPRESENTACIONES CUMPLE HOY "JUVENTUD, AMOR Y PECADO"

en los teatros Pedro de Valdivia y Club de Señoras

"Juventud, Amor y Pecado", la cinta nacional de Nicanor de la Sotta, que a pesar de los enconados ataques de que ha sido víctima continúa exhibiéndose triunfalmente en los principales cines de nuestra capital, en medio del entusiasmo del público.

Hoy, "Juventud, Amor y Pecado" cumple 82 representaciones consecutivas, hecho significativo y que vale más que cualquier elogioso comentario. La cinta de de la Sotta se da hoy en las dos funciones de los teatros Club de Señoras y Pedro de Valdivia.

Protagonistas de "Juventud, Amor y Pecado", son Magda Delpont, la Sotta, José Domenech y Paco Ramiro.

NEO-SALVARSAN

Es necesario estar prevenido contra toda imitación de aquellos medicamentos que por su eficacia y reconocida fama mundial están expuestos a imitaciones.

El NEO SALVARSAN es el remedio por excelencia para combatir y curar la más peligrosa de las enfermedades de trascendencia social: LA SIFILIS.

El NEO SALVARSAN a base de arsénico elaborado por la I. G. Farben industrie Aktiengenesellschalft Farmaceutische Abteilung Leverkusen, ex-Meister Lucius & Brüning Hoechst; de que es única importadora la Liga Chilena de Higiene Social, lleva una etiqueta especial como la siguiente:

A. Es propiedad de la Liga Chilena de Higiene Social.— Santiago de Chile.

Las letras A, B, C, D, E, y F corresponden a las dosis de 0.15, 0.30, 0.45, 0.60, 0.75 y 0.90, respectivamente.

SPLENDID

DIRECCION: MAX GLUCKSMANN

HOY 6.30 y 10.30

GRAN ORQUESTA
A. CARVAJAL

SIGUE EL SUCESO SOCIAL DEL AÑO

Estreno de la 2.a JORNADA de la hermosa novela:

LOS AMORES DE ENRIQUE IV EL BEARNES

El más bello capítulo de esta novela de leyendas.

MANANA

PLATEA $ 3

La regia película

Alas Cortadas

La creación de
BEBE DANIELS

POLITEAMA

ESPECIAL 6.30

El intenso drama pasional por la genial trágica DOROTHY PHILLIPS:

LA MUJER DIFAMADA

A las 9.30:
VELADA BOXERIL

MAÑANA: PARIS

REPUBLICA

6.30 — CON ABONO — 9.30

La notable super-producción PARAMOUNT:

ALAS CORTADAS

Por la seductora estrella
BEBE DANIELS y,
CONRAD NAGEL

ODEON

ESPECIAL Y NOCHE:

MAGNO ACONTECIMIENTO ARTISTICO — ESTRENO DE LA TRIUNFAL CONCEPCION DEL GENIO ARTISTICO FRANCES:

PARIS

ELECTRA

6.30 Y 9.30

Estreno de la 1.a función de magna
Serial de Capa y Espada

Estilo "Los 3 Mosqueteros".

LOS AMORES DE ENRIQUE IV

Victoria

Mañana
ESTRENO

Una elegante comedia moderna que es una fina sátira para las esposas jóvenes que aman más la libertad, el "Flirt", y las fiestas que a su marido

La Divina Farsa

PRIMERA PRODUCCION
"RIALTO"
de la Cia. Cinem. Italo Chilena

La historia de una preciosa chiquilla mimada, que pone en práctica las ideas más avanzadas que tiene en su loca cabecita, en materia de matrimonio.

CREACION DE LOS FAVORITOS DE NUESTRA SOCIEDAD, EL GALAN DE "EL FANTASMA DE LA OPERA"

Norman Kerry

Y la espiritual y preciosa estrella

BEBE DANIELS

"LOS ENEMIGOS DE LA MUJER", NOVELA DE VICENTE BLASCO IBAÑEZ

Filmada por la Goldwin Cosmopolitan, triunfó ayer plenamente en la Sala Imperio.— Hoy va nuevamente

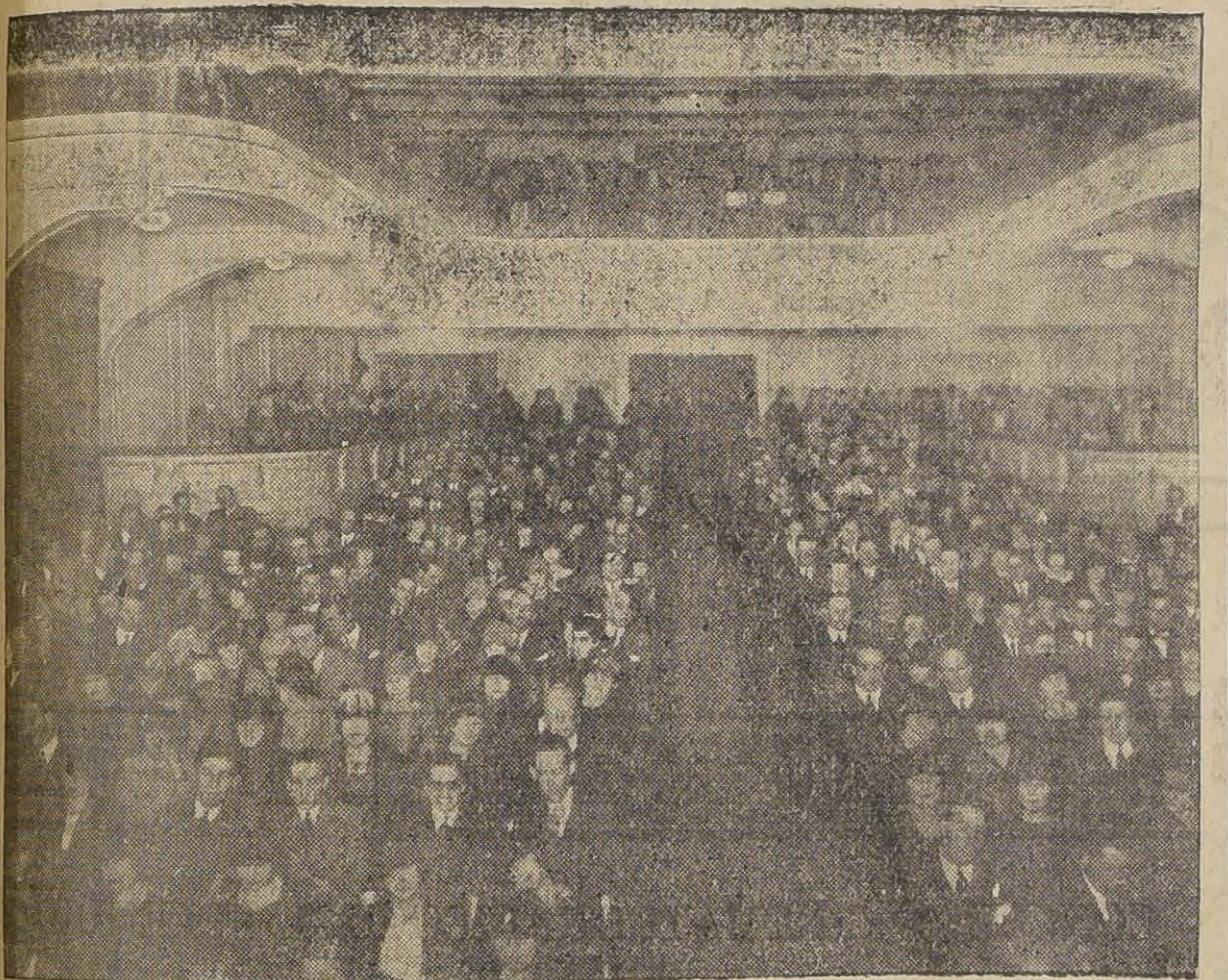

ASPECTO DE LA SALA IMPERIO EN EL ESTRENO DE "LOS ENEMIGOS DE LA MUJER"

Habiéndose agotado completamente las localidades desde el día antes, ayer se efectuó el estreno de "Los enemigos de la mujer" ante un público desbordante, para contener, el cual la amplia y hermosa Sala Imperio se hizo estrecha. Pocas veces se ha dado un éxito cinematográfico más merecido que el que obtuvo ayer "Los enemigos de la mujer". En atención a él y por el entusiasmo que esta producción ha despertado en nuestro público, permanecerá en el cartel de la Sala Imperio hasta el Lunes próximo, con la única excepción de la vermouth del Domingo, en la cual se estrena la creación de Collen Moore titulada "La tremenda polola".

"Los enemigos de la mujer" es una obra de arte puro que tiene el mérito supremo de una presentación de lujo.

HOY - O'HIGGINS

PLATEA: $ 3.20

EL FANTASMA DE LA OPERA

Mañana: Buck Jones en
LA SUERTE DEL RANCHERO

SETIEMBRE Y BRASIL

HOY

PLATEA: $ 2.10

LA MODISTILLA PARISIENSE

La Paramount de lujo en que aparece
Cristina Montt

Próximo estreno alemán
de Amador Pairoa **LA VOZ DEL CORAZON**

HOY SE EXHIBE POR ULTIMA VEZ EN EL VICTORIA "EL TENORIO TIMIDO"

La triunfal creación humorística de Harold Lloyd

Dos nuevos llenos tuvo ayer el Teatro Victoria con la proyección de la chispeante y hermosa producción humorística de Harold Lloyd, titulada "El tenorio tímido".

El tema que desarrolla "Tenorio tímido" es la historia de un hombre pusilánime que huye de las mujeres y a quien un amor romántico transforma en un galán irresistible, temerario, aventurero y feroz. Harold ha encontrado vastísimo campo en el desarrollo de este argumento para lucir toda la potencia de su talento humorístico. El artista sorprende con salidas cómicas de franca hilaridad, con actos maravillosos de sensacionalismo, con proezas dignas de un atleta y con la gracia inagotable de su temperamento de humorista fino y de salón. Harold ha encontrado en Jobina Ralston una compañera encantadora que encarna en forma exquisita su rol de chiquilla millonaria enamoradísima. Richard Daniels y Carlton Griffon completan el cuadro de artistas en las primeras partes.

Tanto en la especial como en la nocturna, un excelente programa de orquesta ilustrará el espectáculo.

EL SPLENDID THEATRE ESTRENA HOY LA SEGUNDA FUNCION DE "LOS AMORES DE ENRIQUE IV, EL BEARNES"

En sus funciones de hoy el Splendid repetirá el estruendoso triunfo del Jueves pasado con el estreno de la segunda función de esa monumental epopeya de amores, heroísmos y bizarras galanterías que se llama "Los amores de Enrique IV, el Bearnés" y que constituyó para la Cinéromans de París el más puro de sus triunfos a la vez que ha sido para la poderosa Casa Max Glücksmann una prueba más en pro de las excelencias de calidad y cantidad de su nutrido programa cinematográfico.

Nuevamente el fascinador personaje que encarna M. Aimé-Simon-Girard continuará subyugando los ánimos con el relato novelesco de sus mil arriesgadas aventuras en las cuales se alternaban los ardientes y húmedos lances de amor con las estocadas mortales de los encuentros y los temibles arcabuzazos de las batallas. Y en los senderos escondidos, a todo el galopar de su corcel de guerra, embozado hasta los ojos en su capa, bajo la misteriosa luz de la luna, había siempre un jinete que pasaba como una exhalación fantástica volviendo de una cita de amor y ese era "El galán verde" o por otros nombres, Enrique de Navarra y IV de Francia, el Bearnés y el Hugonote.

EL PRINCIPAL EXHIBE HOY EN SUS DOS FUNCIONES EL PICARESCO VAUDEVILLE "AMOR A TOQUE DE CORNETA", POR HARRY LIEDTKE

En la presente temporada el éxito más destacado del género vaudevillesco ha sido alcanzado por "Amor a toque de corneta", regocijada comedia de ambiente militar que protagoniza un artista favorito de nuestro público, Harry Liedtke.

Harry Liedtke hace una creación del apuesto capitán, secundándole las bellas actrices Lilian Harvey y Mary Kid y el cómico Han Frunz, quien compone un tipo de comandante de regimiento con más gracia que uno de verdad...

"Amor a toque de corneta" irá hoy en las dos funciones de El Principal y será acompañado con la música propia de la obra, que es nada menos que de Franz Lehar.

"EL FANTASMA DE LA OPERA"

la Universal gigante se da hoy en el O'Higgins, Franklin y Avenida Matta

En repetidas ocasiones nos hemos ocupado del éxito sin precedentes que está alcanzando en todos los teatros donde se exhibe la gigante Jewel Universal, "El fantasma de la Opera".

Este hecho sugestivo ocurrió ayer que los Teatros Setiembre Brasil e Independencia, se vieron repletos de un público entusiasta que acudía a ver la más grande producción cinematográfica del mundo.

"El fantasma de la Opera" irá hoy en las dos funciones de los Teatros O'Higgins, Franklin y Avenida Matta.

MUNDIAL Y COLON PRESENTAN HOY "DESOLACION"

Los carteles de estos cines anuncian para hoy "Desolación". Las ligerezas de cierto tipo de mujer moderna, cuya locura sensual provocan situaciones intensas, es un aspecto que rara vez se ha llevado a la pantalla en forma tan humana y magistral. El amor puro, como un bello y eficaz contraste, ennoblece y levanta la acción, poniendo una nota sentida.

George O'Brien y Magda Bellamy, le dan relieve y carácter hondo a esta portentosa película, en la cual la parte espectacular marcha paralelamente de acuerdo, en importancia e interés, con su faz artística.

Los habitúes del Colón y el público del Mundial, disfrutarán hoy de uno de los mejores programas cinematográficos de la temporada.

Enrique de Lagardere en el Olympia

Con sus dos funciones sociales de moda de hoy, el Olympia inicia la exhibición de esta apasionante cine-novela que el arte francés ha llevado a la pantalla, reviviendo en admirable forma los romances de capa y espada de la Francia de Luis XIV. Enrique de Lagardere, la popular novela de Paul Feval, es en el cine una reproducción maravillosa, elegante, suntuosa y nutrida de emocionantes escenas del más grande interés. Será exhibida esta cinta con acompañamiento de un seleccionado programa por la orquesta Grazioli.

ESTRENO
— DE —
ARTE ALEMAN

MARTES 20

QUIEN
?
ES EL PADRE
DE MI HIJO

MARTES 20

SETIEMBRE - O'HIGGINS

Programa Andes Film

Vendo de Ocasión

Piano de cola,

en perfecto estado, dos amueblados dormitorios, catre de bronce, escritorio ministro.
LOZA, CRISTALERIA Y FIERRO ENLOZADO

Santo Domingo 936

BOTICA

SE VENDE

Referencias:
CASA DAUBE Y CIA

15—A

Para evitar las canas, una fricción diaria de

DANDERINA

Danderina, (M. R.) A base de salicilato.

AVENIDA - HOY - MINERVA

Vicuña Mackenna 624 San Pablo esq. de Chacabuco
(Cia. CINEM. ITALO-CHILENA)

Estreno de la bellísima comedia dramática de los Artistas Unidos:

EL REY DE LOS JOCKEYS

Creación del simpático actor:
JACK PICKFORD

Estreno de la sentimental producción argentina basada en el popular tango:

MELENITA DE ORO

(Con escenas cantadas)
INTERPRETADA POR
LIDIA LIS y JORGE LA FUENTE

TEATRO ATENAS

Maestranza esq. Avenida MATTA

Norma Talmadge en **FLOR DE ALHELI**

TEATRO

VICTORIA

6.30 - HOY - 9.40

EL SUCESO COMICO DEL DIA

ULTIMAS EXHIBICIONES DE LA TRIUNFAL CREACION PARAMOUNT, QUE HA LLENADO DURANTE DOS DIAS NUESTRA SALA

EL GRAN BUFO GRAFICO DE SALON **HAROLD LLOYD** EN SU EXTRAORDINARIA CREACION HUMORISTICA

TENORIOS TIMIDOS

DOS HORAS DE RISA — OCHO GRANDES ACTOS

SABADO 6.30 y 9.30

MENJOU — LILIAN RICH

en la lujosa creación Paramount

Besos a Oscuras

T. Independencia — HOY: Viaje de Novios Alrededor del Mundo - Domingo: LA DIVINA FARSA

T. FRANKLIN - SAN DIEGO 2015 - **Hoy** - ESPECIAL Y NOCHE **EL FANTASMA DE LA OPERA**

"¿QUIEN ES EL PADRE DE MI HIJO?"

se estrenará el Martes en los teatros de Valenzuela Basterrica

Toca casi a su término la propaganda que se ha venido haciendo en torno a esta película, pero como en el caso de "Las tragedias del amor", no se ha querido sino proporcionar antecedentes sobre una obra que va a colmar desde el primer momento toda la atención y el favor público, como ocurrió el año pasado con la cinta antes citada.

La Andes Film al presentar esta obra no aspira sino en acreditar más y más sus buenos programas y a afirmar el concepto público, de que su palabra está ajustada siempre a la verdad en el anuncio de sus espectáculos.

En el caso de "¿Quién es el padre de mi hijo,", toda propaganda habría podido tener su confirmación por la excelencia y valor singular de la obra que se va a presentar, pero la Andes Film ha querido mantenerse en el término justo de una difusión de antecedentes dejando que el público haga el verdadero elogio.

"¿Quién es el padre de mi hijo?", es un drama recio, profundo de gran amplitud humana, accesible a todos los públicos y estamos ciertos de que será la sensación artística más interesante de esta temporada. Pero, como decimos, el público dirá la última palabra, cuyo veredicto se espera sin temor.

La genial intérprete de esta obra, la joven y hermosa artista alemana Lya de Putti, valoriza todavía más esta producción de la Phoebus Film con su admirable interpretación.

"¿Quién es el padre de mi hijo?" se estrenará el Martes próximo en los teatros Setiembre y O'Higgins.

TEATRO DE LA COMEDIA

EMPRESA ERNESTO BOUQUET

Compañía Típica de Revistas Mexicanas:

LUPE RIVAS CACHO

Hoy Jueves 15 de Abril hoy: Vermouth, a las 6.15; noche, a las 9.30.: Grandioso éxito. Triunfo incomparable. La revista en 7 cuadros:

MEXICO TIPICO

El gracioso apropósito en cuatro cuadros:

POMPIN TORERO

Localidades en venta desde las 10 A. M.

CROVETTO

CROVETTO

CROVETTO

CARNE CARNE CARNE

IDEAL Y CARNE

IDEAL IDEAL IDEAL

FILM

LUNES 19

EL GENIO DEL HUMORISMO

CHAPLIN

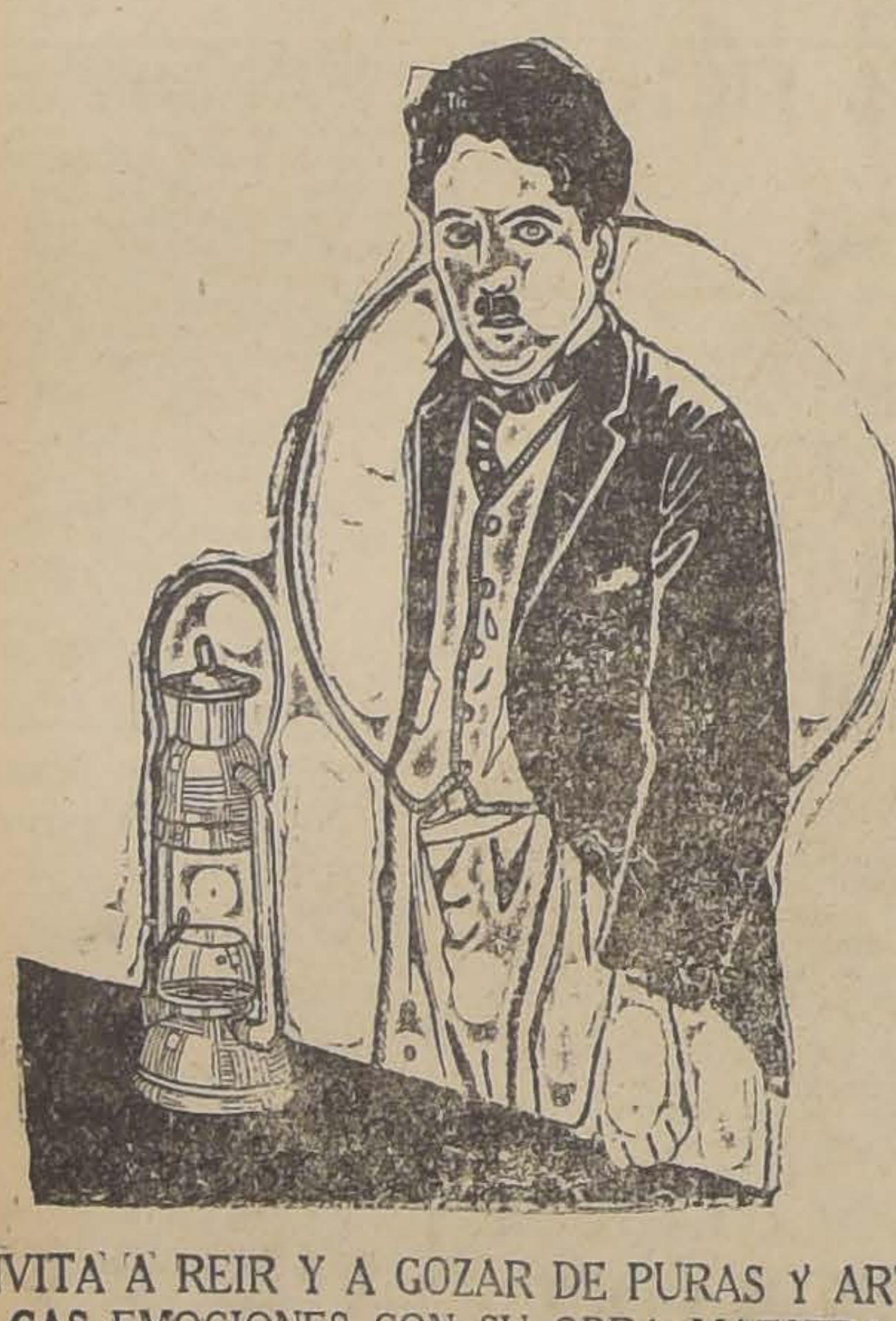

OS INVITA A REIR Y A GOZAR DE PURAS Y ARTISTICAS EMOCIONES CON SU OBRA MAESTRA

La Quimera del Oro

Super producción en 10 actos que se estrena en el Teatro

VICTORIA

HOY

SE PONEN EN VENTA LAS LOCALIDADES

APRESURESE A RESERVAR

EXCLUSIVIDAD DE LOS

ARTISTAS UNIDOS

"UNA LECCION DEL AMOR", DIGNIFICA LA CINEMATOGRAFIA NACIONAL

Esta es la verdadera expresión de los valores de esta hermosa comedia de amor que ha filmado la empresa Taulis Pizarro, sobre un argumento sencillo y conmovedor.

"Una lección del amor", es una comedia fina, elegante y nutrida de fuerte sensación de aventura. Es una de esas delicadas comedias de ambiente americano que tanto gustan a nuestro público. Con un gran acierto de valor escénico se ha colocado la intriga en hermosos parajes, con cuadros de una belleza admirable. Los interiores sobrios y elegantes llamará la atención por su buen gusto y su sencillez. Al mismo tiempo la naturaleza extiende en esta obra todo el regio explendor de color y de luz que tiene en Chile, dando así una nota viva y típica del paisaje chileno.

La interpretación de Guillermo Yanquez y de Gabriela Montes completa el cuadro de valores únicos que se suman para hacer de esta obra una verdadera dignificación del cinematógrafo.

Una lección del amor se presentará a fines de Abril en los teatros de Valenzuela Basterrica y Cía.

EL SPLENDID THEATRE PRESENTARA EL VIERNES PROXIMO "ALAS CORTADAS"

Gran parte de nuestro público no alcanzó a asistir a las cuatro exhibiciones sucesivas que el Splendid Theatre hizo de "Alas cortadas", la notable Paramount-Glucksmann. Impuesta de esto, la casa Glücksmann ha decidido dar una chance a todos aquellos que no alcanzaron a ver en su estreno este originalísimo drama de amores, supersticiones, odios y fatalismos. Al efecto, ha programado para las grandes funciones sociales del Splendid Theatre la última exhibición de este notable drama Paramount que pertenece a Max Glücksmann.

Hay que hacer notar el hecho de que la interpretación de este intenso drama está a cargo de un grupo de grandes estrellas mundiales secundando a la encantadora Bebé un galán de la celebridad de Conrad Nagel y un actor de la finura y la insuperable mundanidad de Adolphe Menjou y un trágico de la reciedumbre y la genialidad de Ernest Torrens.

"HUELGA DE ESPOSAS"

por Jacqueline Logan y Creighton Hale.— Es una película Fox que deben ver todos los casados.— Se estrenará el Viernes de moda en el Principal

No sólo los casados, sino hasta los solteros, deben ver esta notable película cómica de la Fox Film Corporation, que el Principal anuncia para mañana Viernes de Moda, "Huelga de esposas" es una deliciosa comedia de la vida cotidiana: sencillamente, con gracia y espiritualidad, va desarrollando el tema de los aparentemente insignificantes conflictos matrimoniales, basados en pequeños detalles molestos de la vida íntima; estos detalles son los que, unidos, van formando la montaña que se interpone entre los cónyuges, odiosa montaña que sólo derriba la ternura con su fuerza única.

Las niñas casaderas y las recién casadas, pasarán un rato amable con la simpatía irresistible y la gracia que emana de esta producción elegante y exquisita. Jacqueline Logan, Margaret Livingstone, Creighton Hale, Earle Foxe y David Buttler, están maravillosamente naturales y bien compenetrados de sus roles en esta comedia de la vida matrimonial, que el Principal ha elegido con todo acierto para estrenar en el Viernes de Moda.

"UN BESO A OSCURAS"

de Adolfo Menjou, es la película Paramount que este Sábado estrenará el Victoria en sus funciones de moda

Menjou, el feliz intérprete de "El Cisne", el simpático actor que en forma maravillosa le da realce y colorido al tipo del príncipe, para satirizarlo finamente, volverá a figurar en los carteles de esta semana. El Sábado lo presentará de nuevo el Victoria en su creación de tenorio corregido que realiza con talento supremo y honda simpatía, en la cinta Paramount, titulada: "Un beso a oscuras".

"Un beso a oscuras", pinta al tenorio de todas partes, al mundano indiferente que, en un momento de rara reflexión, resuelve formalizar su vida y organizar un hogar. Cuando va a poner en práctica su grave resolución, una mujer, tan frívola como él, se le atraviesa en el camino y lo hace pecar. "El beso dado a oscuras", en la misteriosa fronda de un jardín antillano, en una noche cálida y "propicia a los amores", como diría Benavente, es un episodio simple que no alcanza a destruír el noviazgo del muchacho.

DELICIAS

Hoy estrena el Delicias la primera super producción Paramount del año, "La cama de oro", interpretada por Lilian Rich y Rod La Rocque, y dirigida por Gorge Walsh, el mismo que ha tenido a su cargo las grandes producciones de Douglas Fairbanks.

El placer, el amor pasajero, el derroche de fortunas incalculables, la ruina de un hombre que es víctima de una vampirosa sugestionadora, todo esto y mucho más está tratado maravillosamente en las escenas de "La cama de oro".

CONCURSO CINEMATOGRAFICO DEL SPLENDID THEATRE

GANESE USTED CIEN PESOS ADIVINANDO QUIEN ES EL ACTOR QUE TRABAJA CON NORMA TALMADGE EN "LA VOZ DEL ALMIRAL", LA GRAN CINTA QUE ESTRENARA ESTE TEATRO EL PROXIMO MARTES

La Dirección del Splendid inicia hoy un original Concurso Cinematográfico a propósito del gran estreno "First National Atraction", que presentará el próximo Martes de Moda, "La Voz del Alminar", de Norma Talmadge.

Las bases de este Concurso son sencillísimas y puede tomar parte cualquiera persona.

Se trata de averiguar quién es el actor cinematográfico que actúa de "leadingman" con Norma Talmadge en este grandioso film.

Las soluciones deberán ser dirigidas a la Dirección del Splendid, Huérfanos 1048, cerrándose este Concurso el próximo Martes 20, a las 12 M. En caso de que acierten varias personas, los cien pesos se sortearán entre ellos. El resultado del Concurso será publicado en la pantalla del Splendid, el mismo día del estreno de "La Voz del Alminar".

Podemos adelantar a nuestros lectores que la incógnita de este Concurso es fácil de despejar, por cuanto se trata de un actor famoso del cine, un artista de reconocidos méritos y de mucha simpatía en nuestro público.

No pierda usted la ocasión de ganar cien pesos. Basta que piense usted un nombre de artista y lo envíe al Splendid, y el Martes sabrá si los cien pesos son suyos.

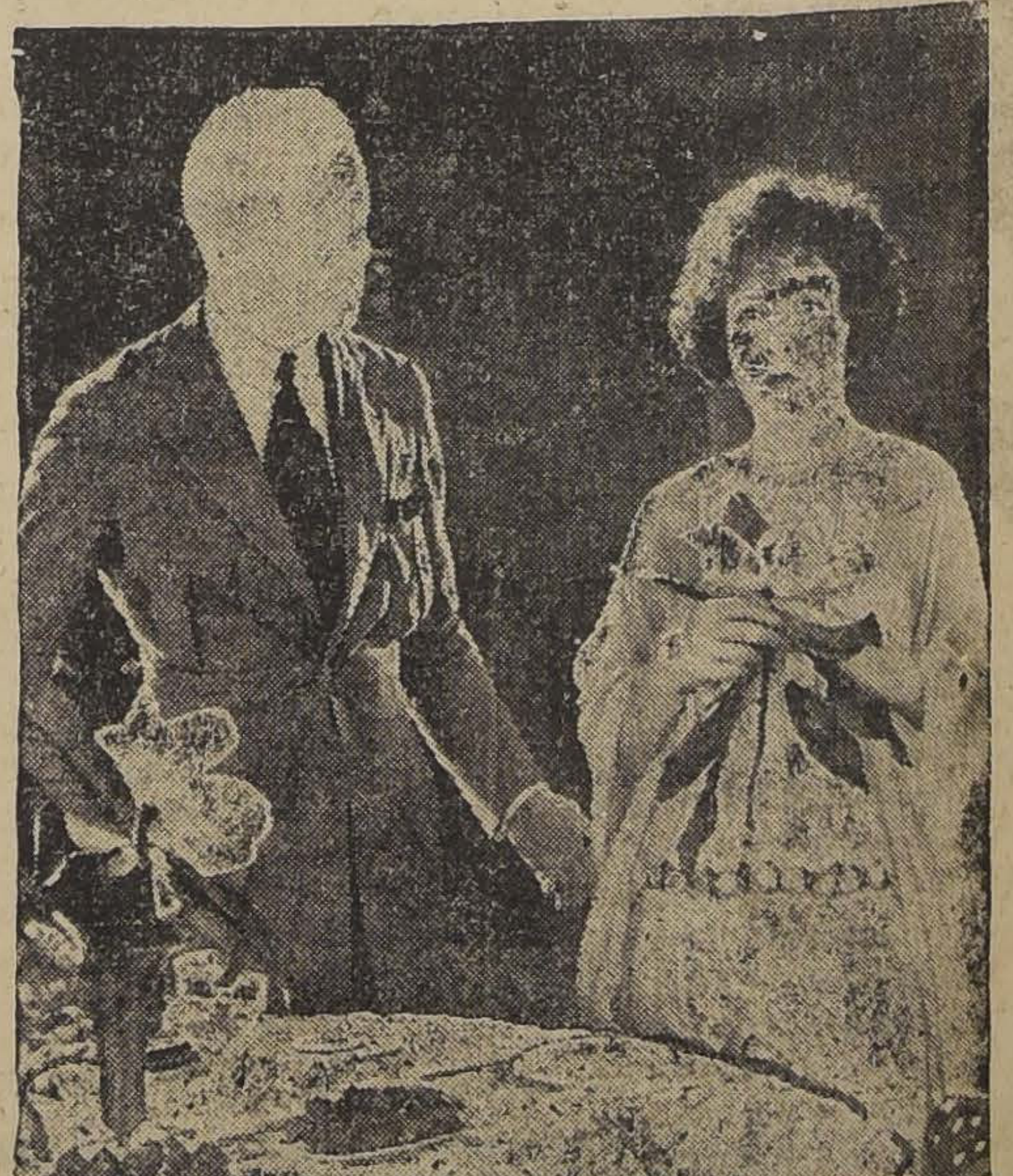

AVERIGÜE USTED QUIEN ES ESTE ACTOR Y LOS CIEN PESOS SERAN SUYOS

Principal-Hoy
AHUMADA 162
6.30 y 9.45
2 HORAS DE RISA CON EL COLOSAL VAUDEVILLE VIENES
AMOR A TOQUE DE CORNETA
Obra estilo "Casta Susana", PICANTITA COMO LA ESPUMA DEL CHAMPAGNE. Unica exhibición en el centro.
$ 3
Mañana ESTRENO DE LA GRANDIOSA FOX SOCIAL DEDICADA A LAS **Casadas o Novias "HUELGA de ESPOSAS"** por JAQUELINE LOGAN y CREIGHTON HALE

MAÑANA ESTRENARA EL VICTORIA "LA DIVINA FARSA'. POR NORMAN KERRY Y BEBE DANIELS

Una película que reune todos los ...os para triunfar y gustar al ...co de esta sala, se estrenará ...ana en el Victoria. "La divina ...sa", es una obra elegante, ante ...do, ...dosa y original por su tema, que relata un interesante conflicto matrimonial. Norman Kerry el actor cuyo nombre se repite diariamente en todo el mundo por sus numerosas creaciones últimas, encarna el protagonista con brillo y comprensión, Bebé Daniels, encantadora y acertada siempre en su juego escénico, detalla con espiritualidad su variado rol, pasando en suave y eficaz transición de la escena cómica a la emocional.

LA VERDAD SOBRE

"Juventud, Amor y Pecado"

Hace algunos días, el autor, director y editor de una película nacional que fracasó, hizo publicar en "Las Ultimas Noticias" un artículo lleno de hiel y envidia contra mi película: "Juventud, amor y pecado".

La empresa Valenzuela Basterrica recogió el guante y contestó por su cuenta defendiendo la obra.

El público ha continuado acudiendo a las exhibiciones de "Juventud, amor y pecado", en mayor número que a cualquiera otra película, demostrando que su éxito no era fruto de la reclame.

Finalmente, el distinguido crítico don N. Yáñez Silva publica en "El Diario Ilustrado" de ayer un artículo en que elogia sinceramente la película.

La opinión puede orientarse. Por un lado tenemos a una empresa respetable que declara que la película es buena y da dinero, tenemos al público que la favorece con su concurrencia, y tenemos la crítica del señor Yáñez, cuya imparcialidad es innegable. Los críticos de los demás diarios ya se han pronunciado favorablemente.

Por el otro lado, tenemos el ataque bilioso de un señor que fracasó con una película y que le da rabia que otros, a quienes mira despectivamente, triunfen...

Le vendría bien beber la copa del olvido,... y contentarse con sus triunfos literarios, que bien los merece.

NICANOR DE LA SOTTA.

HOY: CLUB DE SEÑORAS y P. VALDIVIA:
"Juventud, amor y pecado"

"LA QUIMERA DEL ORO", LA SUPER-PRODUCCION DE CHAPLIN

Los artistas unidos la estrenan el Lunes en el Victoria

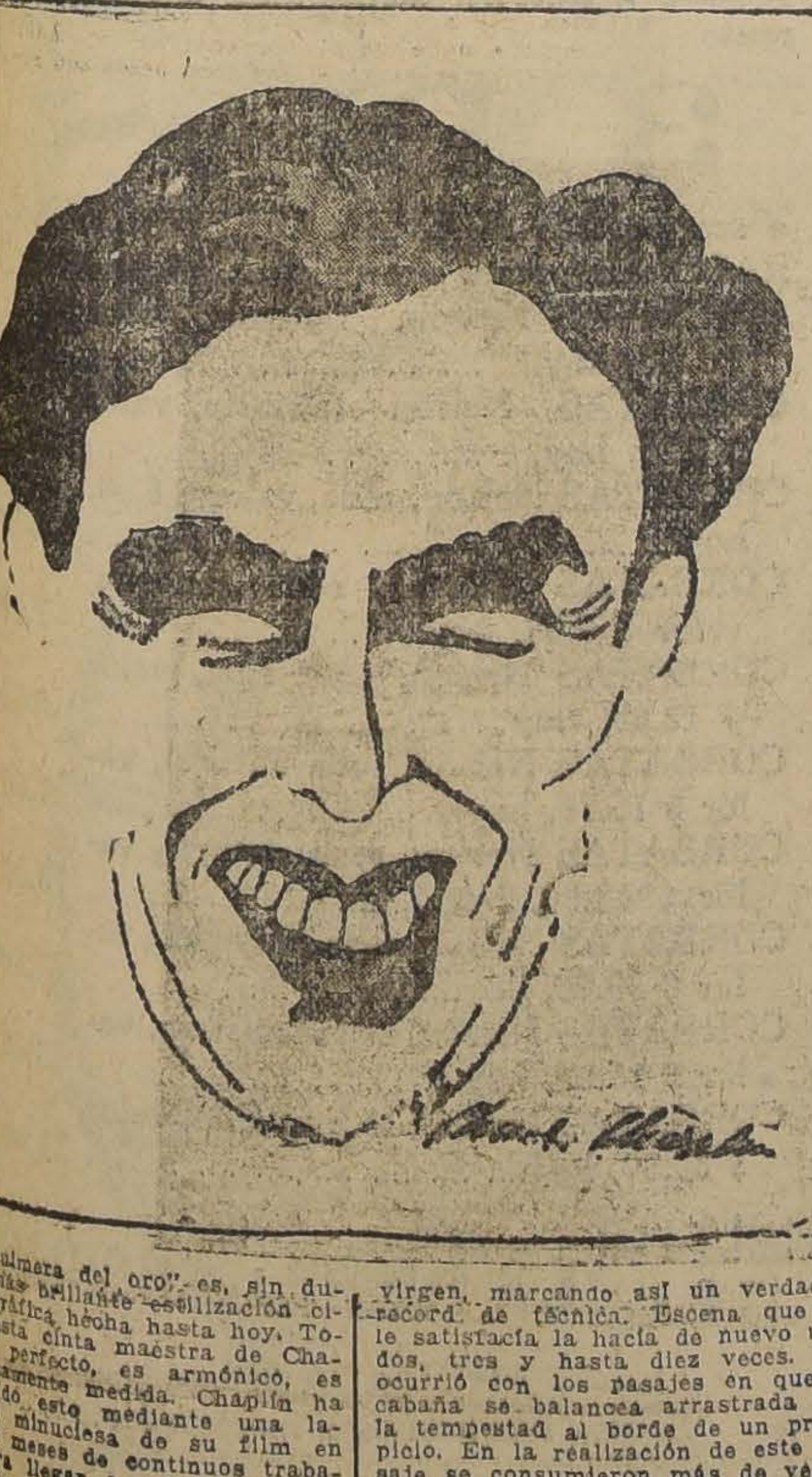

"La quimera del oro", es, sin duda, la más brillante estilización cinematográfica hecha hasta hoy. Todo en esta cinta maestra de Chaplin es perfecto, es armónico, es cuidadosamente medida. Chaplín ha conseguido esto mediante una laboración minuciosa de su film en [illegible] meses de continuos trabajos. Para llegar a esta obra perfecta el genial humorista llegó a emplear cien mil pies de película virgen, marcando así un verdadero record de técnica. Escena que no le satisfacía la hacía de nuevo una, dos, tres y hasta diez veces. Tal ocurrió con los pasajes en que la cabaña se balancea arrastrada por la tempestad al borde de un precipicio. En la realización de este pasaje se consumieron más de veinte mil pies de película y sólo quedaron al final unos doscientos.

Otro detalle magnífico y que nos coloca a Chaplín en el plano del virtuosismo cinematográfico es el de "La danza de los panes". Este es un trabajo sorprendente que ha costado al gran actor meses de estudio. Hace una danza realmente indescriptible con una simulación perfecta de la bailarina de cabaret. Chaplín es un virtuoso de la pantalla.

"El Misterio del Hotel de Potemkin"

El sólido prestigio alcanzado por la moderna producción cinematográfica francesa y cuyos únicos importadores para nuestro país es el Consortium Cinematográfico de Chile, ha hecho despertar gran entusiasmo la noticia de que esta poderosa entidad iniciará su tren de estrenos de arte con "El Misterio del Hotel de Potemkin".

El argumento es de una belleza profunda y de una filosofía sana y optimista cantándose a la vida, al amor y a la juventud.

La presentación escénica es sencillamente estupenda no sólo por la magnificencia y suntuosidad, sino por la delicadeza de sus detalles y la originalidad de sus escenarios todos de buen gusto y con ese refinamiento que sólo poseen los franceses.

La interpretación está a cargo de artistas de la Comedia Francesa y la labor central de la célebre bailarina húngara Vilma Vanky, hoy al servicio de los yanquis con un sueldo fabuloso, y del actor Juan Angelo, actor conocido y apreciado de nuestro público por su recordada actuación en la Atlántida.

El Consortium Cinematográfico de Chile estrenará 'El Misterio del Hotel de Potemkin", en los teatros de Valenzuela Basterrica en la semana próxima.

Cuando Sienta Ud. que le Comienza un Resfriado
tóme el Laxativo BROMO QUININA para evitar la causa y para fortificar el cuerpo contra ataques de Grippe o Influenza. Es un remedio eficaz y probado. La firma de E. W. GROVE se halla en cada cajita.
Quinina 0.032 Gramo Aloe 0.0054 Gramo
Acetanilida 0.097 " Excipiente Q. S.
Paris Medicine Co., St. Louis, E. U. de A.

NERVIOS é Insomnio
Si no lograis dormir, si el sueño es agitado con pesadillas; si os sentís fatigados sin motivo ó por trabajo intelectual ó físico, tomad la
NEURINASE
Su acción calmante, á la vez que inofensiva y tónica, os procurará un sueño natural, reparador y provechoso.
La "NEURINASE" cura y previene: Insomnios, Neurastenia, Neuralgias, Vértigos, Lasitud, Ideas tristes, Cansancio, Tics nerviosos, Desórdenes de la edad crítica, Palpitaciones, Convulsiones de los niños, etc.
Lab. Génévrier, 2, rue du Débarcadère, Paris
En toda buena farmacia.
Neurinase, (M. R.) Principio activo de la valeriana fresca, ditilmolonilúrea sódico.

RESTAURANT "EL JOTE"
SAN PABLO 1066
Avisa a su distinguida clientela que llegó nueva remesa de la RICA CHICHA DE CURACAVI.
E. Arriagada

ALHAMBRA, RECOLETA E IMPERIAL

Estos tres locales de la Chilean Cinema Corp. presentan hoy la producción de arte francés "Alma de artista", interpretada por Ivette Andreyor y Mabel Poulton. Se trata de una película de presentación, que se desarrolla en Londres y que tiene por tema la tragedia del artista, cuyos sueños son imposibles de encerrar en los estrechos límites de la vida de hogar. Visiones de Egipto, la India, Venecia, etc., dan un valor muy especial a esta película.

El Imperial presentará además "Cásate y verás", de Harold Lloyd.

"EL NECIO", POR EDMOND LOWE

sera estrenada el Martes 20 en el Principal.— Se trata de un intenso drama conmovedor

La gran película Fox que se estrenará el Martes próximo en el Principal, ha sido un triunfo teatral en Nueva York durante dos años. Este interesante drama de Channing Pollock, se representó asimismo durante un año en Londres, batiendo el record en el cartel de toda ciudad importante; elogiada con entusiasmo por la prensa, el clero y el público del mundo entero, se vendieron 500,000 ejemplares de la novela, que sirvió de base a esta admirable producción.

Por su índole social, su ambiente elegante y el prestigio del protagonista, creemos que el estreno de "El Necio", que el Principal anuncia para el Martes 20, constituirá un acontecimiento cinematográfico resonante.

ALHAMBRA y RECOLETA CHILEAN CINEMA CORP. HOY ESPECIAL Y NOCHE
ESTRENO DE LA EMOCIONANTE CREACION
"ALMA DE ARTISTAS"
Por IVETTE ANDREYON y MABEL POULTON
La novela de los artistas que no pueden encerrarse en la vida de hogar. Visión de ve... Egipto y La India.

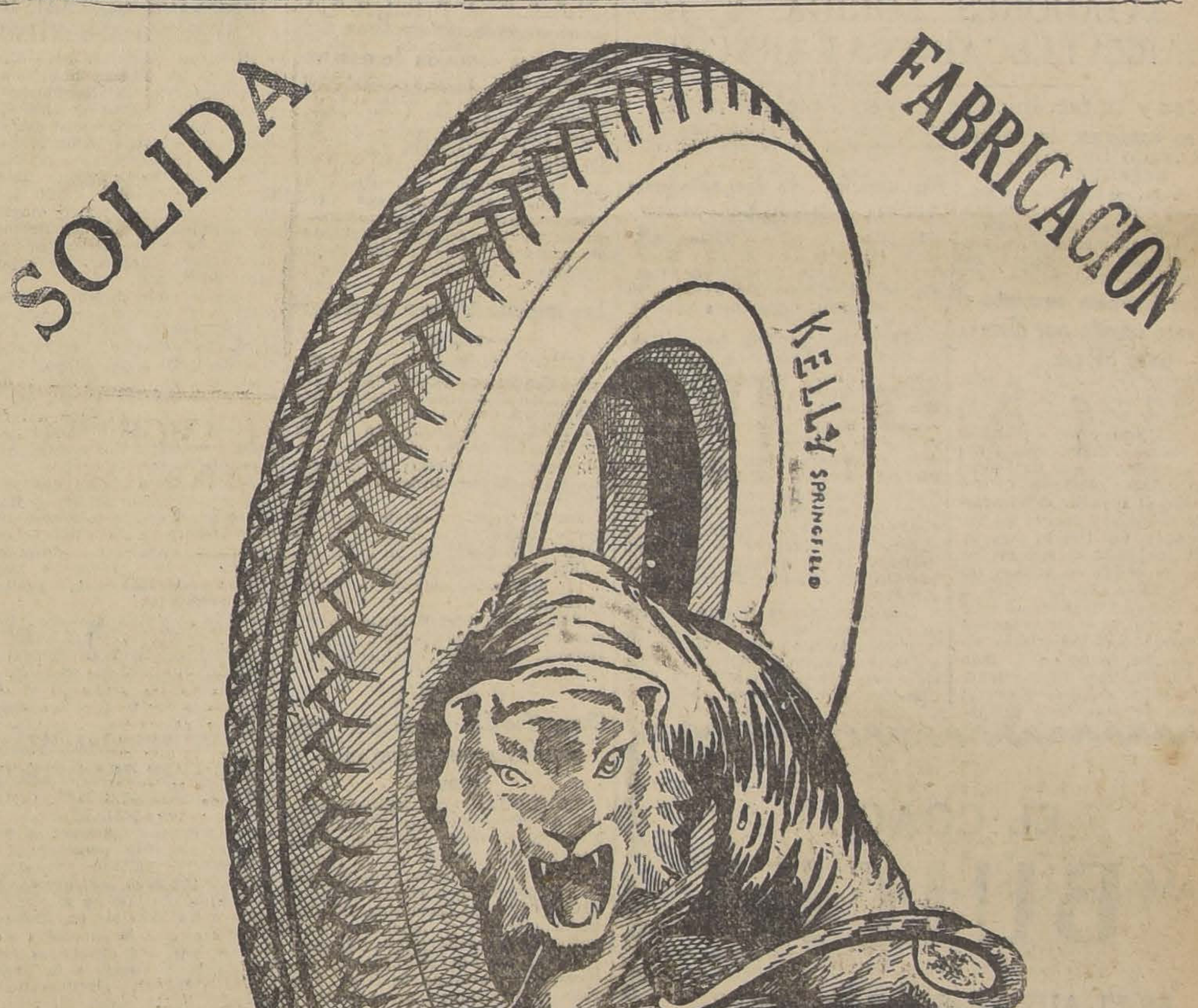

EL KELLY SPRINGFIELD
Está fabricado para soportar malos caminos y recios choques
Uselo en su Automóvil
Pídalos en todas las casas del ram
VORWERK y Cía.
SECCION AUTOS

INFORMACIONES CABLEGRAFICAS DEL EXTERIOR

DE NUESTROS CORRESPONSALES ESPECIALES, VIA EASTERN Y ALL AMERICA CABLES INC. DE "THE UNITED PRESS". — LOS O RIGINALES DE TODOS LOS CABLEGRAMAS QUE SE INSERTAN EN ESTA SECCION, ESTAN A DISPOSICION DEL PUBLICO EN ESTA IMPRENTA

Ayer se inauguró el Congreso Suramericano de Atletismo

LOS ATLETAS CHILENOS FUERON PRESENTADOS AYER AL PRESIDENTE SERRATO

HOY ENSAYARAN LOS DIVERSOS EQUIPOS LAS PARTIDAS BAJO LA DIRECCION OFICIAL.—LOS ATLETAS CHILENOS SE ENCUENTRAN EN INMEJORABLES CONDICIONES.

SE ESTIMA QUE LA COMPETENCIA ENTRE CHILENOS Y ARGENTINOS SERA MUY REÑIDA. — LOS DEPORTISTAS PERUANOS ESTAN MUY RESTABLECIDOS

Los atletas chilenos son presentados al Presidente Serrato

MONTEVIDEO, 14. — A las 2 de la tarde de hoy, el Ministro de Chile presentó a los atletas chilenos al Presidente Serrato, quien se expresó en términos elogiosos de los chilenos, felicitándolos por el esfuerzo de trasladarse desde tan larga distancia para asistir al campeonato, en donde la juventud se vigoriza, creando el porvenir de la raza.

El señor Kilian explicó al Presidente los esfuerzos hechos en Chile para constituir el equipo y facilitar el viaje. Estas declaraciones merecieron las felicitaciones del Presidente.

En seguida, el señor Kilian entregó al señor Serrato una carta del Presidente de Chile, señor Figueroa. Por último, el señor Serrato elogió nuevamente a los atletas chilenos y manifestó su deseo de que fueran ellos quienes se llevaran la copa que ha donado.

El señor Kilian declaró después al corresponsal de la United Press que había quedado muy gratamente impresionado de la cordialidad de las palabras del Presidente y de la amistad que había demostrado hacia Chile.

El equipo chileno descansó toda la mañana.

Los argentinos, que llegaron hoy, se muestran satisfechos del viaje y no se entrenaron hoy, concretándose a simples ensayos en la pista esta tarde, conjuntamente con los chilenos. — (U. P.).

MONTEVIDEO, 14. — Los chilenos realizaron hoy su entrenamiento simultáneamente con los argentinos.

Los chilenos se encuentran en inmejorables condiciones. Los sprinters ensayaron partidas y cambio de palos para las carreras de postas, satisfaciendo a su entrenador. Los lanzadores Bayer, Benaprés, Acevedo y Seguel, repitieron sus excelentes performances anteriores. Godoy, Medel, y Moreno, se ensayaron en carreras de medio fondo, con un violento tren; no se les tomó el tiempo. Los corredores de fondo se encuentran en espléndidas condiciones, especialmente Pérez; exhiben un excelente estado. Ensayaron sobre 3,000 metros.

En general los chilenos declaran que esperan tranquilos y confiados el día de la lucha.

La Delegación chilena dió su impresión acerca del estado de los argentinos, diciendo que era buena, habiendo observado que los atletas Brewster, Thompson, Haeberli, Aldao, Albe, Brunete, Cullen y Kleffen, habían marcado buenas performances. Agregaron estar seguros de que la lucha entre chilenos y argentinos va a ser sumamente reñida.—(U. P.)

MONTEVIDEO, 14. — Mañana todos los equipos se ensayarán en las partidas, bajo la dirección del juez de las partidas oficiales.

La troppe ateniense visitó hoy en la noche a los chilenos. Ha sido sumamente elogiada la actitud de los atenienses, quienes se han ofrecido para realizar tres o cuatro representaciones, para costear la estadía de los chilenos en Montevideo, en caso de una postergación del campeonato, cosa que no es probable que ocurra.

Los peruanos se encuentran ya muy restablecidos. Esta mañana se entrenaron ligeramente, hallándose en perfectas condiciones, a excepción de Sedo, quien continúa enfermo, siendo probable que no tome parte en el campeonato. Los saltadores de garrocha se lucieron, acercándose a los 3.40 metros de altura. Los corredores de fondo recorrieron los 5,000 metros con un tren violento y holgadamente. —(U. P.)

LA INAUGURACION DEL CONGRESO DE ATLETISMO

LAS SERIES PARA LAS CARRERAS DE VELOCIDAD

MONTEVIDEO 14. — A las 11 horas se efectuó la sesión inaugural del congreso suramericano de atletismo, concurrieron Kilian y Andwanter en representación de Chile, Lacoste por Argentina, Reyes Lorena y Montecoral por el Perú, Lugaro, Olivio y Astengo por el Uruguay, presidiendo Lugano por ausencia del Director de la Oficina Permanente de la Confederación, señor Chigliani. Miembros de la Comisión de Poderes designó a Ryes Lorena, Kilian y Lacoste, quienes después de aprobar los poderes presentados se incorporaron a los delegados.

Lugaro poniéndose de pie saludó a las delegaciones extranjeras, contestando Andwanter, Lacoste, y Reyes Lorena, a nombre de sus respectivos países.

Reyes Lorena pronunció un brillante discurso, declarando que a pesar de que los atletas peruanos no ocuparán una colocación en el campeonato, constituye un éxito su venida a Montevideo. Terminó solicitando que quede constancia en las actas de la noble actitud de los chilenos para la delegación peruana.

A continuación Lacoste presentó una moción para que el Congreso envíe un mensaje a los deportistas de Chile y a Alfredo Betteley, felicitándolos por su acción en pro de la confraternidad deportiva, aprobándose por unanimidad.

En seguida se procedió a elegir secretario recayendo el nombramiento en el señor Astengo.

Terminado este acto se incorporó a la sesión el Director de la Oficina permanente, señor Ghigliani, declarando que se congratulaba de la presencia de las delegaciones, expresando el acuerdo del último congreso de Buenos Aires, de que corresponde a Chile la sede de la Oficina Permaennte y pidiendo al congreso lo autorice para hacer entrega a Chile de la documentación de la oficina, siendo también aprobado por unanimidad.

Se acordó que las carreras de velocidad tanto llanas como de obstáculos se hicieran por series de cuatro competidores, siempre que el número de concursantes lo permitiera.

Las series formadas para la carera de cien metros planos, son como sigue:

Primera serie: Armando Villarroel (Ch.); Clemente Alcalá (P); Eduardo Alba (A); Preve Postori (U).

Segunda serie: Aros (U); Wagner (Ch.); Gómez Sánches (P); A. Baruco (A).

Tercera serie: Huanuro Aldao (A); Paiva (U); Carvallo (Ch.).

Series para los 200 metros planos:

Primera serie: Felito (U); Hanning (Ch.); Alcalá (P); Albe (A).

Segunda serie: Aldao (A); Castro (U); Wagner (Ch.); Souza (P);

Tercera serie: Otero (P); Genta (A); Leinkedar (U); Primard (Ch).

Series para los 400 metros planos:

Primera serie: Brewster (A); Catalán (Ch.); Magi (U).

Series para los 400 metros planos

Segunda serie. — Souza (P.), Prada (A.), Müller (C.), Costa (U.)

Tercera serie. — Godoy (C.), Lafitte (U.), Genta (A.)

Series para los 110 metros vallas

Primera serie. — Gómez Sánchez (P.), Vallania (A.), Staoe (U.), Lara (C.)

Segunda serie. — Ugarte (C.), Harley (U.), Newbery (A.)

Tercera serie. — Tartaglia (U.), Primard (C.), Vallania (A.).

Series para los 400 metros vallas:

Primera serie. — Lara (C.), Brewster (A.), Jara (?), Jaime (U.)

Segunda serie. — Müller (C.), Figueras (A.), Lafitte (U.), Thompson (A.)

Finalmente se acordó que en las carreras llanas de 100, 200 y 400 y 110 metros vallas irán a las finales los tres primeros de cada serie y en los 400 metros vallas irán a la final dos primeros de cada serie.

En seguida los delegados pasaron a un cuarto intermedio hasta las 17 horas. — (U. P.)

El Congreso de Atletismo inició sus sesiones

MONTEVIDEO 14. — El Congreso de Atletismo inició hoy sus sesiones a las diez y siete horas, presidido por el señor Lugaro.

Lacoste observó que el Uruguay no debió haber designado juez de largada.

Reyes defendió brillantemente los procedimientos de la delegación uruguaya diciendo que no habiendo ninguna legislación al respecto, había que atenerse a precedentes que aprobaban los procedimientos. Por votación se ratificó la designación hecha por el Uruguay.

Los peruanos presentaron la lista de los jurados integrados por los señores: Basto, doctores P[illegible]da, Ruana y Herrera y Dupy, Castro e Ilich. Previo extenso debate se aprobó íntegramente la lista.

A continuación se discutió el poder del señor Sáenz que fué aprobado por unanimidad.

Después de largo debate se rechazó la moción argentina que se refería a una modificación en la forma de controlar las llegadas.

Luego se levantó la sesión, continuando algunos delegados no obstante, conversaciones extra-oficiales, las cuales se prolongaron hasta las veintidós horas.

Mañana se reunirá nuevamente el Congreso a las diez de la mañana. — (U. P.)

THREE CASTLES
CIGARRILLOS
VIRGINIA

UN POSIBLE TRATADO DE NEUTRALIDAD ECONOMICA Y MILITAR ENTRE RUSIA Y ALEMANIA

(Correspondencia cablegráfica de Frederick Kuh, especial para "La Nación")

BERLIN, 14.—Autorizadamente se ha sabido que el futuro Tratado de Neutralidad Ruso-Germano, cuyas negociaciones se están desarrollando satisfactoriamente, excluirán definitivamente la participación de Alemania y de los Soviets en toda acción militar y hostil, contra cualquiera de ellas, en caso de ser atacada.

El Tratado estipula también una neutralidad económica, para el caso de que una tercera potencia, o un grupo de potencias, tome medidas de hostilidad económica contra cualquiera de dichos países. Esto quiere decir que si naciones extranjeras decretan un bloqueo económico o boycott de créditos contra Moscú, Alemania se mantedría neutral; igualmente Moscú permanecería neutral en caso de que ciertas potencias adopten sanciones contra los alemanes, si Alemania no paga las reparaciones.

En vista de las muchas nuevas combinaciones económicas internacionales, esa cláusula del Tratado adquiere una gran significación.

Suponiéndose que sea firmado dentro de poco, Alemania registrará una copia en la Secretaría de la Liga de las Naciones.

Los políticos alemanes predicen que no será motivo de dificultades, y señalan que el Tratado que va a firmarse entre Berlín y Moscú, solamente sería una ampliación del Tratado de Locarno y que coincide con la interpretación que se dió en Locarno al artículo 16 de los Convenios de la Liga, como se lo aplicó a Alemania.—(Kuh).

LOS AVIADORES LORIGA Y GALLARZA LLEGARON A KARACHI

Estevez y su mecánico se dirigen a pie a Amman

Aún no se confirma la noticia

DEL HALLAZGO DE MARTINEZ ESTEVEZ

BAGDAD, 14. — Se informa que los aviadores británicos que buscan al capitán Martínez lo encontraron junto con su mecánico, a 200 millas de Amman. La noticia no ha sido confirmada todavía. — (U.

El aviador Cobham comenta el accidente sufrido por Martínez Stévez

LONDRES, 14. — El aviador Alan Cobham publica un artículo en "The Daily Mail" referente al accidente sufrido por el capitán Martínez Estevez. Dice que los vuelos en las regiones que descendió Martínez Estevez difieren de los demás, pues el aviador debe prescindir del compás y seguir las rutas marcadas en tierra. Agrega que se ha adoptado un sistema para marcar la senda en alguna forma. En la línea de El Cairo a Bagdad el sistema consiste en arar profundamente la tierra con tractores a motor que dejan surcos visibles para los aeroplanos. Dice también que en caso de accidente es preferible permanecer junto al aparato que es más fácil de divisar desde el aire que una persona perdida en el desierto. (U. P.)

Sin noticias de los aviadores extraviados

EL CAIRO, 14. — Hasta las 7 de la tarde la Legación de España y el cuarte General de Real Fuerza Aérea carecían de noticias sobre el capitán Martínez Estevez. (U. P.)

MADRID, 14.—El Ministerio de Estado ha recibido un despacho procedente del cónsul en Jerusalén, anunciando que el aviador Estévez y su mecánico aterrizaron a 150 millas de Amman y que se dirigen a pie a la ciudad, estando en constante comunicación con la aviación inglesa, quedando así asegurada la salvación de los aviadores.—(U. P.)

MADRID, 14. — El marqués de Estella ha dicho que no se tienen noticias de la suerte que hayan corrido el aviador Estévez y su mecánico.

Las impresiones a este respecto son pesimistas, debido a que el terreno en que aterrizaron es de un sol exuberante, pudiendo haber sido vencidos por la fatiga u hostilizados por sus poco civilizados habitantes.—(U. P.)

EL COACH
"BUICK"
ES EL AUTO IDEAL PARA LA ESTACION DE INVIERNO
Además por su elegancia, comodidades que ofrece y la modicidad de su precio.
Es el auto que no tiene igual.
Importadores:
MORRISON & CO. - SANTIAGO

GRAN BRETAÑA

La representación de Gran Bretaña en la comisión de desarme

LONDRES, 14.—Mr. Chamberlain anunció en la Cámara de los Comunes que Lord Cecil, asesorado por representantes del Ministerio de Relaciones Exteriores, del Ministerio de Guerra, del Almirantazgo y del Ministerio de Aviación, representaría a Gran Bretaña en la comisión preparatoria de la Conferencia del Desarme organizada por la Liga de las Naciones.—(U. P.)

Los mineros quieren un arreglo nacional

LONDRES, 14. — El Secretario General de la Federación de Mineros anunció que ninguna organización de los distritos mineros aceptaba la invitación de los propietarios de las minas de carbón para hacer arreglos locales sobre salarios, pues insisten en arreglos nacionales.

En la reunión celebrada hoy por el Gabinete se discutió la situación, después de lo cual Mr. Baldwin conferenció con el Ministro del Trabajo Sir Arthur Steel-Maitland.

Esta noche Mr. Baldwin conferenciará sobre el conflicto con los representantes de los mineros. (U. P.)

CHINA

Chang-Tso-Lin considera casi inevitable una guerra rusojaponesa

LONDRES, 14. — El corresponsal de "The Evening News", en Mukden, informa que Chang-Tso-Lin ha manifestado a los representantes de la prensa, que la guerra rusojaponesa, a causa de Manchuria es "quizá inevitable. De ninguna manera el bolcheviquismo puede ser tolerado en Manchuria".

Chang-Tso-Lin se propone retirarse al Norte de la Gran Muralla y dedicarse únicamente a asuntos referentes a la Manchuria. —(U. P.).

Ha habido 2,000 muertos en los últimos combates

PEKIN, 14. — Se calcula que el número de muertos en los últimos combates asciende probablemente a 2.000. Los observadores extranjeros en el área de Ruangtsun creían hoy que el número de bajas era más reducido a pesar del intenso cañoneo.

A causa de la gran cantidad de trincheras hay poca disposición para una batalla a campo abierto.

El cálculo exacto de las bajas es casi imposible debido al secreto que mantienen al respecto los ejércitos y las dificultades para realizar observaciones. (U. P.)

Se dificulta el viaje

DE LA COMISION DE EXTRATERRITORIALIDAD

PARIS, 14. — Las autoridades chinas han prometido preparar para el Viernes un viaje por ferrocarril de los miembros de la Comisión de Extraterritorialidad, los que se dirigirán a Hankoy para iniciar en toda China una investigación sobre la administración de justicia.

El sitio de Pekín hace improbable el viaje, por lo cual los miembros extranjeros de la Comisión, según se tiene entendido, han acordado privadamente no iniciar el viaje el Viernes en caso de que la jira pueda ser retardada mucho tiempo. Entonces permanecerían en Pekín un mes más a fin de preparar un informe y declarar terminada la investigación. (U. P.)

ARGENTINA

SE CONCEDE EL RELEVO AL INSPECTOR GENERAL DEL EJERCITO ARGENTINO

BUENOS AIRES, 14.—El Ministro de la Guerra habló con el Presidente de la República respecto a los deseos manifestados por el Inspector General del Ejército, General José Uriburu, de ser relevado en el cargo que desempeña desde hace algún tiempo. El referido militar habló el día anterior con el primer magistrado, a quien expuso sus deseos de que se le relevara en tal cargo, presentando después la solicitud correspondiente.

Aunque no se tomó ninguna resolución al respecto, es seguro que se accederá a los deseos de Uriburu, concediéndole el relevo en el alto destino que ocupa.

Requerido el Ministro de la Guerra sobre las causas que hayan inducido a Uriburu a retirarse, dijo que desde hace tiempo había manifestado aquel militar este deseo.

Otras informaciones que se han dado como razón de ese pedido es la forma en que se desenvolverá en adelante la ley de armamentos para el ejército, después de la incidencia provocada por el Ministro de Hacienda, limitando las inversiones.

En la tarde de hoy será firmado el decreto correspondiente concediendo el relevo al General Uriburu y nombrando sucesor. Se cree que será designado el General de División Ricardo Sola.— Alvarez.

LOS ANTIPERSONALISTAS SE PREOCUPAN DE LA ELECCION DE PRESIDENTE DEL COMITE NACIONAL

Dos tendencias opuestas se disputan la silla presidencial

BUENOS AIRES, 14.—En las esferas políticas antipersonalistas se han dejado por un momento un tanto a un lado las cuestiones relacionadas con la discusión de los diplomas de los diputados electos y todo lo referente a la presión. La actividad está circunscrita a la elección de la mesa directiva del Comité Nacional, especialmente de la presidencia del mismo que dentro del partido tendrá la dirección inmediata de la política nacional y es por eso que se acuerda una gran importancia a esa designación.

Han quedado firmes dos candidaturas en la tarde de hoy. El senador Fernando Saguier, que está sostenido por un buen número de delegados del interior, quienes ven en Saguier un hombre necesario para el momento actual.

El doctor Saguier parece dispuesto a aceptar el cargo, no obstante los insistentes pedidos recibidos en ese sentido por otro candidato, que reune también el voto de numerosos delegados. Se trata del doctor Tomás Le Bretón, que tanto en el interior como en la capital tiene sostenedores de su candidatura, que recuerdan que éste actuó en la capital cuando fué presidente del Comité, obteniendo un ruidoso triunfo contra los socialistas y además su reciente actuación como Ministro.

No se sabe aún si Le Bretón aceptará el cargo y de rehusarlo, los sostenedores votarán por el doctor Melo o el doctor Gallo.

Como se vé, estas candidaturas encarnan también dos tendencias: una de procedimientos moderados y conciliatorios, que tiene en su seno al doctor Saguier, y otra de combate y batallas francas y contundentes que tendría a su frente a los doctores Le Bretón, Melo y Gallo.—Alvarez.

ESPAÑA ANTE LAS PROXIMAS NEGOCIACIONES DE OUDJA

(Correspondencia cablegráfica de Charles Mc Cann, especial para "La Nación")

LONDRES, 14.—Una información fidedigna procedente de Madrid, da cuenta de que los militares españoles miran sin simpatía la reunión de paz que va a realizarse en Oujda, y están disconformes con que sea este el tiempo adecuado para una conferencia de paz; por el contrario, insisten en que es mejor continuar la campaña hasta el fin, aplastar el poder del Riff y capturar a Abd-el-Krim.

La existencia de este sentimiento destaca la necesidad que existe de que Primo de Rivera estudie la situación futura con respecto a Marruecos, en el caso de llegarse a obtener la paz, especialmente de los oficiales que se verán obligados a regresar a España, con menor sueldo y que tendrán que reducir su tren de vida.

Personas bien informadas de Londres, señalan también la posibilidad de que tales oficiales, que una vez estuvieron de acuerdo con el Gobierno, comiencen a mezclarse con los políticos de la oposición.

Por otra parte, el general Sanjurjo ha declarado que si la campaña continúa, se necesitan 50,000 hombres más provistos con municiones y mejores equipos. Esta continua filtración financiera, unida a razones de orden presupuestario de Francia, hacen que este país no demuestre entusiasmo por una nueva y vigorosa campaña, y hace sentir poderosas influencias en favor de la paz.

La determinación de España, de que la paz sea permanente, o que en caso contrario no la haya, la ha determinado a pedir la salida de Abd-el-Krim del Riff. Como existen perspectivas de que dicha exigencia sea rehusada, el Directorio se ha visto, por lo tanto, inclinado a creer que la conferencia de Oujda no es muy importante, lo que habría influido que se nombrara como delegados sólo al ex-cónsul en Marruecos y a dos oficiales de los llamados de administración.

En cuanto a las posibilidades de que Abd-el-Krim haga concesiones a las demandas que de él se van a pedir, se cree en Madrid que dichas concesiones descansarían no en exigencias militares del caudillo rifeño, sino en la anunciada gran escasez de alimentos que habría entre ellos.

Destróyers franceses se encuentran patrullando la costa rifeña, persiguiendo estrechamente el contrabando, espcialmente de Tánger.

Hasta el momento, es imposible verificar el rumor de que se llevaría a efecto otra conferencia en Madrid, para cambiar el estatuto de Tánger, al cual España se cree con derecho, pero parece sumamente probable que futuras las conversaciones de Oujda este asunto se presente aunque indirectamente. — Charles Mc Cann (U P)

MUSSOLINI REGRESARA HOY EN LA TARDE A ITALIA

No visitará la Isla de Malta

El "Duce" no visitará la isla de Malta

LONDRES, 14. — Oficialmente se anuncia que el señor Mussolini no visitará la isla de Malta. —

TRIPOLI, 14. — El Premier Mussolini emprenderá el viaje de regreso a Roma mañana en la tarde.—(U. P.)

TRIPOLI, 14.—Diez mil árabes en señal de lealtad a Italia, realizaron una manifestación con antorchas, entonando canciones y agitando banderas italianas.

Mussolini presenció el desfile desde los balcones del palacio, saludando a la manera fascista.

DE MESA
VITAL
APOQUINDO
RADIOACTIVA
TELEFONO 151 - PROVIDENCIA

PARA CORSES Y FAJAS
LA POUPÉE
AHUMADA 146

MANIQUIES
ORTEGA

LOS MAS ELEGANTES Y SOLICITADOS EN SUR-AMERICA
Fábrica, ROSAS 1869
Teléfono 333.— Casilla 1255
FABRICANTE
JACINTO ORTEGA

CORBATAS

Hemos comprado en Europa un regio surtido de las más altas novedades en corbatas, y para demostrar nuestra superioridad también en este artículo, hemos resuelto brindar a nuestra distinguida clientela durante

3 DIAS

o sea los días JUEVES, VIERNES Y SABADO una oferta excepcional. Vendemos:

CORBATAS Nelson, fantasía, valor $ 1.90, hoy	0.90
CORBATAS Nelson fantasía, valor $ 2.80, hoy....	2.10
CORBATAS Nelson, seda, valor $ 6.90, hoy....	5.50
CORBATAS Nelson, seda, fantasía, valor $ 9.50, hoy....	7.60
CORBATAS Nelson, seda fina, valor $ 12.00, hoy....	9.60
CORBATAS Nelson, seda natural, valor $ 15.00, hoy....	11.60
CORBATAS Nelson, seda natural, valor $ 18.00, hoy....	13.80
CORBATAS Nelson, seda muy fina, valor $ 20.00, hoy....	14.80
CORBATAS Nelson, seda finísima, valor $ 25.00, hoy....	18.00
CORBATAS Nelson, lo más fino, valor $ 30.00, hoy....	21.00

SOLO POR 3 DIAS La Reina DE LAS Medias
—— AHUMADA 360 ——
Somos fabricantes e importadores

Universidad de Concepción
ESTA ES LA ULTIMA SEMANA
Sorteo Abril 17
PREMIO MAYOR $ 100,000.00
Sorteo Abril 17
APRESURESE. NO QUIERA USTED PERDER LA OPORTUNIDAD DE PROBAR SU SUERTE
1 Entero .... $ 30.00
1 Sexto 5.00
D. GONZALEZ M., Gerente
LUIS DAVID CRUZ OCAMPO Secretario General de la Universidad.
PASE INMEDIATAMENTE A COMPRAR SU RECIBO DONDE
OSCAR SPOERER y Cía.
Ahumada, esquina Moneda. Casilla 774, SANTIAGO. Representantes para la zona Santiago-Linares, inclusive.
15—A.

INFORMACIONES CABLEGRAFICAS DEL EXTERIOR

DE NUESTROS CORRESPONSALES ESPECIALES, VIA EASTERN Y ALL AMERICA CABLES INC. DE "THE UNITED PRESS". — LOS ORIGINALES DE TODOS LOS CABLEGRAMAS QUE SE INSERTAN EN ESTA SECCION, ESTAN A DISPOSICION DEL PUBLICO EN ESTA IMPRENTA

LA NEUTRALIZACION DEL TERRITORIO SERIA LA FORMULA PROPUESTA AYER POR KELLOGG

EN LOS CIRCULOS EXTRA OFICIALES SE ESTIMA QUE ESTA FORMULA HABRIA SIDO SUGERIDA AL MEDIADOR POR ALGUNOS FUNCIONARIOS AMERICANOS QUE HAN ESTADO EN LA ZONA DEL PLEBISCITO

DESPUES DE LA REUNION EN EL DEPARTAMENTO DE ESTADO, KELLOGG SE ENTREVISTA SEPARADAMENTE CON LOS REPRESENTANTES DE CHILE Y PERU

COMENTARIOS QUE SE HACEN EN ARICA SOBRE LAS NEGOCIACIONES DE WASHINGTON

EL CANCILLER MATHIEU HARA UNA EXPOSICION EN EL CONGRESO SOBRE EL ESTADO DE LAS NEGOCIACIONES

WASHINGTON, 14.—Mr Kellogg como mediador se reunió con los señores Cruchaga y Velarde en la quinta sesión plenaria de las negociaciones para tratar de solucionar la disputa de Tacna y Arica.—(U. P.)

CONFERENCIA DEL EMBAJADOR Sr. CRUCHAGA CON Mr. KELLOGG

WASHINGTON, 14.—La sesión plenaria para tratar el arreglo de la cuestión de Tacna y Arica duró una hora, después de lo cual los chilenos conferenciaron privadamente con Mr Kellogg. Al mismo tiempo los peruanos esperaban para celebrar una conferencia análoga con el secretario del Departamento de Estado.—(U. P.)

CONFERENCIA DEL EMBAJADOR PERUANO CON MR. KELLOGG

WASHINGTON, 14.— El Embajador peruano, señor Velarde, ha sostenido en la mañana de hoy, una conferencia con Mr. Kellogg, con respecto a la sesión plenaria que deberá realizarse esta tarde.

LA PROXIMA SESION PLENARIA

WASHINGTON, 14.— Después de las conferencias privadas celebradas por Mr Kellogg con los plenipotenciarios chileno y peruano, se anunció que la próxima sesión plenaria se efectuaría mañana en la tarde. (U. P.)

La reacción extra-oficial causada en ésta por tal información sugiere la versión de que ambas partes probablemente han presentado el máximum de sus pretensiones y el máximum de sus ofertas en las primeras discusiones de Washington.

Mientras el fracaso de todo plan que consultara la división del territorio en disputa fué anticipada por los que estudian la situación, basándola en la indivisibilidad económica y geográfica de las provincias, otros círculos consideraron que las discusiones sobre esta base se habían realizado porque aparentemente ofrecían alguna posibilidad de armonizar los intereses de los habitantes con el mayor número de los diferentes aspectos de la situación internacional incluyendo a Bolivia. — (U. P.)

LA RENOVACION DE LAS ACTIVIDADES DE LAS DIVERSAS DELEGACIONES EN ARICA INDICA EL FRACASO DE LAS ULTIMAS NEGOCIACIONES DE WASHINGTON

LA CANCILLERIA AMERICANA HABRIA PEDIDO CONSEJO A LA DELEGACION AMERICANA SOBRE LA MEJOR FORMA DE PROCEDER AL ACTO PLEBISCITARIO

ARICA 14. — A pesar de que los funcionarios plebiscitarios se mantienen reservados, la renovación de las actividades en las delegaciones, indica que las discusiones en Washington han tomado tal giro que la continuación del plebiscito es el aspecto dominante de la situación internacional.

La nueva correspondencia de los delegados con sus respectivos Gobiernos, aparentemente significa que la Cancillería de Washington hace tentativas para encontrar una fórmula que permita realizar el plebiscito sobre bases satisfactorias tanto para Chile como el Perú.

Se sospecha que la Cancillería de Washington ha solicitado el consejo de la Delegación americana sobre la manera apropiada de proceder.

Si las negociaciones de Washington no lograran cambiar hoy la actual situación, se anticipa en los círculos informados que el esfuerzo americano por remediar las diferencias existentes entre los litigantes y encontrar una base de procedimiento satisfactoria para ambas partes habrá llegado a su fin aquí.

Se trata de un problema intrincado a todas luces cuya solución es muy problemática.

Por un lado los peruanos creen que la neutralización del territorio es esencial para la realización de un plebiscito justo y la inscripción unilateral nula.

Por el otro lado los chilenos hacen ver que las proposiciones de neutralización del territorio han sido desechadas en tres ocasiones; la primera vez por medio de la nota del Arbitro fechada 9 de Abril, la segunda cuando el general Pershing sustituyó con una moción de pre-requisitos la moción de neutralización presentada por el delegado peruano señor Freyre Santander, y la tercera vez cuando la moción peruana del 25 de Marzo fué rechazada.

Además, los chilenos hacen presente que las inscripciones se han efectuado cumpliendo todos los requisitos legales y con la concurrencia de los funcionarios americanos para verificar su corrección. Demuestran la tranquilidad prevaleciente, lo que los chilenos consideran que desvirtúa la efectividad del argumento peruano que las inscripciones no podrían comenzarse correctamente mientras no se hubieran observado los pre-requisitos en forma altamente satisfactoria para la mayoría de la Comisión.

Algunos círculos de ésta se manifiestan sorprendidos de que aparentemente los esfuerzos de Washington para solucionar las dificultades sean nuevamente basados en la realización del acto plebiscitario.

La muy escasa información que ha podido obtener la prensa, tanto en Washington como en Arica, ha demostrado que los puntos de vista de Chile y del Perú son enteramente contrarios a buscar una solución eliminando el acto plebiscitario.

LOS PERUANOS HABRIAN PEDIDO LA NEUTRALIZACION DEL TERRITORIO DISPUTADO

WASHINGTON, 14.— Todos los funcionarios mantienen el más absoluto secreto acerca de las negociaciones de Tacna y Arica; pero el corresponsal de la "United Press" ha podido saber, de una fuente que por lo general está bien informada, que el Perú propuso hoy la neutralización del territorio disputado, con la alternativa de la continuación del Plebiscito.

No se ha dado a conocer la situación de Chile al respecto; pero se cree que h archazado dicha neutralización.

Los círculos peruanos se muestran menos esperanzados en llegar a una solución.

Se tiene entendido que Mr. Kellogg anunció que en la sesión del Jueves, por la tarde, sometería una nueva proposición, que probablemente consistiría en la neutralización, desmilitarización e internacionalización de Tacna y Arica.— (U. P.)

¿HABRIA PROPUESTO KELLOGG LA NEUTRALIZACION DEL TERRITORIO EN LA REUNION DE AYER?

EN LA CANCILLERIA SE GUARDA ABSOLUTA RESERVA SOBRE LAS NEGOCIACIONES DIRECTAS DE WAHINGTON.—EL CANCILLER HARA EN BREVE EN EL CONGRESO UNA DETALLADA EXPOSICION SOBRE LA SITUACION DE CHILE

Con la nueva reunión celebrada ayer entre Kellogg y los representantes chileno y peruano, se han reanudado, se podría decir, las negociaciones de los buenos oficios.

LA CANCILLERIA SE ABSTIENE DE DAR TODA CLASE DE INFORMACIONES SOBRE LA REUNION DE AYER

Como se sabe, el mediador Kellogg citó a los representantes de Chile y Perú a una nueva reunión que se verificó en la tarde de ayer en el Departamento de Estado.

En esta reunión, según se ha anunciado, Kellogg haría a los personeros de ambos países, una nueva proposición ya que Chile había rechazado la fórmula peruana de entregar lisa y llanamente las provincias de Tacna y Arica.

¿QUE PROPONDRA KELLOGG? ¿LA NEUTRALIZACION DEL TERRITORIO?

Debido a que la Cancillería ha guardado estricta reserva sobre lo tratado en la reunión de ayer, se sabe sobre la posible proposición o insinuación que Kellogg debió hacer en esa reunión.

En los círculos extra-oficiales se nos manifestó que era muy posible que Mr. Kellogg haya propuesto la fórmula de neutralización del territorio que le habría sido sugerida como aceptable por miembros de la Delegación americana en los actos plebiscitarios que estuvieron en Arica.

EL CANCILLER MATHIEU HARA EN EL CONGRESO UNA DETALLADA EXPOSICION DE LA SITUACION DE CHILE

Fuimos informados ayer en los círculos de la Cancillería que dentro de algunos días, el Canciller Mathieu hará en el Congreso una detallada exposición sobre la situación actual de Chile en las negociaciones.

El señor Mathieu, según nuestras informaciones, en esa exposición detallará la situación de las negociaciones plebiscitarias, dando cuenta también de la forma en que la Cancillería entró en las gestiones de arreglo directo y de las causas por que se aceptó este último procedimiento.

En la exposición, se nos informó, el Canciller dará cuenta de la documentación que obra en su poder y especialmente de la que decidió a la Cancillería a aceptar los buenos oficios.

LA DELEGACION CHILENA EN ARICA NO HA PEDIDO LA NEUTRALIZACION DEL TERRITORIO EN LITIGIO

ARICA, 14.—He podido averiguar que, basada en una supuesta pero absurda disposición de la delegación chilena en Arica, para tratar de la neutralización del territorio de Arica en Washington, se pensaba discutir sobre esa base.

La delegación chilena jamás ha dado pretexto para la absurda suposición y ha desmentido enérgicamente la especie. Precisamente, Claro y Edwards, en toda ocasión han hecho resaltar la negativa.—(Especial).

HABANOS SELECTOS
$0.80
HABANOS XXXX
$0.60
Yo Fumo
Reina Victoria

INFORMACIONES COMERCIALES, POR CABLE

Carnes

CHICAGO, 14. — Las carnes de vacuno se cotizaron hoy como sigue:

De primera: de 15 a 18.50 centavos oro por libra.

De segunda: de 13.50 a 15.50 oro por libra.

De ternera: de 16 a 19 centavos oro por libra.—(U. P.)

CHICAGO, 14.—La carne de cerdo se cotizó hoy a 14.35 centavos oro por libra, para entrega en Mayo.—(U. P.)

CUEROS

CHICAGO, 14. — Las cotizaciones de los cueros de frigorífico en el día de hoy no variaron con respecto a las del día de ayer. (U. P.)

Cereales

CHICAGO, 14.—Hoy se cotizaron los siguientes precios de granos por bushel:

Trigo, para entrega en Mayo: 1.44 1|4; para entrega en Julio: 1.39.

Maíz, para entrega en Mayo: 0.72 7|8; para entrega en Julio: 0.76 7|8.

Avena, para entrega en Mayo: 0.42; para entrega en Julio: 0.42 1|2.—(U. P.)

Metales

NUEVA YORK, 14. — Se fijaron los siguientes precios de metales para pago al contado:

Estaño: 64.25 centavos oro la libra.

Cobre: 14 centavos oro la libra.

Animales en pie

CHICAGO, 14.—Hoy se cotizaron los siguientes precios de animales en pie:

Novillos: 10.5 centavos oro por libra; terneros de un año: 10.35; terneras: 11 centavos.—(U. P.)

Acciones

NUEVA YORK, 14. — Hoy se cotizaron los títulos que a continuación se indican, con los siguientes precios:

Kennecott Copper: 50 1|4.
Chile Copper: 32.
Missouri Pacific: 29 1|4.
American Tel. y Telegraph Co., 45 1|4.
Am. Smelting y Ref. Co.: 113.
International Cement: 60.
U. S. Steel Corp.: 117 7|8.
Allis Chalmers: 81 1|2.
Cerro de Pasco: 61 1|2.
Anaconda: 42 1|2.
Central Leather: 10 3|4.
American Metal: 49 1|4.
Continental Oil: 20 1|4.
National City Bank: 602.
Great Western Sugar: 90.
General Motors: 116 1|2.
Dupont de Nemours: 194. —

Azúcar

NUEVA YORK, 14.—El azúcar en bruto se cotizó a $ 2.36 la bola de cien libras para entrega en Mayo; $ 2.46, para entrega en Julio; y $ 2.60, para Setiembre. —(U. P.)

Cambios

NUEVA YORK, 14.—Hoy se cotizaron los siguientes cambios:

Inglaterra, $ 4.85 5|8 la libra esterlina.
Francia, 3.42 centavos oro por franco.
Italia, 4.02 1|8 centavos oro por lira.
Bélgica, 3.76 centavos oro por franco.
Suiza, 19.29 1|2 centavos oro por franco.
Alemania, 23.81 centavos oro por reichsmark.
España, 14.23 centavos oro por peseta.
Yugoeslavia, 1.76 centavos oro por dinar.
Argentina, 39.87 centavos oro por peso.
Chile, 12.31 centavos oro por peso.
Japón, 46.25 centavos oro por yen.—(U. P.)

LONDRES, 14. — El valor de la libra esterlina, en monedas extranjeras, se cotizó hoy como sigue:

Estados Unidos, 4.85 31|32 dólares.
Francia, 142.20 francos.
Bélgica, 129 1|16 francos.
Alemania, 20.41 3|4 marcos oro.
Finlandia, 193 1|8 marcos.
Austria, 34.45 1|2 chelines austriacos.
Holanda, 12.12 1|8 florines.
Italia, 120.80 liras.
Suiza, 25.17 francos.
Suecia, 18.14 1|2 coronas.
Noruega, 22.24 1|2 coronas.
Dinamarca, 18.17 1|2 coronas.
España, 34.11 pesetas.

El yen se cotizó a 22 7|8 peniques; el peso oro argentino a 44 9|16; la libra sobre Praga, 164 1|16 y el escudo portugués a 2 17|32 peniques. — (U. P.)

Algodón

LIVERPOOL, 14.—El algodón se cotizó hoy como sigue:

Para entrega en Abril, 9.59 peniques por libra.
Para entrega en Mayo, 9.44 peniques por libra.
Para entrega en Junio, 9.24 peniques por libra.
Para entrega en Julio, 9.10 peniques por libra.
Para entrega en Agosto, 9.01 peniques por libra.—(U. P.)

NUEVA YORK, 14. — Se fijaron los siguientes precios para el algodón, para entrega en las fechas que se indican:

Abril, no se cotizó.
Junio: 18.96 centavos oro por libra.
Agosto: 18.39.
Octubre: 17.47.
Diciembre: 17.15.
Enero: 17.06.—(U. P.)

Linaza

NUEVA YORK, 14. — La linaza se cotizó a $ 2.32 1|4 para entrega en Mayo y a $ 2.34 3|4 para entrega en Julio.—(U. P.)

La hora de Verano

NUEVA YORK, 14. — La hora de Verano comenzará en Francia, Bélgica y España, el 17, a las 11 de la noche; y en Gran Bretaña e Irlanda, el 18, a las 2 de la mañana, pues los relojes se van a adelantar una hora. — (U. P.)

MARRUECOS

El general Mougin conferencia CON EL CUÑADO DE ABD-EL KRIM

OUDJA, 14. — El general francés, Mougin, quien ha estado varias semanas en Taurit, concertando un armisticio, y que se ha entrevistado varias veces con Razei Khan, cuñado de Abd-el-Krim, cree que es posible que se celebre la paz; a pesar de creer que en caso de continuar la guerra, Francia sacrificaría infructuosamente numerosas vidas, se muestra escéptico sobre la conclusión inmediata de la paz. — (U. P.)

EL "NORUEGA" PARTIO DE OSLO, RUMBO A LENINGRADO

En la capital noruega, las autoridades subieron al techo del Parlamento para esperar al dirigible

El "Norge" reanudará su viaje

OSLO, 14. — Se anuncia que el dirigible "Norge" no reanudará su vuelo hasta mañana en la tarde, a menos que el tiempo sea excepcionalmente favorable. (U. P.)

Costó amarrar el dirigible en Oslo

OSLO, 14. — Cuando a las 11.45 el dirigible "Morge" parecía amarrado a su mástil las cuerdas resbalaron. Se repitió la operación varias veces con el mismo infructuoso resultado, hasta que a las 3.15 el dirigible quedó eventualmente fijo en su mástil de amarra. (U. P.)

Los Ministros esperaron al "Norge"

SOBRE EL TECHO DEL PARLAMENTO

LONDRES, 14. — El Corresponsal de la Exchange Telegraph Co. en Oslo comunica que a las 2.15, mientras el "Norge" volaba lentamente sobre Oslo, miles de personas se abrazaban alegremente en las calles.

Entretanto, el Premier señor Lykke, los ministros y varios miembros del Parlamento permanecían sobre el techo del edificio de esta corporación. (U. P.)

El "Norge" partió de Oslo rumbo a Leningrado

OSLO, 14.—El dirigible "Norgo" de Amundsen, se dirigió a la 1 de la madrugada de hoy Jueves a Leningrado.—(U. P.)

ESPAÑA

LA NACIONALIDAD DE CRISTOBAL COLON

MADRID, 14. — El periódico "A. B. C." sigue recibiendo numerosos telegramas de los países suramericanos, instándolo a que prosiga su campaña para determinar la nacionalidad de Cristóbal Colón.

Numerosos periódicos han entrado a ocuparse del asunto y piden que se deshaga el error histórico referente al nacimiento de Colón.

El Gobierno ha ordenado a varios centros oficiales sean ponentes a nombre de España ante el tribunal que se constituirá pronto, a iniciativa del marqués de Estella, para demostrar que el apellido Colón es de rancia estirpe española y existía en Galicia antes del descubrimiento de América y que en Italia sólo ha existido el apellido Columbus. — (U. P.)

ESTADOS UNIDOS

Mr. Robinson se opone en el Senado

A LA RATIFICACION DEL ACUERDO SOBRE DEUDA ITALIANA

WASHINGTON, 14. — En el Senado, el leader demócrata, Mr. Robinson, se opuso a la ratificación del acuerdo sobre consolidación de la deuda de Italia a Estados Unidos. Predijo que Alemania podría en cualquier tiempo cesar los pagos que hace en conformidad al Plan Dawes, y alterar por lo tanto la capacidad financiera de toda Europa y ejercer grande influencia sobre la capacidad de pago de Italia a Estados Unidos. Declaró que era imposible decir ahora cuál iba a ser la capacidad de pago de Italia en el futuro. — (U. P.).

El "Los Angeles" comenzó sus vuelos de ensayo

LAKEHURST (New Jersey), 14.—El dirigible Los Angeles comenzó sus vuelos de ensayo, durante el cual espera mantenerse en las inmediaciones de esta ciudad y aterrizar una o dos veces a fin de adiestrar a los 40 tripulantes que lleva a bordo.

Este es el primer vuelo que efectúa el dirigible, desde que ocurrió el desastre del Shenandoah.—(U. P.)

Fordson
Fordson
JFG.

LA EXHIBICION INDUSTRIAL Y AGRICOLA FORD Y FORDSON

CONSTITUYE UNA NOVEDAD

EN CHILE

VISITARLA SERA PARA USTED DE POSITIVOS BENEFICIOS

Interesantes películas de biógrafo todos los días

ALAMEDA ESQUINA CAMPO DE MARTE

ENTRADA GRATIS

Ford Motor Company

DON ARTURO ALESSANDRI ANALIZO AYER EL PROBLEMA DEL PACIFICO DESDE LA OFENSIVA DIPLOMATICA DE 1921 HASTA SU ESTADO ACTUAL

ANTE NUMEROSA CONCURRENCIA DECLARO EL EX-PRESIDENTE QUE CHILE NO DEBIA, POR NINGUN MOTIVO, APARTARSE DEL LAUDO ARBITRAL

Declaró asimismo que no comprendía la aceptación de los buenos oficios, estimando que el Arbitro no podía declarar la impracticabilidad del plebiscito

ANALIZO TAMBIEN DETALLADAMENTE LA MAGNIFICA SITUACION DE CHILE EN LAS PROVINCIAS EN LITIGIO, ASEGURANDO QUE EL TRIUNFO DE NUESTRA CAUSA ESTABA ASEGURADO

EL ORADOR RECORDO EN ELOGIOSOS TERMINOS LA PARTICIPACION QUE LES CUPO EN EL PROBLEMA DE TACNA Y ARICA AL EX-PRESIDENTE DE LOS ESTADOS UNIDOS, MR. HARDING Y AL EX-SECRETARIO DE ESTADO MR. HUGHES

"La Nación" publica la versión taquigráfica de la Conferencia dictada ayer por el Sr. Alessandri

Con el buen éxito que se esperaba se realizó en la tarde de ayer la conferencia que habíamos anunciado del ex-Presidente de la República, señor don Arturo Alessandri, sobre el problema del Norte.

Desde las cinco de la tarde se empezó a agrupar un público numerosísimo en las diversas puertas del Teatro Municipal, sala en la cual el ex-Mandatario habló sobre nuestro pleito con el Perú.

Después de que se abrieron las puertas del teatro, a los pocos minutos todas sus aposentadurías se encontraban ocupadas. Tiempo hacía que no veíamos nuestro primer coliseo en una forma tan llena. Realmente el espectáculo que presentaba era hermoso.

Después que el señor Alessandri terminó su conferencia, fué aclamado en forma entusiasta por el público.

Antes que abandonara el local, el compositor seño Osman Pérez el compositor señor Osman Pérez Freire ejecutó la canción tacneña, el Himno Nacional y el "Cielito Lindo".

La llegada del señor Alessandri

A las seis y diez minutos de la tarde, hacía su entrada al local del Teatro Municipal el señor don Arturo Alessandri. El público que se encontraba en la calle San Antonio y Agustinas rompió en cariñosas aclamaciones hacia el ex-Presidente de la República.

Cuando se subió el telón, y apareció la persona del señor Alessandri, el numerosísimo público la aplaudió frenéticamente y por espacio de varios minutos. El señor Alessandri contestó conmovido los aplausos de que era objeto.

La presentación del orador

Una vez que hubieron terminado los aplausos, el señor Enrique Molina, a nombre del Centro de Derecho de la Universidad de Chile, institución que había organizado la conferencia, pronunció un interesante discurso, refiriéndose a la labor cultural del Centro y a los móviles que lo habían guiado a solicitar del señor Alessandri una conferencia sobre la cuestión del Pacífico.

Señoras y señores:

Agradezco al Centro de Derecho el recuerdo que ha hecho de mi persona al ofrecerme esta brillante ocasión para tratar de nuestro problema del norte; agradezco profundamente este honor que me ha hecho, y que para mí tiene una especial significación, ya que para los que vamos descendiendo los escalones de la vida es particularmente grato apreciar de cerca el interés con que nuestros conciudadanos se preocupan de los más importantes y vitales problemas que interesan al país y al porvenir de la República, y sobre todo en este caso, los estudiantes de derecho, que más tarde habrán de participar de las tareas del gobierno futuro y serán también los que habrán de examinar las responsabilidades de los gobernantes de hoy. Gracias pues, amigos míos, y espero que siempre, como hoy os habré de ver preocupados de estudiar y resolver con el más sano criterio, los problemas más importantes de nuestra patria.

¿Por qué se inició la ofensiva diplomática?

Hay una pregunta que se hace insistentemente en los corrillos, en los clubs y las calles con mucha frecuencia y que hasta ha salido a las columnas de la prensa, y es la siguiente: ¿Por qué se inició lo que se ha llamado la ofensiva diplomática de 1921, cuando estábamos tan bien y tan felices con el útil posidetis de Tacna y Arica?

Voy a contestar brevemente a esta pregunta y a dar las razones del por qué el Gobierno inició esa ofensiva en Diciembre del año 21.

En primer lugar, es un deber elemental de previsión en un país, el no tener jamás una cuestión internacional pendiente, porque nadie puede dormir tranquilo en la confianza de haber clavado la rueda de la fortuna; y debe considerarse atentamente las condiciones en que puede encontrarse cuando pueda ser llamado a resolver cualquier cuestión que tenga pendiente.

En segundo lugar, porque en la campaña presidencial del año 20, se había prometido al país la solución del problema de Tacna y Arica y el candidato de esa campaña había podido ver fehacientemente que la opinión pública a través de todo el territorio nacional reclamaba imperiosamente la solución del problema del norte y el presidente que llegó a ese alto cargo tenía el deber, la obligación ineludible de hacer honor a sus promesas de candidato que había hecho de un extremo a otro del país.

Tercero, porque la cuestión del norte era para nosotros un peso muerto que daba pábulo al Perú para socavar en el extranjero nuestra reputación y nuestro prestigio y la reputación y el prestigio de un pueblo en el exterior, valen tanto como la reputación de los hombres en el seno de la sociedad, y en esta condición Chile no podía mantener sin solución el problema de las provincias de Tacna y Arica, sin atentar contra su propio prestigio.

Y cuarto, porque sabíamos ya cuántos millones nos costaba mantener sin solución ese problema; sabíamos que muchas veces un informe cualquiera, una noticia cualquiera hasta que las arcas fiscales soltaran ingentes sumas de dinero que, invertidas en obras públicas, ferrocarriles y puertos habrían dado al país una prosperidad envidiable y necesaria y era menester terminar de una vez con esas incertidumbres que estagnaban el progreso de la República.

La Cancillería del Perú se movía agitadamente

Finalmente, había otra razón fundamental, y ella era la de que el Gobierno tenía antecedentes fidedignos, llegados de diversas fuentes, de que la Cancillería del Perú se movía agitadamente ante las cancillerías de todos los países más importantes del mundo para pedirles su cooperación moral o material en la solución del problema que nuestro contrincante llamaba las cautivas, y pedía esta cooperación en circunstancias de que el Congreso del Perú había declarado la caducidad del Tratado de Ancón y repartido por el mundo civilizado el famoso Libro Blanco en donde manifestaba que toda la razón estaba de parte del Perú.

En ese Libro Blanco, dando cuenta del voto de la Asamblea del Congreso peruano, se llegaba a la conclusión siguiente:

1.o Que el tratado suscrito entre el Perú y Chile el 20 de Octubre de 1883, **debe ser visado y devuelta al Perú incondicionalmente la provincia de Tarapacá;**

2.o Que deben igualmente ser devueltas al Perú las provincias de Tacna y Arica, sin plebiscito y sin ningún género de indemnización o pago por su parte.

(Página 53.— "Exposición documentada sobre el estado actual del problema del Pacífico".

Al lanzar por el mundo estas declaraciones que en muchas partes fueron acogidas con extrañeza, en varias regiones del Perú se notaba un inusitado movimiento de armas; se arrestaba a nuestros conciudadanos, se ponían dificultades a nuestros barcos mercante y todo hacía ver que existía una verdadera ofensiva de parte del Perú que parecía venirse hacia nosotros, aprovechando de la situación privilegiada que le daba el hecho de haber firmado el Tratado de Versalles.

El Perú nos había llevado en Septiembre del año 21 a la Asamblea de la Liga de las Naciones pretendiendo hacer caudal en el debate, de un informe que lleva la autorizada firma del eminente estadista ex-Presidente de Francia M. Poincaré....

Por todos estos motivos el Gobierno de Chile consideró que era su deber solucionar definitivamente el problema del norte porque no se podía continuar sin riesgo y sin peligro el statu-quo. Esa situación podía producir en la nueva situación creada, de un momento a otro, un ambiente desagradable para el país.

Había para Chile una atmósfera pesada

La Cancillería chilena inició gestiones y exploraciones para indagar la opinión del mundo a este respecto y recogió uniformemente el sentir de que había para nosotros una atmósfera pesada y que, en todas partes, se anhelaba la solución del problema.

Entre estas informaciones fueron de trascendental importancia las recogidas por el Ministro de Relaciones Exteriores don Jorge Matte y el Sub-secretario del Ministerio don Ernesto Barros Jarpa en un viaje de cortesía y amistad que hicieron a los países del Atlántico con motivo de pagar una visita que desde años atrás se debía a nuestro viejo y tradicional amigo, el Brasil.

Después de hechas todas estas exploraciones y convencido el Gobierno de la necesidad de resolver el problema, no por nerviosidades como suelen decirlo algunas personas, sino porque un deber de hombre de Estado imponía la obligación de afrontarlo en ese preciso momento histórico, reuní a los representantes de los partidos políticos y los impuse del telegrama que se ha llamado "la ofensiva diplomática", el cual obtuvo el más caluroso aplauso y, en consecuencia, la aprobación de todos los partidos políticos.

Voy a leer brevemente la opinión que esta gestión diplomática mereció a la prensa chilena.

La opinión de la prensa chilena

"El Mercurio" de 13 de Diciembre de 1921 decía:

"El Presidente de la República y su Ministro de Relaciones Exteriores han interpretado fielmente un anhelo de la opinión unánime del país -' tomar una iniciativa en esta materia.

Como muchas veces lo hemos dicho, no podemos postergar por más tiempo la solución de ese asunto de Tacna y Arica, que entraba nuestra vida internacional, que arrastramos como un peso muerto, que nos crea dificultades, que con razón preocupa a todas las naciones del Continente y es explotado con peligro continuo para la paz de esta parte del mundo".

"La Nación de la misma fecha decía:

"Esta determinación de nuestro Gobierno, como lo ha declarado la Cancillería en su comunicación a los representantes diplomáticos de Chile en el exterior, responde al propósito manifestado por la presente administración, de poner término al viejo problema internacional del Norte, anunciado en ocasiones solemnes con el general asentimiento de la opinión pública. Indisputablemente es un anhelo nacional de los más vehementes, el ver descartado en forma definitiva del conjunto de las preocupaciones públicas ese litigio que tan enojosas incidencias ha engendrado en los últimos años. En su servicio emprende hoy la Cancillería esta tentativa que abonada por altas consideraciones del interés recíproco del Perú y Chile y de todo el Continente Sur americano, dará una nota de serenidad y de cordura tal vez extraña en el inquieto ambiente de la Cancillería de Lima".

"El Diario Ilustrado" de la misma fecha que, como se sabe, no se ha caracterizado por la simpatía ni por la benevolencia para con mi Administración, juzgando este acto decía:

"Previa consulta a los jefes de todos los partidos políticos, interpretando el sentimiento nacional, el Gobierno de Chile acaba de dirigir una nota al del Perú, para invitarlo a llevar a la práctica, sin pérdida de tiempo la consulta plebiscitaria prevista en la cláusula tercera del Tratado de Ancón".

La prensa del Continente Sur americano hacía coro a estas declaraciones.

La "ofensiva diplomática" no fué el fruto de una nerviosidad

Queda demostrado, en consecuencia, que la "ofensiva diplomática" de Diciembre de 1921, no fué el fruto de una nerviosidad, sino un acto consciente, deliberado, de un Gobierno que vibraba junto con la opinión pública y que atacaba con serenidad la resolución de un problema que los acontecimientos no permitían ya mantener sin solución.

El Canciller del Perú contestó al telegrama del 12 de Diciembre invitándonos a someter a arbitraje toda la cuestión Sur-Pacífico.

Era un momento solemne para el Gobierno de Chile. Nosotros habíamos sostenido en épocas anteriores que no podíamos someter a arbitraje una cuestión de soberanía, por considerar eso contrario a la dignidad nacional.

No se vulneraba la dignidad nacional...

El Presidente de la República tenía un concepto distinto de esta manera de pensar y consideraba que jamás de los jamases se vulnera la dignidad nacional cuando un pueblo fuerte renuncia a todas las ventajas que tiene en su mano para rendir tributo a la justicia y al derecho.

Llamé nuevamente a mi Sala de Despacho a todos los Presidentes de partidos, a todos los miembros de las Comisiones de Relaciones Exteriores de ambas Cámaras y allí se resolvió según consta de un acta suscrita por todos ellos, que se guarda en los archivos de La Moneda, que efectivamente el Presidente de la República tenía razón y que en esos momentos por que atravesaba la humanidad, en el nuevo concepto que se había formado en el mundo después de la hoguera inmensa de 1914, era indispensable que Chile abandonara su política y cooperara también en esta, como en muchas otras circunstancias, al principio del arbitraje, y que debía buscar en el fallo honrado del Arbitro el cumplimiento también honrado del Tratado de Ancón.

Los Estados Unidos se dirige a Chile y al Perú

Las comunicaciones telegráficas no dieron resultado; pero el Gobierno de Chile tenía certidumbre la convicción de que la semilla que había tirado en el surco fructicaría y sus esperanzas no resultaron fallidas, porque, efectivamente, el 18 de Enero de 1922, el Embajador Americano entraba a la Sala de Despacho del Presidente de la República llevando una comunicación del Presidente Harding, en que ofrecía su casa en la ciudad de Washington a los Gobiernos de Chile y del Perú para que avanzaran allí en las negociaciones cablegráficas que habían quedado interrumpidas.

Quiero subrayar aquí un detalle, que tal vez es ignorado y que hirió profundamente los sentimientos más delicados de mi alma; ese detalle es la exquisita delicadeza con que el Embajador de los Estados Unidos presentó la invitación, obedeciendo, indudablemente, a instrucciones de su Gobierno. El señor Collier llegó a mi Sala de Despacho diciéndome que llevaba un mensaje de su Gobierno; pero que me prevenía que si por alguna consideración el Gobierno de Chile estimaba que no era conveniente darle curso, no había hablado nada.

En esta actitud del Embajador, en estas instrucciones del Gobierno de los Estados Unidos, estaba reproducida la política que aquel Gobierno se había trazado en aquella época y que venía flotando desde el año 1913 con una declaración que había hecho el primer Embajador que tuvo Estados Unidos en Chile, Mr. Fletcher, al decir que los Estados Unidos de Norte América no se mezclarían en este problema, sino solamente en el caso de que fuera requerido o solicitado por ambos países.

Esta declaración fué ratificada en los años 1913 y 1919 por el Embajador, señor O'Shea, además en circunstancias que viajaba por la República Argentina el Secretario de Estado Mr. Calvin se dijo que había manifestado que Estados Unidos tenía interés en mezclarse en este negocio. Requerido oficialmente por nuestro Embajador en Washington, el señor Calvin desautorizó la versión y declaró que mantenía Estados Unidos una política reiterada de no mezclarse en el problema de Tacna y Arica, en el cual no tenía nada que hacer, sino en el caso de que ambos países lo requirieran.

Inspirada en esta política de no intervención la norma que determinó la actitud altamente simpática del Embajador americano a que me he referido y la cual reflejaba la noble inspiración de dos cerebros esclarecidos que en aquellos momentos tenían en sus manos los destinos de la gran república del Norte, y que se llamaban Harding y Hughes. Le dije al señor Embajador americano que me hiciera su proposición. Me leyó entonces la nota del Presidente Harding, por la que nos invitaba a discutir en Washington la manera como se podría dar cumplimiento a las partes no cumplidas del Tratado de Ancón; Estados Unidos nos ofrecía su casa, su hospedaje, nos garantizaba nuestra libertad absoluta para discutir y ejercitar los inalienables derechos que la Historia nos da y nuestra situación de pueblo libre e independiente.

Chile contestó antes de las 24 horas

Era el 18 de Enero de 1922. El Gobierno de Chile agradeció la invitación, agradeció más todavía la delicadeza exquisita y la honradez de propósitos con que hacía el ofrecimiento; y ese mismo día, antes de las 24 horas, contestábamos aceptando la invitación. Solamente el 28 de Enero tuvimos noticias de que el Perú había aceptado, por su parte, la invitación, y se nos avisaba que estábamos en situación de nombrar a nuestros representantes.

Fué nombrado el 29 de Enero, antes de las 24 horas. El Representante del Perú fué nombrado un mes después, el 26 de Febrero. Se estableció en seguida como fecha para la iniciación de las conferencias el 15 Abril; se nos pidió que prorrogáramos esa fecha hasta el 25; el 25 de Abril se nos solicitó nueva prórroga, de modo que las conferencias sólo pudieron iniciarse el 25 de Mayo.

De los antecedentes que después hemos podido recoger, resulta que todas esas dilaciones era porque el Perú sostenía que debíamos ir a Washington a discutir la vigencia o no vigencia del Tratado de Ancón; y parece que el Gobierno de los EE. UU., ateniéndose al texto de la nota por la cual se nos hizo la invitación debió, como era natural, decirle al Perú que su casa no la facilitaba para que fuéramos a hacer discursos académicos sobre el Tratado de Ancón, sino que se proporcionaba para que tratáramos de encontrar la fórmula de llegar al cumplimiento de las partes no cumplidas del Tratado de Ancón.

Porras pide la devolución de Tacna y Arica

Empezaron las negociaciones, y el señor Porras, en la primera reunión, planteó con candidez evangélica el problema, diciendo que él pedía que les devolviéramos Tacna y Arica, porque nosotros habíamos debido celebrar el plebiscito el año 1894; debíamos suponer que el Plebiscito se había celebrado aquel año y debíamos suponer también que lo había ganado el Perú; y sobre la base de estas dos suposiciones estábamos obligados a entregarle Tacna y Arica al Perú.

Se ve que la política del Perú tiene una orientación fija, y hoy prescindiendo del protocolo del laudo y de las inscripciones registradas, el señor Velarde reitera la petición del año 1922 y pide de nuevo la devolución lisa y llana de Tacna y Arica. Se ve, en esto que nuestro adversario tiene una política definida y con rumbos fijos e inalterables.

En este terreno se siguieron las conferencias, hasta que ocurrió lo que se ha llamado el impasse del 27 de Mayo, fecha en la cual el señor Porras propuso una fórmula que mi benévolo auditorio me va a permitir leer, aunque abuse de su atención. Dice así:

"Se someterá al arbitraje en el punto esencial de nuestras discusiones, lo siguiente:

"Con el objeto de determinar la manera en que se debe dar cumplimiento a lo estipulado en el artículo 3 del Tratado de Ancón, se somete a arbitraje si procede o no,en las circunstancias actuales, la realización del Plebiscito. **Si no procede, a qué país corresponde el dominio definitivo de Tacna y Arica y bajo qué condiciones.** Si procede, bajo qué condiciones debe realizarse el Plebiscito".

Llamo la atención a este punto: "e establecía que el Plebiscito no era posible, se debía determinar por el Arbitro a qué país correspondía en definitiva Tacna y Arica, y bajo qué condiciones.

La opinión pública se levantó airada en un solo cuerpo, en frente de esta proposición del delegado peruano, y sostuvo que su discusión importaría salirse de los términos del Tratado de Ancón, porque ese Tratado no faculta a nadie que no fueran los habitantes para resolver sobre la soberanía definitiva de las provincias. Lo que ese Tratado estableció fué que un Plebiscito, es decir, los habitantes del territorio, serían los que discernirían en definitiva de la soberanía de él.

La intervención de Mr. Hughes

El Gobierno, de acuerdo con la opinión pública, rechazó por inaceptable esta parte de la proposición peruana. Entonces Mr. Hughes intervino amistosamente, propuso diversos temperamentos, resistió durante un mes entero a las tenaces investidas del Perú para que se aceptase algo que a ese país favoreciese, y sostuvo con su espíritu de jurista, la justicia de la tesis chilena. Mr. Hughes, dijo: "No se puede entregar al Arbitro la facultad que el Perú quiere que se la otorgue, porque carecería de antecedentes y base jurídicos para pronunciarse sobre la nación a quién correspondería la soberanía de las provincias disputadas, y esto sería salirse de los términos del Tratado de Ancón".

Ved señores: lo que hoy se pretende es retrogradar a lo que Chile rechazó en Mayo y en Junio del año 1922; lo que pretende el actual Secretario de Estado de Estados Unidos, es llevarnos precisamente al terreno que la opinión pública de este país repugnó porque importaba pasar por sobre el Tratado de Ancón. Se nos quiere arrastrar precisamente al terreno que el Gran Cerebro y el espíritu recto y justiciero de Mr. Hughes, consideró que el Arbitro no podía ni debía entrar por carecer para juzgarlo, de antecedentes y base jurídica. No puede exigírsenos ni pedírsenos que otorguemos a Mr. Kellogg las facultades y atribuciones que no quiso aceptar y que no dimos en defensa de la integridad del Tratado a Mr. Hughes.

Finalmente, el Protocolo se firmó, Protocolo que el país conoce, y en el cual se estableció **que el Arbitro resolvería si en las circunstancias actuales procedía o no procedía el Plebiscito;** y si declaraba que procedía el Plebiscito, él fijaría las condiciones en que debería llevarse a cabo. Se estableció todavía que en caso de declararse que no procedía el Plebiscito, las partes iniciarían negociaciones directas para ver modo de resolver la cuestión.

Entonces, el Gobierno calmó la alarma que se levantó en ciertos espíritus haciendo dos afirmaciones y dos promesas.

Los propósitos del Gobierno en 1921

Dije que tenía la certidumbre de que el árbitro declararía la procedencia del Plebiscito y que el Gobierno tenía también la certidumbre de que el Plebiscito sería ganado por Chile.

En el mensaje presidencial leído ante las Cámaras el año 1921, tuve oportunidad de dar a conocer el plan y los propósitos del Gobierno, como también sus expectativas y en mensaje del año 1922, afirmé que la negociación de Washington finalizaría en forma absolutamente conveniente para el país; efectivamente, antes de los 30 días siguientes a esa afirmación estaba firmado el protocolo.

En el mensaje del 1.o de Junio de 1923, el Presidente afirmó nuevamente al país que el árbitro declararía seguramente, la procedencia del Plebiscito, que Chile lo ganaría. Mi certidumbre en el triunfo de Chile era absoluta.

En el mensaje de 1924 el presidente reiteró sus esperanzas y certidumbre en el éxito, detallando el estado en que nuestra defensa ante el árbitro se encontraba. Los acontecimientos posteriores impidieron al Presidente anunciar que todas las expectativas se habían realizado, que el plebiscito se había declarado procedente y que íbamos derechamente en el camino del triunfo, como lo prueban las inscripciones verificadas hasta el día de hoy.

El Gobierno basaba su vaticinio en factores determinados que precisamente tenían que resolverse en una ecuación jurídica prevista y lógica. La letra del Tratado, su espíritu; las negociaciones en que el Perú sostuvo y reclamó el plebiscito hasta el año 12; el principio universal de derecho impuesto y sancionado por el Tratado de Versalles en orden a que la voluntad de los habitantes eran la autoridad soberana para resolver sobre la soberanía de los territorios en litigio, eran factores todos que imponían la tesis de Chile.

No se trataba de una carta jugada...

Estos eran los antecedentes que el Gobierno de Chile tenía para hacer sus afirmaciones; no como algunos creían, **un palpito**, una esperanza, una carta jugada a la buena estrella; era una inducción basada en antecedentes de fuerza incontestable.

En el orden jurídico, como en el terreno de las matemáticas, hay factores que imponen la solución, y es fácil preverla y determinarla.

Una correspondencia personal privada y amistosa, sostenida con el Presidente Harding, y que conservo como uno de los valores de mayor y sincera afección para mí, me permitieron conocer la elevación superior de aquel espíritu y me autorizaban para esperar que siempre encontraría amparo en él una causa justa como era la de Chile.

Conocidos eran también los antecedentes del Ministro Hughes, que había ilustrado durante mucho tiempo las resoluciones de la Corte Suprema de Justicia de los Estados Unidos, de suerte que, era seguro que aquellos hombres, habrían de resolver en estricto derecho y justicia.

Obraban en mi poder datos confidenciales...

Por otra parte, obraban en mi poder datos confidenciales reservados que aseguraban para Chile un número sobre cinco mil en un máximum de votantes de seis a siete mil.

Estos son los datos que hoy día se están comprobando. Los hechos han sido conocidos por muy pocos hombres en este país y mantenidos en la más profunda y discreta reserva. Tales eran las razones en que se fundaba el Presidente para asegurar el triunfo de Chile en todo momento y circunstancias.

Estos datos que recibía el Presidente no se podían confiar a nadie; pero hoy, que las inscripciones están haciéndose en una forma meticulosa por las comisiones, en las cuales se examina a cada votante durante un cuarto de hora sobre su identidad y documentación, y al fin se somete a votación entre los miembros de las juntas si el solicitante se inscribe o no y los representantes del árbitro no dan el pase sino cuando tienen la certidumbre de que el candidato tiene derecho a voto, no le puede quedar duda a nadie de que las informaciones en que se basaba el Gobierno no eran utópicas y que su conducta era perfectamente consciente al no ceder en sus justas expectativas.

La personalidad del general Pershing

Expedido el fallo, llegó el momento de designar el representante que a nombre del árbitro debiera venir a cumplir el laudo. Con la franqueza necesaria debo declarar que el Presidente Coolidge cometió un error fundamental al designar a esta persona.

Yo me doy cuenta y comparto la opinión del pueblo americano sobre la persona del ilustre general Pershing, y creo que es merecidísimo el prestigio y afecto con que lo distinguen sus conciudadanos, como vencedor en la gran guerra; pero no era éste el hombre indicado para cumplir las disposiciones de un laudo basado especialmente en el derecho. Además, venía del Perú, donde había estado con ocasión de las fiestas centenarias de Ayacucho y allí, en medio del ambiente cálido, simpático y culto de Lima, debió oír, sin contradicción, el cúmulo de acusaciones infundadas contra Chile. Las afirmaciones reiteradas y sin contradicción impresionan a las mentes más independientes, nadie puede sustraerse al ambiente tal como el agua toma la forma del vaso que la contiene.

Fué cierto que el general Pershing vino a Chile; pero todos sabemos que nosotros no hablamos del problema de Tacna y Arica, que somos apáticos, que no hablamos jamás del Perú.

El general paseó por aquí, contempló nuestros bosques y nuestras montañas, examinó nuestros panoramas y no hubo nadie que tuviera interés en hablarle del problema del Norte, porque de éste nos ocupamos solamente en ocasiones solemnes.

Por esta razón el general llegó con criterio prevenido y así se explica que el primer saludo, que la primera palabra que cambió con los representantes de Chile, fuera para decirles: caballeros, yo no vengo aquí a hacer una farsa; vengo a imponer un plebiscito honesto y honrado.

Profunda sorpresa hubo de producir en los representantes de Chile, quienes manifestaron que tales eran también sus propósitos y que nada autorizaba para pensar otra cosa.

Las sentencias jurídicas no se llevan a cabo con cargas de caballería

Comprenderá mi respetable auditorio que no era ésta la manera más adecuada de iniciar una cuestión jurídica, ni mucho menos este lenguaje el usual o aceptable en el terreno de una negociación diplomática, porque ni las negociaciones diplomáticas, ni las sentencias jurídicas se llevan a cabo a toque de corneta ni con cargas de caballería.

Es preciso que el país conozca estas intimidades; es preciso que la América sepa estas cosas y es menester que el mundo y la opinión del gran pueblo americano subrayen este hecho y tomen nota de él.

Por otra parte, señoras y señores, lo natural hubiera sido que se mandara a cumplir la sentencia del árbitro americano a un jurista o a un diplomático. A nadie se le habría ocurrido mandar a ganar las batallas en la guerra europea a Lloyd George, o a Clemenceau, o a Poincaré, o a Mussolini o a cualquiera de los grandes hombres de estado de los países comprometidos en la gran conflagración Se mandó a dar las batallas al general Pershing, al general Haig, al mariscal Foch, al general Díaz, al general Caviglia, etc., etc. De la misma manera, cuando se trata de resolver un asunto internacional en que hay que aplicar un criterio jurídico o resolver una cuestión diplomática, lo natural es mandar a un hombre especializado en estas materias. No se ofende a nadie al sostener esta afirmación.

Tanto más contrasta esta actitud del árbitro, si se considera que Estados Unidos es el país de la especialización. Sabemos cómo allí cada hombre se especializa en una materia hasta agotarla.

Este es el primer error en este negocio, la causa de todas las dificultades.

Partiendo de estos dos factores, el señor Freyre Santander, representante del Perú, hombre finísimo, inteligente, culto y muy agradable, encontró el terreno propicio y empezó una campaña para impresionar al general Pershing y a los delegados americanos y desarrolló sus planes como en un campo de batalla. Empezó por una serie de incidentes callejeros. "La Voz del Sur", editada en nuestras aguas territoriales, en nuestra propia casa, insultaba a Chile; muchachos de sangre ardiente arrebataban los papeles al vendedor y se formaban con este motivo incidentes de carácter personal. Otras veces agentes peruanos lanzaban insultos a nuestra patria y los chilenos les respondían, cambiándose golpes entre ambos. En uno de estos incidentes, el secretario del general Pershing, que se encontraba como observador de ellos, recibió u pe en un ojo. Debemos re al general la hidalguía de rar que no hacía cuestión de incidente y se lo agrade

Personas interesadas en prestigiarnos, decían hab Tacna y Arica una atmó de intimidación y de ter

Una serie de hechos menu sin importancia fueron aprove dos para decir que había en na y Arica una atmósfera de timidación y de terror, que menester formar una atmó plebiscitaria y que no se efectuar el plebiscito mientras to no ocurriera. Se llegó a cretar cargos contra Chile, sándolo de una serie de depre ciones. Se atribuía a las auto des deportaciones que no se bían efectuado y que no exist no en la mente de personas inte sadas en desprestigiarnos.

Voy a explicar en qué co :ían las decantadas deporta Efectivamente, después de do el fallo del Presidente C ge habían salido de Tacna dadanos contratados en un che para las oficinas sal pero tan pronto como se ló el reclamo, Chile orden esos 89 individuos volvieran a na. Regresaron 88, el 89 no gresó porque había muerto. bien, de estos 88 ciudadanos tenta y tanto son nativos nos, que se están inscribiendo ra votar por Chile. Sin emb esos 89 individuos contin rando entre los deportados nos, entre las recriminacion acusaciones que se formulan tra Chile.

Hay otros 120 presuntos de tados que estaban haciendo servicio militar obligatorio en versos puntos del país y que ron conocidos del represent del árbitro por un acto de ho dad y de lealtad de nuestro bierno, que le avisó al repre tante americano la existencia estos 120 nativos en territorio leno y que nuestro Gobierno ba dispuesto a volverlos a na. Pues, señores, este es otr los cargos que se nos formula obstante haber sido conocido un acto de lealtad y honradez nuestro Gobierno.

Me siento mejor en Chil

Quedan todavía como o 30 deportados más que dispersos por ahí. Pues bien, tre estos deportados, hay al casos como estos: Hay uno que casado con una señora chilena quien yo conozco; este caballero nativo de Tacna, es decir, pero, él mismo dice: me siento bien en Chile y mi muper e lena, que yo no quisiera Esto lo ha declarado en di partes, en distintas épocas, y diversas autoridades; sin em go, tal persona sigue figurando como un deportado peruano. otros casos de personas que relacionadas por negocios con lenos, y que se han ausentado territorio en litigio, sencillamente porque no quieren votar; uno que es pariente o relacionado negocios con don Régulo V zuela, y así hay otros que no sean votar.

Pero, pongo por caso que ha habido algunos de estos perso que hubieran salido de Tacna Arica de mala manera: tal rrección queda absuelta con la claración formal que ha hecho Gobierno de Chile de volver individuos a Tacna y Arica ta del propio Gobierno, siem que declaren que desean re al territorio en litigio.

Salomón declara que no acepta la trampa

Sobre este punto quiero gar algo más. En una oportu yo le dije al señor Freyre San der: voy a contraer un com miso con Ud.; yo me compro bajo mi palabra de honor a aquí, y llevarle a los puntos Ud. me indique, a toods los danos peruanos que Ud. dig han salido del territorio y que tán en Chile, si es que tienen recho a votar. El señor Fre Santander, que es un hombre tísimo y recto a las cabales, contestó: le acepto su ofrecim to. El señor Salomón que est oyendo esta conversación, en el debate, y comprendiendo la superchería de los depor peruanos, era necesario man la, declaró que no se podía ac la "trampa" que yo les prop No quise discutir con el señor lomón, porque me bastó que señor Freyre Santander rin el crédito debido a mi pal no por el carácter particular yo tenía, sino por el carácter en esos momentos investía.

Naturalmente, yo compr perfectamente en esta ocasión juego que se estaba haciendo esto de los deportados peru

Las otras acusaciones que se cen a Chile sobre pretendidos tos de intimidación y de ter no justifican en manera al tal conclusión:

¿Un chileno contra seis pe ruanos?

Con gran aparato, como tratara del Tribunal de la In sición, se nombró un comité investigaciones, del cual form parte dos o tres americanos y él se llevaron casos como los guientes: el señor Oliva, Presi te de la Sociedad de Nativos Tacna y Arica, el mismo a telegrama se ha dado lectura ce poco, sujetó, se dice, una un auto en que iban seis peru y subiéndose a la plataforma preguntó a sus ocupantes qué daban diciendo. Y les agregó: donde vayan Uds., iré yo y si entran a una parte, yo entraré también a ella. ¿Es este acto de intimidación o de terrorismo? ¿Có mo puede un hombre atemoriz aterrorizar a seis hombres?

Otra causal de acusación es que no se deja libertad para inv gar y se cita como uno de casos el de los observadores Ra mond y Taylor que, encontrándose en la puerta de una cantina el valle de Azapa, probablemente rindiendo honor a la ley interpelados por algunos ...s que les preguntaron qué ...n haciendo y qué andaban ...gando. Luego después les ...n a los dos americanos: ...ustedes americanos de la Comisión Plebiscitaria, o son de los ...ricanos que tiene contratados ...Rímac o el Ucayali para hacer ...paganda por el Perú? Si son ...los que están bajo las órdenes ...General Pershing, muéstrenme sus carnets. La cosa no pasó, ...embargo, de aquí, que es lo ...cualquiera habría hecho siquiera por curiosidad. Supónganse ...ustedes que mañana cerca de la ...a de ustedes se encuentran con ...conocidos que cargan indumentaria no común y que están en observación; es natural que les pregunten qué están haciendo. En el ...so de los dos americanos que he ...ado, ellos mismos declararon ...pués que los chilenos no les hicieron nada, y así está establecido en el proceso. ¡Tales son, vuelvo a repetir, las acusaciones que hacen contra Chile!

...co horas en una reclamación...

Y como para prueba basta un ...ón, voy a leer una de las tantas declaraciones que se toman por ...se para arguir que el plebiscito ...se puede practicar. La relación ...declaración está firmada por el ...dor Guerra, Profesor de Derecho ...rnacional de la Universidad de ...le, hombre serio y tranquilo. ...audiencia fué pública porque ...acordó que así fuera, y duró ...co horas. Dice así la relación: "Los días 17, 18 y 19 de Noviembre se reunió el comité. Yo ...l de parte de Chile. Se tra... de poner en claro un incidente ocurrido en Azapa el 6 de Noviembre.

Declararon: del Perú, Isaac Cor..., Adrián Castro, Juan Arce ..., el señor Giesecke (N. A. ...ector de Instrucción Primaria) ...Wambaugh y dos choferes; ...Chile, Jorge Silva y Alvaro Oliva solamente, pues Quiróz había ...enviado fuera de la provincia y Vadulli no fué citado. Se ...aba a todo trance de inculpar ...Silva y Oliva, caudillos de la propaganda chilena.

Los peruanos declararon que habían acompañado en su auto a ...n Castro (labriego) que iba a cobrar unos arriendos a un ja...l que le arrendaba su chacra en Azapa, y que a la vuelta ...ron detenidos por los chilenos ...e le taparon el camino atravesando un Ford que los rodearon, ...tando de sacar a viva fuerza del ...a Castro y a Cornejo, diciéndoles que no debían ir a hacer propaganda a Azapa, que los re...garon para ver si llevaban armas o dinero para comprar votos, ...Silva dió una bofetada a Castro y que Vadulli armado con pistola a la vista, había registrado a Cornejo, y encontrándole un libro de cheques, había dicho: "Traígan un cuchillo para sacarme sangre para que este cholo me firme un cheque por cinco mil pesos"; ...después de unos veinte minutos de disputa los dejaron continuar su camino, viniéndose Vadulli en la pisadera del auto hasta ...a la ciudad, y los demás chilenos persiguiéndolos a corta distancia en el Ford.

Oliva invita a la Sara a comer una cazuela

Silva y Oliva negaron la afirmación. Dijeron que estaban componiendo una rueda del auto, y que ...eso tapaban el camino; que ...ron una discusión moderada ...los peruanos, reprochando a Castro y a Cornejo que siendo nativos se hubiesan pasado al Perú, ...sin llegar a vías de hecho. ...peruano Castro reconoció que ...bofetón de Silva "no había sido ...fuerte". La Sara y otros dijeron que había sido una palmada ...mano abierta. La Sara dijo que Oliva la había invitado a comer ...cazuela de gallina.

Dennis amenazó a los chilenos ...y Silva con acusarlos de perjurio ante el Tribunal Especial, ...dijo que merecían estar en la cárcel.

Trató a todo trance de buscar algún resquicio para embromarlos. A Oliva le hizo cargos por el discurso pronunciado en el banquete al ex-Presidente Alessandri, exigió que presentara los estatutos de la Sociedad de Naitivos, y ...que le entregara una libreta de apuntes privados; también lo ...minó por una nota dirigida al General Pershing, en la cual acusaba de parcialidad a los americanos, exigiéndole pruebas de esa parcialidad. En todo momento demostró verdadera inquina con estos chilenos.

Salomón guardó silencio generalmente; Kreger y Dennis se encargaron de la defensa peruana.

En general, aquello fué una verdadera chacota

Al final Salomón presentó en inglés y castellano, en cuatro ejemplares, declaraciones escritas a bor... por Giesecke, la Wambaugh, Ar... Arnao y Cornejo, fechadas 9 de Noviembre. Yo protesté y Kre...r dijo que no se aceptarían sino declaraciones reconocidas ante el Tribunal. Entonces hicieron entrar los sujetos a reconocer sus firmas, y con este trámite, incorporaron esos escritos al expediente. Protesta mía.

En general aquello fué una verdadera chacota.

Noviembre 29.— GUERRA.

Como ven ustedes, en ningún tribunal del mundo se aceptan declaraciones tales y puedo afirmar a ...respetable auditorio que todas las acusaciones formuladas contra Chile, absolutamente todas son como la que se acaba de conocer y puedo afirmar que una vez que se publiquen todas se verá la injusticia profunda de ellas y con las cuales se ha estado perturbando a la opinión pública. Se repiten incesantemente las acusaciones, se deforman y agrandan para formar ambiente.

Los derrotistas...

No temo a esas acusaciones que conozco en detalle y a fondo. La publicación oportuna de los antecedentes justificará que las conclusiones y consecuencias que de ellas se sacan no están fundadas ni justificadas con los antecedentes que las motivan. Los grandes culpables de que hayan tomado cuerpo y forma las más absurdas acusaciones son los derrotistas, aquellos ejemplares humanos llamados ...traitres por Clemenceau. Espíritus siempre apasionados, débiles o ignorantes que hablan lo que no saben y que no se detienen ante ninguna inepcia ni ante el prestigio respetuoso que debe guardarse por quienes han jugado su tranquilidad y hasta sus vidas en servicio del país. Esos sor[illegible]des e inconscientes vehículos de la propaganda difamatoria e injusta del Perú. Estos son los que están siempre dispuestos a recoger y difundir todas las informaciones de los enemigos del país. El demonio destemplado del derrotismo ha arrastrado su cola por los pavimentos de la capital, levantando abundante polvo que ha oscurecido el horizonte del camino, ocultando el arco iris de la fe y la esperanza. El derrotismo, como los vientos de Primavera, ha levantado en remolinos los basurales y todas las inepcias han sido materia de comentarios. No ha faltado quien haya dicho que se contrató un profesor francés calígrafo para que falsificara títulos para los votantes. Pues bien, este profesor contratado para Chile, tenía el encargo de examinar los libros parroquiales que se llevaron los curas peruanos, para descubrir las falsificaciones que se presumían existir en ellos; y como se demorara la ejecución de los procedimientos plebiscitarios, ese profesor se volvió a su país.

Es verdaderamente risible que se diga que el Gobierno o los funcionarios chilenos hayan preparado falsificaciones para suplantar votantes en Tacna y Arica, pues todo el mundo sabe que hoy día falsificaciones de esa clase son imposibles, porque la ciencia y el arte han descubierto los medios de establecer rápidamente si un documento está falsificado o no.

Todo esto sirvió de pretexto para diferir indefinidamente la dictación de una ley electoral y para exigir registros previos que eran dolorosos por lo injustos e innecesarios para el sentimiento nacional.

Sin embargo, en el deseo de ir al objetivo, de alcanzar nuestra finalidad, fuí de opinión que se aceptaran y así lo manifesté en el último de mis telegramas que llevaba fecha del 28 de Setiembre.

Las garantías, por duras e injustas que fueran no me arredraban. Elas no quitaban a Chile sus votos ni aumentaban los que no tenía el Perú. Sin embargo, como era lógico, essas medidas produjeron natural desaliento. El Gobierno solicitó mi concurso como asesor jurídico. Rehusé el cargo ofrecido y acepté trasladarme al terreno litigioso como simple particular.

La serenidad de la Comisión americana no desmejora la situación de Chile

En el terreno comprobé y corroboré mi opinión. Las garantías acordadas no desmejoraban en nada la situación plebiscitaria de Chile, y, la severidad, mejor dicho, la verdadera agresividad de la Comisión Americana, a mi juicio, no desmejoraban en un ápice la situación invencible de Chile.

No había en Arica una sola casa donde no estuviera enarbolada la bandera de Chile, ni había quedado un habitante que no hubiera concurrido a esperarme a mi llegada y a manifestar en mi modesta persona, su adhesión a la causa chilena. En Tacna había unas veinte a treinta casas que no habían enarbolado nuestro pabellón y en otros lugares como Pachia, Pocollay, Calama, Azapa y Lluta los chilenos estaban en abrumadora mayoría.

El plebiscito se va a ganar con votos y no con lamentaciones

Pregunté entonces: ¿dónde están los peruanos? ¿dónde están esos votantes que el General Pershing afirma que no se consideran con garantías para manifestar libremente sus simpatías. Este plebiscito se va a ganar con votos, agregué, y no con lamentaciones. Sostuve con documentos que tenía en mi poder, que era imposible que perdiéramos el plebiscito, en cualquier circunstancia que se celebrara.

Entonces puse al Gobierno mi telegrama del 14 de Noviembre del año 25, que dice así:

Los peruanos se retirarán con cualquier pretexto

"Deliberadamente he querido formarme concepto personal de la situación de aquí para darle mi opinión. Después de atento y minucioso estudio puedo afirmarle que es imposible la pérdida del plebiscito en cualquiera condición que se efectúe. El ambiente no, lo permitirá. Mis conversaciones con los peruanos me dan la certeza de que, urgidos ante la necesidad de celebrar el plebiscito, se retirarán con cualquier pretexto. A mi juicio sería un gravísimo error reanimar esperanzas peruanas insinuando o haciendo ambiente a un arreglo directo. Yo no sé quien sería el hombre bastante valiente, que se atreviera a entregar estos territorios por un arreglo directo, porque sólo se podría hacer sobre raudales de sangre".

Esta fué mi opinión el 14 de Noviembre, no obstante que veía la atmósfera pesada que había allí.

Recuerdo un incidente curioso que me ocurrió a mí mismo y que revela el ambiente de prejuicio en nuestro contra existente en el ánimo de los americanos.

Al pie del Morro de Arica

Mirando al pie del Morro tremolar la bandera de Chile que en sus ondulaciones parecía recordar los lamentos, los dolores, las angustias y las zozobras de aquellos hombres de otra generación que allí la plantaron, manifesté que era mi convicción que el plebiscito no se podía perder y que, cualesquiera que fueran las dificultades, Chile triunfaría. Esta era mi convicción, porque había allí un ambiente de irritación, que amenazaba convertir en cualquier momento en un estallido, en una explosión, por la solicitación de requisitos previos que los habitantes de Tacna consideraban un ultraje inmerecido, un agravio injusto.

En esos momentos delicados, yo tranquilizaba al pueblo diciéndole que no les importaran los requisitos, porque al buen pagador no le duelen prendas, ya que teníamos el triunfo asegurado. Yo iba allí a defender el plebiscito del cual había sido el campeón.

El General Pershing, falto de experiencia y falta de conocimiento de la psicología de nuestra gente, vió con desagrado mi actitud y llegó a pensar que mi discurso iba encaminado a que Chile no aceptara el plebiscito.

Me dieron después en Tacna un banquete, el más grande que se me ha ofrecido, un banquete de 1.500 cubiertos, en el que participaron nativos, residentes y extranjeros, sobre todo estos últimos, que eran los más entusiastas en favor de la causa chilena. En ese banquete el señor Oliva, Presidente de los nativos chilenos, me de[illegible] mo era natural, hubo de contestar al señor Oliva en los mismos términos y lo hice con el propósito de prestigiar a aquel hombre y obligarlo a que me repondiera de que me ayudaría en mis propósitos de que no se alterara el orden público por ningún motivo. Con este discurso mío se acabaron los incidentes personales y mientras yo estuve allí no los hubo más. De manera que yo estaba trabajando en la provincia dentro de los designios del señor General Pershing. Pues, bien, señores, esta actitud del Presidente que en aquella fecha, aunque alejado del Poder era todavía al titular del Gobierno de Chile — mereció un apóstrofe del General representantes de Estados Unidos en la Comisión Plebiscitaria, exhibiendo como prueba de la deshonestidad de Chile, el que una persona de las condiciones deplorables del señor Oliva hubiera sido aplaudido por el Presidente de Chile. El señor Oliva no había cometido más delito que el de saber apoyar a la autoridad, que el de haber invitado a la señorita Sara Wambaugh a comer una cazuela de ave. Si algún delito hubiera cometido el señor Oliva por haber hecho campaña en favor de Chile, llevado de su celo patriótico, merecía más que nuestra condenación el aplauso de los chilenos.

Las declaraciones de Leguía

Sin embargo, el representante del Arbitro no tomaba nota de las declaraciones del señor Leguía, análogas a las que hemos visto hace poco días con ruido de sables, en el sentido de reconquistar lo perdido; ni tomaba nota de las ofensas que a diario se hacían a Chile por el órgano de publicidad peruano.

Don Arturo Alessandri, momentos a ntes de dictar la conferencia

Esto revela la falta de comprensión del representante americano del ambiente en que actuaba, de la psicología de la población y del rumbo que debiera imprimir a sus funciones. Así trascurrió el mes de Octubre y la mayor parte de Noviembre, sin avanzar en la ley electoral, hasta que el señor Edwards pronunció el discurso ya conocido en que declaró todas estas cosas y en que habló con la firmeza y dignidad con que hablan nuestros gobernantes de otros tiempos y con todo el valor que corresponde a un hombre que está defendiendo la justicia y el derecho.

Espíritus timoratos y derrotistas creyeron que la bóveda del cielo se había hundido sobre Chile. Pero no pasó nada. Se rompió la trinchera, se dictó la ley electoral que no se quería dar, porque se rompió el misterio y se vió la injusticia de las acusaciones que se formulaban para impedir la dictación de esa ley.

Se dictó, repito, la ley electoral con una gran severidad en nuestra contra, porque nos quitó una cantidad de votos a los cuales teníamos derecho, como los profesores de instrucción, los empleados de correos y telégrafos, los vacunadores, los empleados municipales y otros y no obstante eso se afianzó el triunfo de Chile, con la dictación de esa ley tanto tiempo retardada.

Se dictó la ley electoral con gran sevenidad en nuestra contra

Se dictó esta ley, porque Chile exigía el cumplimiento del Laudo porque estaba amparado por la justicia y el derecho.

Ahora bien, cuando Chile había obtenido esta ventaja, cuando se declaró que el plebiscito no se suspendía y el Gobierno del Perú había tentado su último golpe, fuimos sorprendidos el día 26 de Marzo con la noticia de que los Estados Unidos ofrecían sus buenos oficios y nos llamaban a conferenciar en Washington.

Yo viviré algunos años, tal vez pocos, pero no alcanzaré nunca a comprender las razones que pudieron inducir a nuestro Gobierno a cometer un error tan trascendental, como lo es el desviar la cuestión del terreno jurídico en que estaba colocada para aceptar los buenos oficios y aceptar ir a puertas cerradas a una negociación en Washington sin contemplar las consecuencias y proyecciones desastrozas que ella ha podido tener para el país.

¿Qué razones se han dado para ir a Washington a negociar los buenos oficios y a tratar arreglos directos?

Las razones que se han dado son de que los Estados Unidos podían declarar impracticable el plebiscito.

El Arbitro no puede, jurídicamente, declarar la impracticabilidad del plebiscito

Señores, Chile no ha debido aceptar a examen esta fórmula porque aquella declaración es imposible. El Arbitro a estas alturas del proceso plebiscitario no puede declarar jurídicamente la impracticabilidad del plebiscito y si lo hace, si dicta la impracticabilidad del plebiscito, dicta un fallo de nulidad absoluta, que no tiene ninguna fuerza obligatoria para Chile, ni para nadie.

La facultad del Arbitro

Es facilísimo demostrarlo. Toda la contienda arbitral versó alrededor de si en las circunstancias actuales procedía o no el plebiscito. Miles de páginas escribió Chile para probar que procedía; miles de páginas escribió el Perú para probar lo contrario, y el árbitro, en su fallo, tuvo especial cuidado de establecer cuál era su facultad, y dijo:

"Rol del Arbitro:

1. Decidir si en las presentes cir[illegible] plebiscito para determinar la soberanía definitiva del territorio controvertido entre Chile y Perú".

. . . .

"La primera cuestión es si, en las circunstancias actuales, debe o nó verificarse un plebiscito".

. . . .

"La cuestión referente a si debe o nó verificarse un plebiscito depende de si los incisos segundo y tercero de lartículo 3.o del Tratado de Ancón están aún vigentes Si estas disposiciones no han caducado con el lapso de tiempo, si no han sido abrogadas o eliminadas por los procedimientos de las partes, de suerte que no fuese posible pedir su cumplimiento, el plebiscito debería llevarse a cabo, porque tal es lo convenido. Si, por cualquiera razón, ese convenio ha dejado de ser obligatorio, no debería, entonces, celebrarse el plebiscito, a menos de celebrarse un nuevo acuerdo con tal objeto.

Como en estas condiciones, la cuestión se relaciona con la interpretación, aplicación y exigibilidad de esta parte del Tratado, la competencia del Arbitro es mucho más restringida que el alcance de los argumentos que han sido presentados. El Arbitro no tiene ni la obligación ni la prerrogativa de pronunciarse respecto de las causas o de la dirección de la guerra del Pacífico, o sobre la justicia de los términos de paz, o acerca de las relaciones de cualesquiera de las partes con la República de Bolivia, o respecto del acierto de las estipulaciones del artículo 8 del Tratado de Ancón, o sobre los efectos económicos del Tratado o acerca de los principios de equidad aducidos en la situación actual, o respecto de cualesquiera materias ajenas al significado y eficacia del acuerdo mismo.

Interpretación de la cláusula 3.a del Tratado de Ancón

La correcta interpretación del art. 3.o del Tratado de Ancón, en su integridad y, puede casi decirse, que cada una de sus palabras, ha sido hábil e ingeniosamente debatida en sus alegaos y réplicas. Es innecesario entrar en las sutilezas de este debate, ya que, en la opinión del Arbitro, no influyen sobre las consideraciones fundamentales para el estudio de las materias sometidas al Arbitraje."

. . . .

"Al convenir poner término a esa enconada controversia mediante la consulta plebiscitaria, las partes quisieron recurrir a una solución que las presentes circunstancias, no sólo no hacen impracticables, sino que, más bien más imperativas como un medio de solución amistosa".

De manera que el pleito de Washington fué sobre si procedía o no el Plebiscito en las circunstancias actuales. El Arbitro declaró que ésta era su misión, y después de examinar las razones de una y otra parte, falló en el sentido de que procedía hacer el plebiscito.

Hay un principio universal de derecho que establece que el Arbitro o Juez que dicta una sentencia, fallando en un litigio, pierde su jurisdicción en el instante mismo en que trata de alterar o modificar su sentencia, y sólo conserva su competencia para hacer cumplir el fallo que ha dictado. De manera que el Presidente de los Estados Unidos en la hora presente no tiene jurisdicción ni competencia para declarar que es impracticable el plebiscito, y si hace una declaración en tal sentido, es de nulidad absoluta, no tiene valor ni fuerza obligatoria para Chile. Chile le puede decir: muy bien; lo único que ha quedado establecido es que el arbitraje ha fracasado porque ha habido incompetencia para cumplir la sentencia.

Se dirá que los Estados Unidos son muy grandes...

Se dirá que los Estados Unidos son muy grandes. Sí señores, son un gran pueblo, yo lo admiro mucho, yo lo quiero mucho, yo he sido un gran propagandista de la confraternidad chileno-americana, y no me arrepiento de ello, y seguiré buscando la amistad del pueblo americano, que es enteramente distinta a la simpatía que podamos abrigar por la dirección que pueden tomar en este asunto sus hombres de Gobierno. Son cosas distintas, el Gobierno y el pueblo de un país en la historia y en un momento dado. Los Estados Unidos son muy grandes; pero hay una fuerza niveladora, una fuerza igualitaria que pone frente a frente y en el mismo plano a los chicos y a los grandes, que es la justicia y el derecho; y hay un jurado, el del mundo, que nos mira y nos contempla, y ese jurado de la opinión universal es el que nos dará la razón. Si mañana Estados Unidos se saliera fuera de la órbita de sus atribuciones, y nos dijera que cumpliéramos otro fallo que el que ya ha expedido, tendríamos en nuestro apoyo a la opinión universal, tendríamos a la Liga de las Naciones, tendríamos al Tribunal Internacional de La Haya. La justicia y el derecho son invencibles, y pronto se vería quién se había salido de la órbita de sus atribuciones.

Los que se atemorizan ante la firmeza con que yo sostengo estos conceptos, es porque no saben apreciar el valor y la fuerza de las nociones de justicia y de derecho que se han incorporado al alma de los pueblos. Esas nociones, por muy poderosos que sean los pueblos, no se atreven a trasgredirlas, porque así como entre los hombres hay ciertos principios de moral que no les permiten [illegible] bién hay ciertas nociones que tienen que contemplar los Gobiernos y sobre las cuales no pueden pasar. El Gobierno de los Estados Unidos no puede decir hoy día que el Plebiscito es impracticable, porque si eso dijera, diría una cosa que no respetaríamos, que no tendríamos por qué respetar, y todos los juristas del mundo estarían de parte de Chile.

No hay un solo cargo que pueda avergonzar a Chile

Se dice por otra parte que nos echarían un baldón, que harían cargos gravísimos contra nuestro país. Os aseguro nuevamente que conozco uno a uno todos los cargos y que no hay uno solo de ellos que pueda avergonzar a Chile. Nosotros probaríamos ante la faz del mundo que se habría dictado una resolución nula, que yo no quiero calificar, pero que por cierto no sería una que consultara los principios de justicia y de derecho. El mundo tendría que convencerse que los antecedentes que se invocan para tal resolución no permiten en manera alguna generalizar y mucho menos declararse al árbitro incompetente, inepto e incapaz para cumplir su propia sentencia.

Señores: el Gobierno de Chile tiene una fuerza inmensa que lo hace invencible: esa fuerza es el prestigio del Presidente de Estados Unidos, es el prestigio del pueblo americano, es todavía su buen nombre ante el mundo entero, porque si fracasa este arbitraje querría decir que deberíamos perder la última esperanza que conserva la humanidad para evitar esas hecatombes deplorables que se llaman las guerras.

Quiero recordar aquí algunos antecedentes que constituyen una doctrina sobre la cual no puede pasar el Gobierno americano. Cuando se clausuró el primer Congreso Panamericano celebrado en Estados Unidos el año 1890, Mr. Blaine decía:

"Sostenemos que esta nueva Carta Magna, que suprime la guerra y la sustituye por el arbitraje entre las Repúblicas de América, es el primero y principal fruto de la Conferencia Internacional Americana.".

El arbitraje es una carta magna

Como veis, el arbitraje es una carta magna para los destinos americanos. Esta declaración vale para los pueblos tanto como la doctrina Monroe, es una declaración que se ha hecho a la faz del mundo, es un compromiso solemne de la democracia americana. Si se viniera ahora a suspender el cumplimiento del fallo arbitral del Presidente Coolidge se faltaría a las promesas solemnes contraídas por el pueblo americano ante el mundo en defensa del principio redentor del arbitraje.

Root, en otra ocasión solemne, cuando cerraba el Congreso Panamericano del año 1906, dijo igualmente lo que sigue, que está muy de acuerdo con el pensamiento del Gobierno y pueblo de los Estados Unidos:

"Estos benéficos resultados son los que el Gobierno y el pueblo de los Estados Unidos desean en gran manera. No queremos obtener victoria alguna; no deseamos más territorio que el nuestro, ni más soberanía que la soberanía sobre nosotros mismos. Consideramos la independencia y la igualdad de derecho de los menores y más débiles miembros de la familia de las naciones con derecho a tanto respeto como los grandes imperios; la principal garantía de los débiles contra la opresión de los fuertes".

"No pretendemos ni deseamos derecho alguno, privilegios o poderes que no concedamos libremente a cada una de las Repúblicas americanas. Deseamos aumentar nuestra prosperidad, ensanchar nuestro comercio, acrecer nuestras riquezas, nuestro saber y nuestro espíritu; pero nuestra concepción del verdadero medio de realizar todo esto no es el de derribar a otros y beneficiarnos con su ruina, sino ayudar a todos los amigos para una común prosperidad y un común desarrollo, de modo que podamos todos engrandecernos juntos y llegar a ser más fuertes."

Declaraciones de Mr. Harding en 1921

El Presidente Harding decía, cuando la Conferencia del Desarme, el año 21:

"Hablando como oficialmente responsable de la invitación, creo poder afirmar que la convocatoria no es sólo de los Estados Unidos de América, sino más bien la palabra expresa de un mundo cansado de la guerra, que lucha por la restauración, hambriento y sediento de mejores relaciones mutuas: la voz de la humanidad que clama socorro y suspira por una paz verdadera."

Más adelante agrega:

"Señores de la Conferencia: Los Estados Unidos os tienden la mano, libre de todo egoísmo. No abrigamos temores; no tenemos fines sórdidos que perseguir; no sospechamos de enemigo alguno; no intentamos ni reclamamos ninguna conquista. Satisfechos con lo que tenemos, no buscamos nada que sea ajeno. Nuestro único deseo es realizar junto con vosotros lo que ninguna nación puede realizar por sí sola."

Estas fueron las palabras que constituyen el Evangelio de la democracia americana y que autorizaron al Presidente de Chile para ir a buscar allí al árbitro que consideró el personero de la Carta Magna de la nueva democracia internacional; los hombres de ese país no pueden dejar de cumplir el ideal del arbitraje, que es la única esperanza de que las gue[illegible] alguna vez en el mundo; y si el actual secretario de Estado de Norte América insiste en su propósito de desconocer esos principios tan solemnemente proclamados por sus eminentes antecesores, si equivoca el camino y pierde la ruta que le han señalado, debe dejar su puesto a otros estadistas más afortunados.

Concepto de los Estados Unidos sobre el arbitraje

Debo hacer presente otro dato que es muy importante para aclarar el concepto que Estados Unidos tiene del arbitraje.

El año 21, las Repúblicas de Costa Rica y de Panamá sometieron al arbitraje del Chief Justice (Presidente de la Corte Suprema) de Estados Unidos, ciertas cuestiones internacionales que tenían pendientes; pero Panamá no acató el fallo del árbitro y Costa Rica se vió en la necesidad de enviar sus ejércitos contra su contendor, a fin de obligarlo a que se sometiera al fallo; pero Estados Unidos tomó intervención en el asunto oportunamente y obligó a Panamá a aceptar el fallo, y éste se cumplió. Esta es la actuación del Gobierno americano sobre el arbitraje.

Otro de los argumentos que se hacen contra el arbitraje de Tacna y Arica es el de que el fallo no debe cumplirse porque el plebiscito no soluciona nada; yo, señores, no puedo dominarme cuando oigo esto y cuando pregunto el por qué de este peregrino argumento, se me responde: porque al Perú no le gusta el fallo y por lo tanto, no debe irse al plebiscito...

¿Cómo es posible que se acoja seriamente esta argumentación? De manera que cuando una de las partes de un pleito se alza contra sentencia, porque no le ha gustado, ¿se le acepta sencillamente su resistencia? ¿De modo que las sentencias de los tribunales sólo se aceptan cuando convienen?

Pues bien, este argumento de que el plebiscito no es solución porque al Perú no le gusta, no debe ser siquiera sometido a examen y tal afirmación importa sostener un acto deshonesto. Al cumplimiento de un fallo arbitral está ligada la fe, el honor, la dignidad de los países pactantes.

Sostener que el plebiscito no debe cumplirse porque al Perú no le agrada, es, a mi juicio, lo repito, una deshonestidad internacional.

El plebiscito es la única solución

Por otra parte, yo sostengo que el plebiscito es la única solución, es la única manera de que ese conflicto termine en una forma definitiva, porque el plebiscito significa la manifestación de la opinión del pueblo interesado en su felicidad futura, al amparo de las leyes que acepta porque las estima convenientes para su prosperidad.

Lo que no debemos olvidar es que no tendremos paz ni buenas relaciones cordiales con el Perú, mientras el señor Leguía permanezca en el cargo de Presidente de esa República. Y para decir esto tenemos muy frescos antecedentes.

Una vez que se firmaron los pactos de arbitraje en Washington estaba el camino abierto para que Chile y el Perú hubieran reanudado sus relaciones diplomáticas, y así lo insinuamos al Gobierno del señor Leguía por conductos respetables; pues bien, el señor Leguía se negó a ello. Invitamos en seguida al Perú a la V Conferencia Panamericana de Santiago y por contestación recibimos injurias; después lo invitamos al Congreso del Niño y tampoco se dignó aceptar la invitación.

En el centenario de Ayacucho

Por último, y para que se aprecie en todo su valor la actitud del Perú, voy a recordar que se celebró solemnemente en Lima el centenario de la batalla de Ayacucho, en la cual participaron numerosos soldados chilenos, en gran mayoría sobre los peruanos que allí combatieron por la libertad del Perú y la América; pues bien, los chilenos fueron los únicos que no tuvieron ninguna participación en esas fiestas.

Hay todavía un antecedente que revela que es una utopía, una quimera, buscar la amistad del Perú mientras el señor Leguía esté en el Gobierno.

Se celebraba en París el centenario de la batalla de Ayacucho. El señor Cornejo, Ministro del Perú, invitó al Sr. Morla Vicuña a la ceremonia. El señor Morla me consultó a mí sobre si aceptaría la invitación; yo le dije que lo consultara con el Gobierno; el lo autorizó para concurrir y el señor Morla contestó por una nota la invitación aceptándola y agradeciéndola. Cuando llegó a la fiesta—que fué en el Teatro de la Sorbonne—le señor Cornejo esperaba amablemente al señor Morla en la puerta y lo sentó al lado de un Embajador, preguntándole por qué no había asistido el señor Alessandri. El señor Alessandri no figuraba en ningún papel oficial y creyó que no era del caso asistir a una fiesta netamente oficial.

Pues bien, poco después se preguntaba en el Congreso de Lima si era cierto que había sido invitado a esa fiesta el representante de Chile, señor Morla. Se contestó que esa era una noticia falsa de los diarios, pues el señor Morla no había sido invitado.

Esta actitud revela el sentimiento del Gobierno del Perú y que es una utopía pensar en que nos vamos a poner bien con ese pueblo mientras el señor Leguía esté en el poder. El señor Cornejo, para mantener su puesto, tuvo que decir algo contrario a la verdad en un acto que constaba a todo el Cuerpo Diplomático de París.

¿Por qué ocurre ésto?

Los Gobiernos de los pueblos civilizados necesitan fuerzas morales que los sostengan: la ley. Los Gobiernos de hecho, sin inteligencia bastante para comprender esta situación, son arrastrados y llevados por el vendabal.

Al señor Leguía no le conviene que haya solución de esta controversia

El señor Leguía no tiene esa fuerza moral de la ley, es un Gobierno de hecho y ha tenido que crearse una fuerza espiritual que lo sostenga basado en el odio que fomenta contra Chile y en la esperanza utópica, que jamás se realizará, de la reivindicación de Tarapacá. El señor Leguía no puede abandonar esta política: le conviene que no haya solución de esta controversia, porque el día que ésto se solucione, se derrumbará y caerá con estrépito del Poder.

En consecuencia, es vano intento pensar en reconciliarse con el Perú, mientras gobierne el señor Leguía, porque aquel gobernante considera el poder como un fin, y no como un medio, como lo han considerado otros gobernantes de Chile que han creído que el Poder es para realizar ideales, programas y que deben abandonar el puesto tan pronto como se presenten dificultades para alcanzar la finalidad que persigue.

El señor Leguía considera el Perú como su persona. Entretanto para alcanzar la solución debe tomarse en cuenta que los Gobiernos tienen una vida limitada, mientras que los pueblos tienen una existencia larga. Chile debe buscar la amistad del Perú cuando ello sea posible. ¿Cuándo? Cuando los acontecimientos hayan borrado el obstáculo, cuando el señor Leguía haya desaparecido del escenario político del Perú. Sólo entonces podrá Chile reconquistar la amistad con el Perú.

Pero cuando ésto ocurra, se habrá consumado un hecho, se habrá liquidado un problema: una sentencia arbitral cumplida habrá manifestado que Chile tenía la razón; los habitantes de la provincia habrán resuelto su soberanía y las quejas y lamentaciones del Perú se estrellarán contra este hecho consumado y tendrá que venir la quietud y la tranquilidad, de la misma manera que el dolor se quita con una operación quirúrgica al cabo de 8, 10 o 15 días. Entonces hombres más previsores y que atienden el interés de su pueblo oirán el llamado reiterado de afecto, de cariño y de confraternidad que vienen haciendo el Gobierno de Chile a los hermanos del Perú.

Pero, señores, los acontecimientos y los hechos han probado que la única solución posible era la que tomó el Gobierno de Chile cuando inició la ofensiva diplomática del 12 de Diciembre de 1921.

La única solución es el cumplimiento del fallo arbitral

Estamos viendo lo que ocurre en Washington, conocemos las proposiciones del Perú y todo esto nos convence más cada día de que la única solución posible es el cumplimiento de la sentencia arbitral en la forma determinada por el Presidente de los Estados Unidos. Esto es lo único que puede hacerse para terminar de una vez por todas con esta contienda.

Cuando veo al Gobierno de Chile aceptar que se salga del Laudo, perder esta situación jurídica, me imagino un tren a toda velocidad, descendiendo una pendiente y, que repentinamente encuentra obstáculos en su camino, piedrecillas y trozos de madera que la máquina va apartando con su trompa, pero como siempre quedan algunos tropiezos, para evitarlos el maquinista, para bruscamente el tren, lo saca de la vía, lo coloca en tierra al lado del precipicio, aplica la energía de la locomotora y lo quiere hacer andar fuera del riel. El tren se vuelca y arrastra consigo al maquinista y los pasajeros.

Así se me imagina este abandono de la situación que tenemos en la cuestión internacional. La negociación estaba en buenas condiciones sobre un riel de acero y ha sido sacado pretendiendo que marche ahora sobre tierra, por encima de los durmientes.

Yo no acepto la política internacional de complacencias, de favores, de genuflexiones, cuando estoy defendiendo la justicia y el derecho, porque creo en la fuerza de la justicia y sé que cuando estoy en la trinchera del derecho no hay argumento para sacarme de allí.

Y la situación de Chile es lisa y llanamente inexpugnable, y de el lo responden los cuatro mil trescientos electores que hasta la fecha se han inscrito en Tacna y Arica. Yo estoy seguro que un pueblo como el de los Estados Unidos, que sostiene principios democráticos, no podrá aceptar jamás que sus gobernantes se aparten del cumplimiento arbitral de esta cuestión porque ese importaría destruir un fallo, y al mismo tiempo vulnerar el pricipio democrático universal de que sólo los habitantes de un teritorio son los que tienen derecho a pronunciarse sobre su soberanía. La democracia americana no puede aceptar esa doctrina, que se pase sobre esos principios, no puede aceptar que se destruya la carta magna que le ofreció al mundo y a cuyos postulados se acogió el Gobierno de Chile, cuando inició la ofensiva diplomática de Diciembre de 1921.

Cuando los gobiernos se mantienen dentro del terreno del derecho, van seguros a la victoria.

Declaraciones de importancia

Se me permitirá que lea aquí algunas palabras pronunciadas hace ya algunos años por un hombre de verdadero talento, pero que, desgraciadamente, no tuvo la situación que debiera. El año 1916, en un banquete que se daba al ex-Embajador de Chile en Estados Unidos, dijo éste:

"Nuestra amistad con los Estados Unidos no sólo es una necesidad indiscutible de nuestra política exterior en América y en el mundo; es y debe ser también el resultante natural de una reciprocidad de sentimientos y de simpatías, que ha comenzado ya a cultivarse allí, y que nos cumple corresponder con sinceridad y con lealtad. Todo el secreto para el libre desarrollo de esa vinculación común, está en **imprimir a nuestros actos el sello de dignidad, de altura y de entereza que,** por lo demás, corresponde a un país, **sino grande todavía por su población y sus territorios, grande ya por su nunca mancillada soberanía, por la innata altivez de su raza, por la probada bondad de sus instituciones y por las expectativas**

Todos los animales domésticos

como las gallinas, los perros, las cabras, los cerdos, etc., etc., sufren de parásitos, como son las pulgas, los piojos, etc. Estos se destruyen por completo, usando

CERTAN
"Bayer"

que le ofrecen sus riquezas y recursos naturales.

El pueblo de los Estados Unidos, como el de toda nación poderosa, no mira con favor a la gente que no tiene claro y vivo el concepto de su propia dignidad y la entereza de su personalidad."

Estas palabras las decía un hombre de talento, que había prestado a Estados Unidos, como representante de Chile, y en unión de los representantes de Argentina y del Brasil, el importante servicio de la Conferencia del Niágara Falls, donde se puso término a las dificultades de Norte América con México; estas palabras las decía un hombre que había penetrado profundamente en la psicología del pueblo americano. Y estas palabras deben ponerse en el Ministerio de Relaciones Exteriores de Chile, junto con el retrato de aquel modesto servidor público, como lo fué don Eduardo Suárez Mujica. Esto lo digo en obsequio a su memoria, porque en estos momentos conviene recordar tales palabras, que son el reconocimiento de la psicología del pueblo americano, que son al mismo tiempo la reproducción de lo que dijo Mr. Root en la capital del Brasil. Esto constituye la seguridad de que ese gran pueblo, contrariamente a lo que se pudo creer, encuentra una valla insalvable ante el derecho de los otros pueblos; y Chile tiene hoy un derecho a firme, y debe ser y será respetado.

Me resta. sólo señoras y señores, pediros excusas por la molestia que os he dado prolongando tanto tiempo esta conferencia. Pero, yo quería demostrar que Chile no tiene nada que temer sosteniendo, exigiendo y pidiendo el cumplimiento de la sentencia arbitral. Los votantes ya inscritos son de una pureza inmaculada: han sido sometidos al control de comisiones americanas. Chile no pide más que el cumplimiento del fallo, y los Estados Unidos tendrán que acordarle tal cosa. Y quiero dejar constancia que con la misma claridad, con la misma certeza, con la misma seguridad con que se predijo que el problema del Norte llegaría a ser solucionado, con quese afirmó en seguida que procedía el plebiscito, con que se dijo que éste sería un triunfo para Chile, con esa misma claridad, certeza y seguridad se puede hoy declarar que el triunfo de Chile está en el mantenimiento de su posición jurídica, donde Chile es invencible e irreductible.

Unámonos espiritualmente

Lo único que me resta es pediros a vosotros, interpretando en estos momentos el alma de Chile, que nos unamos espiritualmente para hacer llegar nuestra voz hasta el Gobierno, para decirle de una vez por todas nos saque de la situación tenebrosa y oscura en que nos encontramos. Tengo la seguridad de que este anhelo del alma chilena, que está incrustado en el corazón y en el cerebro de todos mis conciudadanos, encontrará completo eco en los poderes de la nación; y es una prueba manifiesta de lo que digo el acuerdo tomado ayer por la Comisión de Relaciones de la Cámara de Diputados, acuerdo que ha traído el alivio y la confianza a la opinión pública y del cual yo me felicito inmensamente. Sin embargo, señores, vuelvo a pediros que nos unamos en espíritu para decirle al Gobierno que Chile sólo quiere plebiscito, plebiscito y plebiscito; Chile quiere que de una vez por todas se le diga al Gobierno de Estados Unidos que nosotros no queremos seguir buscando soluciones diplomáticas, porque ellas van contra la justicia y el derecho, y porque la solución que está buscando, es precisamente la que repugnó Chile, con el apoyo de Mr. Hughes, el 27 de Mayo de 1922, fecha en que, con la intervención de esa eminencia jurídica, se dió término al protocolo.

De modo que yo os pido unión espiritual, fe en el derecho y la justicia. Los que tuvieron fe, siempre triunfaron; quedaron siempre en el camino los pusilánimes: ellos vieron dificultades y sus terrores los llevaron al desastre y a la derrota.

El orador al terminar su discurso fué largamente aplaudido.

Se lee un telegrama de los nativos de Arica

Antes de ofrecer la palabra al señor Alessandri, el señor Molina leyó el siguiente telegrama de los nativos de Tacna y Arica:

"Arica, 14. — La Asociación Hijos de Tacna y Arica, acusa recibo del patriótico telegrama de esa institución hermana y aprovecha la ocasión para declarar que todo nuestro entusiasmo y esfuerzo serán siempre respetar y hacer respetar el laudo arbitral del Presidente Coolidge, que ordenó el Plebiscito en cuya ejecución nosotros los nativos tendremos la libre opinión para manifestar nuestra nacionalidad chilena. La Asociación también declara que es contraria a toda negociación u oficios que se aparten una línea del cumplimiento del laudo. Exhortamos a nuestros hermanos que forman en las filas de la Liga Patriótica a estar alertas al primer grito de protesta en caso de que alguien quiera o pretenda el destino de la nacionalidad de estos territorios chilenos a espaldas de la opinión del país. Esperamos la gran asamblea para ratificar este acuerdo y hacer un mitin de Tacna a Punta Arenas el Domingo 25, a las 15 horas, con el objeto de hacer ver al Gobierno y extranjeros que los nativos de Tacna y Arica estamos dispuestos a ir a sacrificios para hacer respetar la política plebiscitaria. Estos propósitos están espaldeados por la opinión entera del país. Patria y Unión. — (Firmado). — Alvaro Oliva, presidente. — (Firmados). — Humberto Chacaltana, Guillermo Sánchez, secretarios".

La recepción de cualquiera moneda extranjera

En la tarde de ayer el Ministro de Hacienda dirigió al Director de los Ferrocarriles, la siguiente comunicación:

"Santiago, 13 de Abril de 1926. En conformidad a las disposiciones del Decreto-Ley N.o 606, de 14 de Octubre de 1925, que estableció nuestro sistema monetario, sobre la base de una moneda de valor fijo, ha cesado de ser obligatoria la recepción de cualquiera moneda extranjera en pago de deudas u otras obligaciones, salvo los casos especialmente señalados en dicha Ley (Art. 20).

Además el artículo 68 del Decreto-Ley 486, de 21 de Agosto último, que fundó el Banco Central de Chile, dispone que los billetes del Banco citado, serán recibidos a la par y sin limitación alguna

EN PAGO DE DEUDAS U OTRAS OBLIGACIONES. —COMUNICACION DIRIGIDA EN ESTE SENTIDO POR EL MINISTRO DE HACIENDA AL DIRECTOR DE FERROCARRILES

de cantidad en el pago de impuestos y de cualesquiera otras obligaciones, así públicas como privadas.

El Ministerio de mi cargo está obligado a velar por el valor estable de la moneda, se permite llamar la atención de US. hacia la inconveniencia de no aceptar por ningún motivo otra moneda que no sea nuestra moneda nacional de oro, en los contratos de cualquiera naturaleza que sean o pagos de obligaciones correspondientes a los servicios de ese Departamento, en vista de las disposiciones claras y terminantes de la ley, salvo los casos especiales exceptuados en ella.

En este sentido, cábeme expresar a US. que por oficio N.o 556, de 30 de Diciembre último, el Ministro ya había observado a la Empresa de los FF. CC. del Estado, la conveniencia de aplicar sus tarifas con recargo en el oro por contravenir las disposiciones de la ley, que ha establecido una moneda fija en el pago de toda obligación.

Estimaré a US. en consecuencia que se sirva, si lo tiene a bien, ordenar que se proceda en la forma indicada anteriormente dentro de las reparticiones de su dependencia en sus relaciones. En los particulares. — **Jorge Silva Somarriva.**

CIGARRILLOS
LA CUBANA
no tienen RIVAL
40 cts
fumadlos
CIA INGLESA DE TABACOS

"NO DEBE OLVIDARSE QUE PARA TODA EMPRESA DE TRANSPORTE EL CLIENTE ES EL AMO"

DICE EL DIRECTOR DE LOS FERROCARRILES EN CIRCULAR ENVIADA AL PERSONAL DE LA EMPRESA

Los constantes reclamos que formula el público por la escasa atención con que algunos empleados de los Ferrocarriles atienden las peticiones del público, y en especial por un caso último que ha llegado a conocimiento del Consejo, ha obligado a la Dirección General, a enviar una circular al personal haciéndole presente las obligaciones que tiene para con los pasajeros y demás personas que tienen relación con el servicio de transportes.

Dice esta circular:

"Con motivo de un sumario iniciado contra un jefe de Estación por desatender las peticiones fundadas de algunos pasajeros, respecto a detalles del servicio del tren en que viajaban, el H. Consejo ha llamado la atención de esta Dirección General hacia el escaso interés que los empleados de la empresa prestan, por lo general, a las solicitudes del público.

La Dirección quiere hacer caudal de este hecho, para recordar a los empleados del tráfico la obligación de atender debidamente al público, en sus justos reclamos, toda vez que es él quien paga los servicios que ofrece la Empresa.

Deben, por lo tanto. los conductores, ayudantes y asistentes de los trenes de pasajeros, atender con solicitud el servicio a su cargo, especialmente en el aseo y comodidad de los coches, preocupándose que se mantengan constantemente llenos los depósitos de agua para la bebida, en buenas condiciones los recintos higiénicos de los mismos, limpios los asientos y libres los pasillos, haciendo colocar en las rejillas los bultos que correspondan y llevando al equipaje los que por su volumen impidan el tránsito.

Los jefes de Estación, igualmente, deben procurar en todo caso ilustrar a los viajeros sobre los itinerarios, condiciones y trasbordos de los trenes de pasajeros, oyendo con atención cualquier queja que le presenten sobre el servicio.

No debe olvidarse que para toda Empresa de transportes el cliente es el amo y que esta máxima se olvida en la Empresa, tal vez porque ella no está sujeta a la competencia de otros ferrocarriles".

El reglamento para los préstamos sobre edificación

FUE APROBADO AYER POR EL GOBIERNO

Ayer fué aprobado por el Gobierno el reglamento para la concesión de los préstamos que acuerda el artículo 32 del decreto-ley N.o 308, sobre el fomento de la edificación barata.

Los zapatos más grandes del mundo se exhiben en Estado 277

Las vitrinas de la Casa "Stone" ostentan desde ayer los zapatos más grandes del mundo. Son los que ha usado el gran Chaplín en la filmación de su obra máxima "La Quimera del Oro", que se estrenará el Lunes próximo en el Teatro Victoria.

La elegante tienda de calzado ha ornamentado sus vidrieras en artística forma, para mostrar al público de Santiago los característicos zapatos del bufo más célebre del mundo.

El público verá a Chaplín devorar uno de esos zapatos, acosado por el hambre durante sus peregrinaciones por Alaska en busca del oro. El era uno de esos ilusos a quien acosaba la quimera del oro... Pero, creía más que en su tesón, en su destino.

Hasta las siete de la tarde, el público podrá ver en Estado 277, Casa "Stone", la más característica de las prendas de Chaplín.

La junta central de la Caja de Seguro obligatorio

Con asistencia de diez señores Consejeros celebró ayer sesión la H. Junta Central de la Caja de Seguro Obligatorio.

Como en ocasiones anteriores se preocupó primeramente de su organización interna, creando las Juntas Locales de Requinoa, Peumo y Salamanca, que se constituirán con el Agente de la Caja de Ahorros respectivo, un representante patronal y otro de los asegurados.

Se dió curso al nombramiento de Sub-inspectores para Rengo, Puerto Varas y Suc. Yungay de esta capital. Los funcionarios aludidos estarán obligados a velar por el estricto cumplimiento de la ley por parte de patrones y obreros.

El Consejo se impuso, por declaraciones que hiciera el representante que tienen los asegurados en su seno, de los acuerdos tomados en un reciente Congreso Obrero de Iquique en orden a solicitar la derogación de la Ley de Seguro Obligatorio. A objeto de informarse sobre si estos acuerdos habrían sido originados por deficiencias notadas en los servicios médicos, se resolvió el inmediato envío a esa zona del Delegado de la Segunda Zona Regional, Dr. Vizcarra, quien, en caso de verificarlas, lleva amplias facultades para organizar los servicios en forma que satisfaga la exigencia de los asegurados.

Finalmente se dió cuenta de las observaciones anotadas en un artículo que vió la luz pública en la mañana del Martes último imputando a este Consejo el propósito de organizar, al margen de las Juntas de Beneficencia, otros servicios e instalaciones que vendrían a significar un gasto enteramente inoficioso. Como estas declaraciones distan mucho de constituir el pensar de la Junta, se acordó autorizar al Administrador para que sintetizara en un artículo el programa que se tiene trazado a este respecto.

Relator de la Corte de Apelaciones de Temuco

El Ministerio de Justicia ha despachado en la tarde de ayer un decreto, por el que nombra Relator de la Corte de Temuco al Secretario del Juzgado de Letras de Mulchén señor Manuel González Henríquez.

Los Edictos

SE PUBLICARAN EN EL BOLETIN MUNICIPAL

La Intendencia Municipal se ha dirigido a los juzgados del crimen, manifestándoles que de acuerdo con el informe expedido por el asesor de la Municipalidad, y basándose en lo dispuesto por el decreto-ley N.o 186, no podrá hacer la publicación de los edictos en adelante en otras publicaciones que no sea el Boletín Municipal de Santiago.

Sociedad Chilena de Pediatria

Esta tarde, a las 6 1|2 P. M., celebrará sesión la Sociedad Chilena de Pediatría, en su local de la Sociedad Médica, Merced 565.

La tabla es la siguiente:

Señorita María Alcaya.— Caso clínico.

Doctor Federico Patiño.— Intoxicación Mercurial.

Doctor Manuel Muñoz V.— Parálisis infantil.

Se rebajaron los fletes entre Santiago y Valparaiso

En la tarde de ayer se reunió el Consejo de Ferrocarriles presidido por el Director General, señor Luis Schmidt.

Después de conocer otros asuntos de menor importancia, entró a tratar sobre la consolidación de la deuda, asunto que quedó pendiente.

Enseguida, de acuerdo con los propósitos del Gobierno tendientes a igualar las condiciones para el acarreo de carga entre Santiago y Valparaíso y entre Santiago y San Antonio, se trató extensamente sobre la rebaja de los fletes desde el primero de los puertos citados, acordándola finalmente para los siguientes artículos:

NOMINA DE LOS ARTICULOS QUE PASARAN A GOZAR DE ESTA REBAJA

Aceites de cualquier clase, aguarrás, alambres y tejidos de alambre, arroz, automóviles y accesorios, azúcar sin refinar, azufre, bencina, botellas vacías, café, carbonatos, cloruros, soda, potasa, amonío, cañerías, clavos, explo
taño en lingotes, barras et
rros, grasas de todas espe
lo de algodón para tejido
chas, hojalata, maquinaria
cualquier clase, maderas
ras, nafta, papel y pasta p
pel, parafina en pasta o l
pinturas de todas clases,
cáustica y comercial, osna
géneros de algodón, resina
vacíos, soda cáustica y co
sulfato de potasio y de cal,
de sodio, té, zinc en planchas
barras y palas.

LOS MATCHS DE BOX DE ANOCHE EN EL HIPPODROME CIRCO

EN LA COMPETENCIA ENTRE LA FEDERACION Y LA ASOCIACION, TRIUNFA LA PRIMERA EN CINCO DE LAS SIETE CATEGORIAS QUE SE DISPUTABAN

Con una regular concurrencia se efectuaron anoche los encuentros de box entre los elementos de la Federación y de la Asociación Departamental, en competencia por la semi-final de la eliminatoria nacional para el Campeonato Pan Americano de Box.

Los resultados fueron los siguientes:

Peso mosca, Pedro Varas (A) con Fermín González, (F). Venció González por puntos.

Peso gallo:

Luis Ramos (F), con Alfredo Aravena (A). Venció Ramos por puntos.

Peso pluma:

Juan Andrade (A) con Francisco Ibáñez (F). Venció Ibáñez por puntos.

Peso liviano:

Lorenzo Caballero (A), con Alfonso Orrego (F). Venció Orrego por puntos.

Peso medio liviano:

Alberto Signé (F), con Fernando Lecaros (A). Venció Signé por retiro al segundo round.

Peso medio:

Arturo Riveros (F), con Armando Segovia (A). Venció Segovia por puntos.

Peso medio pesado:

Angel Tachi (A), con Jovino Droguett (F). Venció Tachi por puntos.

Peso pesado:

Víctor Soto fué declarado vencedor por no presentar contendor la Federación.

El fallo del encuentro entre Alfredo Aravena de la Asociación y Luis Ramos de la Federación de Box, fué considerado como erróneo por los miembros de las dos instituciones y en consecuencia se acordó repetir el match esta tarde a las 5 P. M.. Sirviendo de refree el señor Guillermo Matte.

AL MINISTRO DE LA CORTE SUPREMA, DON VICTOR RISOPATRON

SE LE HA CONCEDIDO SU JUBILACION

El Presidente de la República ha firmado en la tarde de ayer un decreto concediendo su jubilación al Ministro de la Excma. Corte Suprema de Justicia, señor Víctor Risopatrón.

El señor Risopatrón ha servido en la Administración de Justicia durante más de 30 años, desempeñándose en todas sus actuaciones con la corrección digna de un funcionario de justicia.

La pensión anual que ganará el señor Risopatrón es de $ 48,000 suma equivalente a su sueldo íntegro.

Las fianzas que deben rendir el Superintendente de Bancos

Ayer ha sido despachado un decreto del Ministerio de Hacienda en que se autoriza a la Dirección del Tesoro para calificar y aceptar las causaciones que deben rendir el Superintendente, el Intendente y el segundo Intendente de Bancos en conformidad a la ley respectiva.

Las puertas del Banco Español de Chile

SE CERRARAN DE 12 A 2

El liquidador del Banco Español de Chile, debidamente autorizado por el Gobierno, ha ordenado cerrar las puertas de esta institución tanto en Santiago como en Valparaíso y en las demás provincias en que tiene sucursales, todos los días de 12 a 2 P. M.

Concurso

Llámase a concurso para proveer los siguientes puestos en las Escuelas Normales que se indican:

ESCUELAS NORMALES DE HOMBRES

COPIAPO: 14 horas de Matemáticas.

COPIAPO: 11 horas de Francés.

CURICO: 11 horas de Francés.

CHILLAN: 12 horas de Música.

VICTORIA: 10 horas de Dibujo.

ESCUELAS NORMALES DE MUJERES

SERENA: 24 horas de Historia y Geografía y Educación Cívica.

SANTIAGO N.o 3: 6 horas de Higiene.

SANTIAGO N.o 3: 12 horas de Economía Doméstica.

TALCA: 5 horas de Educación Cívica.

PUERTO MONTT: 11 horas de Francés.

Una plaza de profesor de la Escuela Nocturna anexa a la Normal de Valdivia y otra plaza de profesor de Dibujo de la misma Escuela Nocturna.

Una plaza de profesor de Dibujo de la Escuela Nocturna anexa a la Normal de Talca; y

Una plaza de profesora de la Sección de Párvulos.

Los interesados deberán presentar sus títulos y demás antecedentes a la Dirección de la Escuela Normal respectiva o a esta Dirección General (Visitación de Escuelas Normales) antes del 24 del actual.

EL DIRECTOR GENERAL DE EDUCACION PRIMARIA

15—A

La Semana del Salitre se inaugurará el 25

EN EL SALON DE HONOR DE LA UNIVERSIDAD CATOLICA

Ayer se reunió el Comité Or
zador de la Semana de Sali
que tomó los siguientes acue
1). Fijar como fecha de
de la inauguración de la Se
el Domingo 25 del present
Salón de Honor de la Unive
Católica.
2). Comunicar este acuerdo
Intendentes de las provincias
Tarapacá, Antofagasta, Conc
y Arauco.
3). Nombrar presidente h
rio de la Semana, al Rector
Universidad de Chile, señor
Claudio Matte.
4). Dar publicidad a la
completa de los trabajos

Ajedrez

Sr. Morphy.— Valparaíso.— El
problema para el concurso de "La
Nación" está mal enunciado. Re
tifíquelo; Blancas P 6 T 3; y
son incompatibles con Negras
R y P 3 T R.
A los ajedrecistas de Valparaíso.
—Les llamamos su atención a
tro concurso de problemas que
publican en "Los Tiempos" lo
días Jueves.

AMO BUEN

Por los Tribunales

AYER SE FORMO TERNA PARA RECEPTOR DE LOS ANDES

La Iltma. Corte de Apelaciones
formó la siguiente terna para pro
veer el cargo de Receptor de M
ror Cuantía de Los Andes: La
rotti don Arturo, Miranda don
A. y Quiroga Fierro don Alf

La Joven de 18 Años

LAS jóvenes adolescentes a menudo tienen la tendencia de volverse anémicas, porque faltan en su sangre las sales minerales necesarias para gozar de perfecta salud. La NER-VITA de Dr. Huxley enriquece la sangre, estimula el apetito y nutre las células del cuerpo. Devuelve también al semblante ese color de rosa que es sinónimo de salud, de vigor y de fuerza y que constituye la alegría de vivir.

La NER-VITA del Dr. Huxley contiene todas las sales minerales que deben hallarse en una sangre sana. Compre Ud. un frasco hoy y pruebe la NER-VITA del Dr. Huxley.

NER-VITA DEL DR. HUXLEY

A base de sales, glicerofosfatos y formiatos.

Ese llanto e inquietud de muchos niños, frecuentemente es indicación de LOMBRICES o SOLITARIA; necesitan el VERMIFUGO TIRO SEGURO del Dr. Peery

Dá Resultado Siempre, con una SOLA DOSIS BASTA

Ingredientes que forman la base de la composición del Vermífugo Tiro Seguro. Aceite de Santónico, palma cristi y Trementina, polvos de Magnesia.

EDUCACION

UNIVERSIDAD POPULAR LASTARRIA

LA CLASE DE ANOCHE.—HOY SE INICIA EL CURSO DE HISTORIA DE LA CIVILIZACION

Ante una concurrencia numerosísima, que llenaba totalmente el recinto de las clases, comenzó anoche el profesor señor Bustos Navarrete su curso de Meteorología. Como primera parte de la introducción a él, trató sobre "La constitución de la materia". Habló primero de a antigua teoría atómica y en seguida sobre la más reciente, fundada en la noción de electrón como elemento constitutivo del átomo. Expuso después las evolución de la materia y sobre los evolución de la materiay sobre los fenómenos de su desintegración. En la clase próxima del mismo curso el señor Bustos tratará sobre la energía.

Hoy hace el señor Humberto Donoso la primera clase del curso de Historia de la Civilización. Disertará en ella sobre "La cultura de los antiguos pueblos del Oriente".

Local: Universidad de Chile, Alameda 1058.

Hora. — 9 P. M. — La entrada es libre.

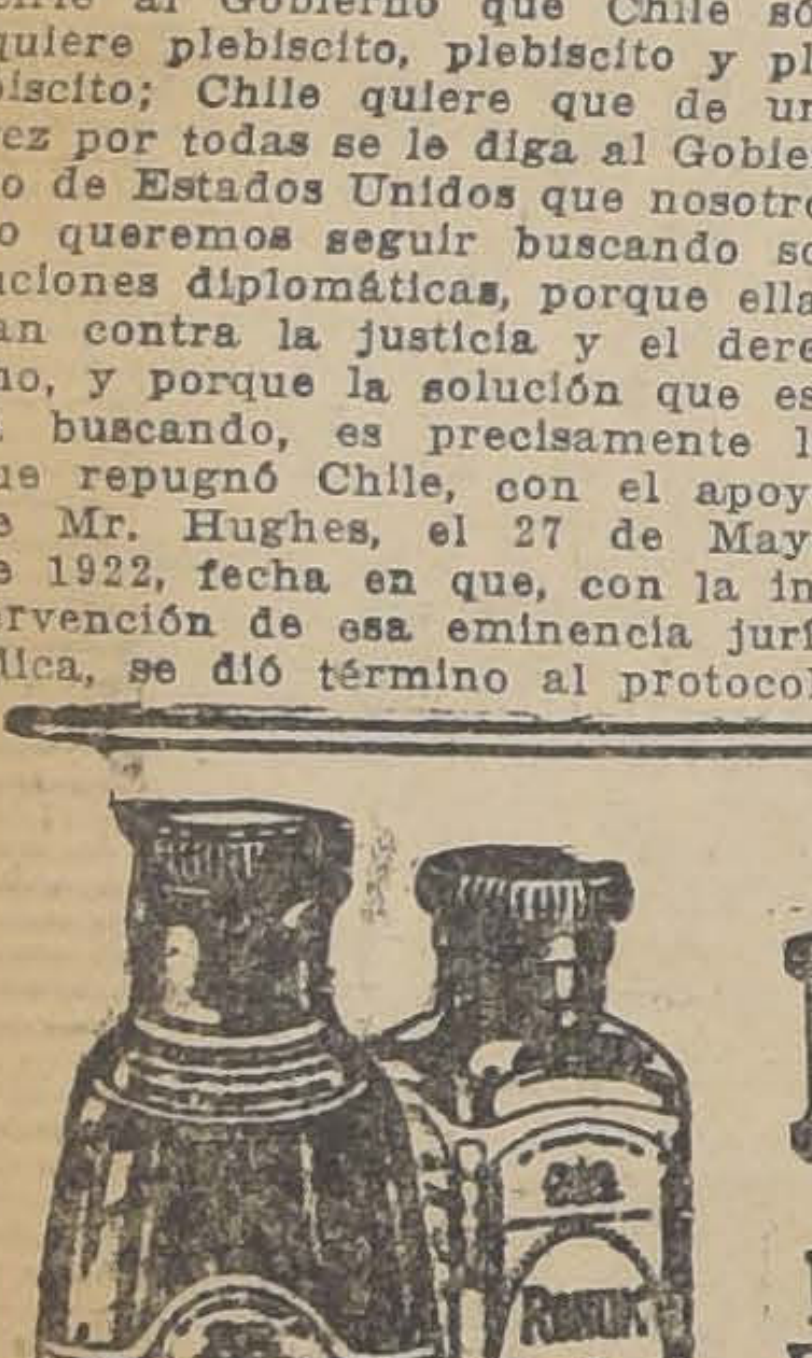

LUSTRE RONUK para MUEBLES

Dá pronto i con facilidad lustre brillante i duradero que no se ensuciará ni se manchará con los dedos, i al cual el polvo no se pega. Se vende en frascos i vasos azules, estos ultimos siendo mui atractivos y utiles al estar vacios.

Pídase en todas las principales tiendas.

RONUK LTD.,
Portslade, Sussex, Inglaterra.

SEÑOR INDUSTRIAL

¿Desea usted que exista en Chile un libro de consulta verdaderamente útil y práctico?

Llene este formulario, sin ningún compromiso para usted:

NOMBRE DE LA FIRMA (o del dueño)....

ARTICULOS QUE PRODUCE ....

....

CIUDAD.... CALLE .... N.o .... CASILLA ....

y devuélvalo a los editores del ALBUM DE LA SOCIEDAD DE FOMENTO FABRIL Y DE LA INDUSTRIA NACIONAL.

RECIBIMOS SUSCRICIONES Y AVISOS.

TAGLE GONZALEZ Y CIA. — ALAMEDA 1377.— CASILLA 2970

SOBRETODOS
— DE —
BRUMMEL POULL y Cía., de LONDRES
MODELOS EXCLUSIVOS
SOBRETODOS - TIPO - OXFORD
CRUZADOS. MEDIO FORRO DE SEDA TORNASOL
Gran Reclame: $ 330 y $ 285
CASA E. YEPEZ
Sastrería - BANDERA N.o 175 - Sastrería

Consérvese Sano Robusto y Vigoroso;

Lea lo que dice la Ciencia

Tanto si nos gusta como no saberlo, es un *hecho absoluto* que después de los 30 años de edad el cuerpo humano empieza a envejecerse, deteriorse, a decaer en resistencia al desgaste que la naturaleza le impone.

¿Qué hacen las personas prudentes y precavidas? Fortalecer su organismo *antes* que se note el primer indicio de depresión. La sangre es el fluido vital que determina el grado de robustez, y el *hierro* en la sangre (indicado por los glóbulos rojos) a su vez determina la calidad de aquella en elementos vivificantes. La proporción de hierro en la sangre disminuye con el desgaste natural de la vida activa.

Siendo así es prudente emplear Hierro Nuxado por una temporada tres o cuatro veces al año. Obra como alimento para la sangre y aporta nueva reserva de fuerzas a todo el organismo. Contiene hierro orgánico como el hierro natural de la sangre humana a la que se asimila prontamente, en combinación con glicerofosfatos y otros valiosos ingredientes fortificantes. Hierro Nuxado es recomendado por autoridades médicas precisamente para enriquecer la sangre y tonificar el sistema nervioso. Constituye, pues, una excelente medida de precaución para *conservar el organismo robusto y vigoroso.* Todas las buenas farmacias lo venden.

Ingredientes que forman la base de la composición del hierro nuxado: peptonato de hierro, glicerofosfato de calcio, hipofosfito de calcio, nuez vómica, cáscara, carbonato de magnesia, jenjibre y casia.

-- BENGURIA --

Cura las enfermedades del cabello, robustece los tejidos capilares, haciendo desaparecer completamente las canas y la calvicie, aplíquese el famoso

Específico Boliviano BENGURIA, sólo se vende en Moneda 875

se atiende de 9 A. M. a 12 y de 2 a 7 P. M.

Dr. RAFAEL BENGURIA B.

AGENCIA EN VALPARAISO: Malaret Hnos., Condell 173, y A Presduty, Condell 165.

Zonite no es un Antiséptico "Débil"

Zonite es enteramente inofensivo, aún en las manos de un niño. Pero esto no quiere decir que Zonite deba compararse con los antisépticos llamados "débiles." Todo lo contrario, Zonite es extremadamente poderoso: posee cuarenta veces más eficacia que el peróxido de hidrógeno y cien veces más que los "agradables" preparados que con el nombre de antisépticos se recomiendan para la higiene de la boca.

Zonite

El antiséptico no venenoso

A los médicos: La Solución de Dakin [illegible] ha podido al fin concentrarse y [illegible] accesible a todos con el nombre de Zonite.

Depositario: O. C. Wenborne, Huérfanos 761, oficina 12.

EL 'DRYCO'
M. R.

es a falta de leche materna el alimento más indicado.
Recomendado por los especialistas más eminentes.
En venta en todas las boticas del país, desde Valparaíso al Sur,
$ 7.50 el tarro.

Unicos distribuidores para Chile.

MORRISON y Co.
SANTIAGO
VALPARAISO

BASE: LECHE DESECADA

TIBER RESIDENCE
SAN ANTONIO 533

Recién abierto, confortables, lujosos departamentos para familias, personas solas y pasajeros. Higiene, confort, seriedad. COCINA

BAÑOS CALIENTES Y FRIOS
DE PRIMER ORDEN
SE RECIBEN PENSIONISTAS POR DIA Y POR MES

No se prolongará el recorrido de los tranvías 35

Los vecinos del populoso sector la Comuna de Providencia que sirven de los tranvías 35, de nea Bilbao, elevaron a la Mu- palidad hace algún tiempo una entación, en que solicitaban se prolongara el recorrido de tranvías Bilbao, hasta la Plaza Armas. En la actualidad llegan amente hasta la Plaza Italia. La Junta de Vecinos de Provi- cia gestionó la prolongación recorrido indicada, obteniendo alcalde de esa comuna, señor taner del Intendente Municide Santiago, la autorización que se prolongara el servicio los carros 35 hasta la calle Es- o, por la Alameda.

Puesta en conocimiento de la presa de Tranvías esta autori- ción, la Empresa contestó que haría uso de ella, "por no con- iría a sus intereses ni ser com- tible con el programa de trá- o de los tranvías de otras lí- s que circulan en el mismo sec-

as patentes para automóviles de alquiler

DEBEN SACARSE HASTA EL 30 DEL PRESENTE MES

atención a que no hay taxímeen plaza para el uso de los aurriles de alquiler, como lo dis- la Honorable Junta de Vecinos, Intendente Municipal dictó ayer decreto por medio del cual pro- hasta el 30 del presente mes el para que los dueños de auto- puedan sacar sus patentes.

VENDO CASA
Cumming N.o 663
Un piso, 9 piezas fuera servicios, 2 halls, gran patio con parrón, gallinero, estucada, parquets, flamante, 500 m.2, 3|4 partes techo fino.
Precio: $ 95,000
DEUDA: $ 25,000
Verla y tratar con su dueño, de 2 a 4 P. M.

Para tratar del carnet de identidad

SE REUNEN HOY LAS SOCIAS DE LA UECH

Como lo hemos venido anunciando, esta tarde a las siete se reunen las señoritas socias de la Unión de Empleados de Chile para discutir la situación que se les crea a las mujeres de Chile con la ley del carnet obligatorio, en esta asamblea se tratará de preferencia sobre la constitución de un comité de señoritas que tendrá a su cargo la campaña pro abolición del carnet obligatorio de las mujeres.

Nos encargan advertir las señoritas patrocinantes de esta asamblea, que a ella pueden asistir todas las personas que se sientan afectadas con esta ley.

Especialmente invitados asistirán los diputados señores Contreras Labarca, Ramón Alzamora y Manuel Bart, quienes se harán eco de las aspiraciones de estas señoritas.

—Citaciones. — Hoy Jueves se cita al Cuadro Artístico de la UECH a las 7 P. M. para ensayar.

Pronuncie
Monterrey, Monterrey
Monterrey
5 veces
Pruebe Ud.
MONTERREY
1 sola vez
¡Despues fumará
Ud siempre
MONTERREY!
M. P.
El nuevo cigarrillo
HABANO
a $1.60 la cajetilla
Cía Continental de Tabacos

Los Ingenieros de provincias se reunirán

UNA VEZ EN EL AÑO EN SANTIAGO

Con el objeto de llevar a cabo un plan uniforme en lo que se refiere a la construcción de caminos, puentes etc., la Inspección de Caminos desde hace tiempo, ha venido desarrollando una labor constante a fin de que todas las actividades de los ingenieros de provincias, tengan una vinculación estrecha con la Inspección.

Dentro de estos propósitos, la Inspección de camino ha enviado repetidas circulares a aquellos funcionarios haciéndoles resaltar sus deberes en el cumplimiento de las leyes de caminos y puentes, la labor que deben realizar dentro de las Juntas Departamentales o comunales de caminos, etc.

Y para que haya una verdadera fiscalización en esos servicios, la Inspección de Caminos ha dividido al país en dos zonas a cargo cada una de ella, de un ingeniero que realiza visitas periódicas, revisando los libros, caminos, proyectos, la distribución fondos, etc.

A fin de que esa labor sea más eficiente, según se nos ha informado, la Inspección de Caminos reunirá a todos los ingenieros de provincias por lo menos una vez al año en esta capital con el objeto de cambiar idea acerca del mejor modo de aprovechar las experiencias adquiridas y la distribución que se deben hacer de los dineros fiscales.

Bibliografía

IBERIA

Recientemente se ha lanzado a la circulación el primer número de "Iberia" periódico al servicio de la prestigiosa Colonia Española y que dirige el conocido periodista señor Ventura Debezzi Carbonell.

Hemos recibido el primer ejemplar y se trata de una publicación muy interesante que trae un nutrido material de lectura. En sus diversas secciones informa acerca del movimiento del comercio y la industria española en diferentes partes del Globo; de las actividades sociales y literarias en Chile.

En su primer editorial, dice: "Todo aquello que redunde en beneficio de la colonia, encontrará amplia acogida en estas páginas. Las intensas palpitaciones de la vida diaria de nuestra colectividad merecerán el comentario tranquilo de nuestros redactores, sin otro norte que su mayor difusión".

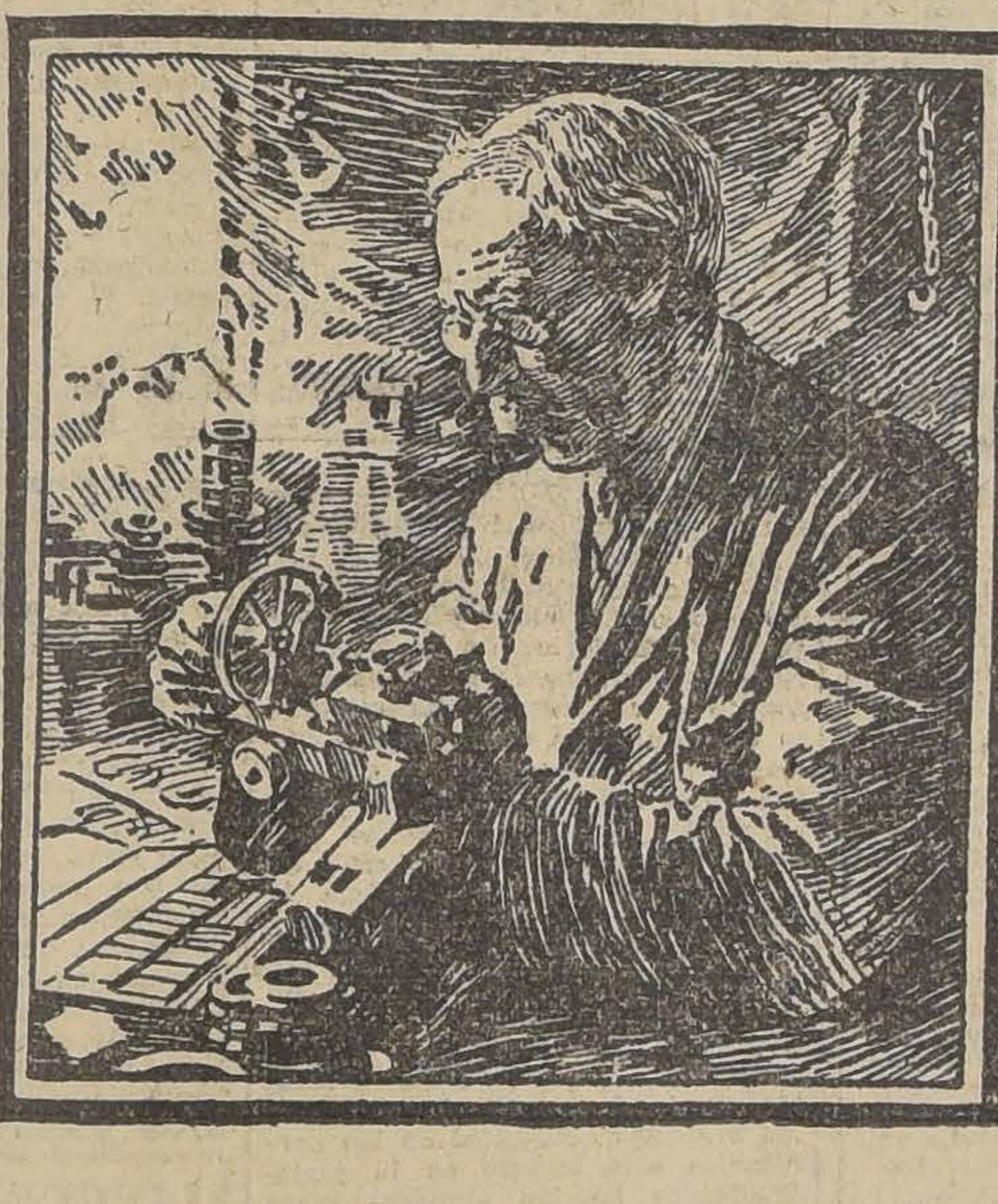

PRECISIÓN

Una de las causas principales del desgaste de los automóviles es el ajuste defectuoso de las piezas. De los 4,844,985 automóviles construídos y vendidos por la General Motors en más de 100 países diferentes, se calcula mode radamente que 3,464,576 de ellos están todavía prestando servicio.

El corazon de la fábrica

"EL ARTE es nuestro credo—la precisión nuestra ley"—tal es la inscripción que se lee a la entrada de una de las fábricas de la General Motors.

En la fabricación del automóvil que allí se construye hay más de 27,000 ajustes con tolerancia menor de .025 mm., y varios hasta de .0075—mucho menos que el diámetro del cabello humano.

La Sala de los Micrómetros, que se ve en el grabado, y donde se ajustan y comprueban los micrómetros por medio de ultramicrómetros de patrón, es en realidad "el corazón de la fábrica." Desde allí se gobiernan y regulan todas las operaciones de la manufactura.

En todas las fábricas de la General Motors reina igual tradición de precisión y perfecta mano de obra, siendo ésta una de las razones fundamentales de la excelente calidad y elevado valor intrínseco de los productos de la General Motors.

A LOS AGENTES DE AUTOMÓVILES: Si desea Ud. informes acerca de las ventajas de una representación de la General Motors y la probabilidad de vender en su territorio una de sus marcas, diríjase a General Motors Export Company, 224 West 57th Street, Nueva York.

GENERAL MOTORS
BUICK · CADILLAC · CHEVROLET · OAKLAND · OLDSMOBILE · CAMIONES GMC

HOY
- EN -
Gath & Chaves
IMPORTANTES REBAJAS
EN TRAJES Y ROPA INTERIOR PARA JOVENES Y NIÑOS
¡¡Calidades superiores!! ¡¡Precios muy bajos!!

EN BONETERIA NIÑOS:

CAMISA en buena franela algodón fantasía, modelo sin tira de cuello, medidas 28 al 32, $ 7.90, y 23 al 27
$ 5.90

CAMISA en franela de algodón, de muy buena calidad, modelo sin tira de cuello, medidas 28 al 32, $ 9.50; y 23 al 27
$ 7.10

CAMISON de dormir en ricas franelas fantasía, variedad de colores, medidas 32 al 38, $ 14.90 y 4 al 8
$ 10.90

CAMISAS en fino céfiro color con un cuello, puños mosqueteros, gran variedad de colores de mucho gusto, medidas 31 al 36
$ 15.50

TRAJECITOS en jersey de pura lana, surtido de colores de moda, para 2 a 4 años, a
$ 34.50

EN VARONES:

PANTALONES cortos para niños, en casimir fantasía de lana, variedad de colores; años 10 a 15, $ 18.90; 3 a 9, a. . . . . $ 16.00

TRAJE Eslavo en casimir fantasía de lana, en colores de moda, para años 10 a 13, $ 32.50, y 4 a 9. . . . . $ 29.50

TRAJE Marinero en rico cheviot azul marino de lana, cuello y puños en dril azul, celeste o lacre, corbata negra; para años 8 a 11, $ 49.50, y 2 a 7. . . . . $ 44.00

TRAJE Cazador en casimir fantasía de lana, muy buen surtido de colores, todo forrado, modelos especial para colegiales, para años 11 a 14, $ 59.50; y 7 a 10. . . $ 54.00

TRAJE para joven en casimir inglés de pura lana, gran variedad de gustos, modelo elegante y de perfecta terminación, hasta 17 años
$ 96.00

SOBRETODO para jóvenes en finos casimires de lana, gran surtido de colores, modelo clásico y de correcta conclusión, hasta 17 años
$ 96.00

EL SABADO, A LAS 12.45
terminan las grandes realizaciones de MENAJE, TAPICERIA Y SANITARIOS.—
GRANDIOSA RECLAME DE COMESTIBLES

EJERCITO Y ARMADA

"ESTA EN VIGENCIA EL CODIGO DE JUSTICIA MILITAR

NOS DICEN VARIOS ALTOS JEFES DEL EJERCITO".—EL AUDITOR GENERAL DE GUERRA SEÑOR FENNER, NOS DA SU OPINION SOBRE EL ACUERDO DE LA TERCERA SALA DE LA CORTE

El acuerdo adoptado el Martes por la 3.a Sala de la Iltma. Corte de Apelaciones, en el sentido de no reconocer la vigencia del Código de Justicia Militar, ha sido vivamente comentado durante el día de ayer en los diversos círculos militares.

Tuvimos oportunidad de conversar con varios altos jefes del Ejército, a quienes interrogamos acerca del acuerdo de la 3.a Sala de ese Tribunal.

En realidad, nos dijeron, no comprendemos el acuerdo de esa Sala de la Corte de Apelaciones porque, en primer lugar, fué publicado en Diciembre del año último, en el "Diario Oficial", el texto del Código y después, por medio de otro decreto-ley, se determinó la fecha en que entraría en vigencia, decreto-ley que lleva la firma del entonces vice-presidente de la República, don Luis Barros Borgoño, del Ministro de Guerra don Carlos Ibáñez y del Ministro de Justicia don Oscar Fenner Marín.

Ahora bien, nos agregaron, se alega que por la Constitución promulgada el 18 de Setiembre del año último, se estableció que ésta debía regir desde el 18 de Octubre de 1925, y que el Código de Justicia Militar se promulgó dos meses después, sin intervención alguna de las Cámaras Legislativas, pero nosotros preguntamos ¿no ha sido reconocido por la misma Corte de Apelaciones la vigencia de ese Código de Justicia Militar al designar, de conformidad con uno de sus artículos ese Tribunal dos de sus miembros para que integren la Corte Marcial?

En realidad, terminó uno de los jefes con quien conversábamos, es este un asunto que es preciso que quede perfectamente dilucidado.

REUNION DE LA CORTE MARCIAL

En la tarde de ayer debió haberse reunido la Corte Marcial, supremo tribunal establecido por el Código de Justicia Militar, pero debido a que las citaciones no se pudieron hacer con la debida oportunidad, esa reunión ha sido postergada.

Es posible, se nos dijo, que esas citaciones se hagan en la mañana de hoy, para reunirse en la tarde, en una de las Salas de la Corte de Apelaciones.

Como se sabe, forman parte de la Corte Marcial, los siguientes Ministros y jefes del Ejército:

Inspector General del Ejército, don J. Emilio Ortiz Vega; General de División don Juan Pablo Dartnell; Adicto General de Guerra don te de Apelaciones señores Moisés te de Apelaciones señores Maisés Lazo de la Vega y David Carvajal Arrieta.

LO QUE OPINA EL ADICTO GENERAL DE GUERRA

Ayer hablamos con el Auditor General de Guerra don Oscar Fenner, a quien solicitamos su opinión sobre el acuerdo de la 3.a Sala de la Corte de Apelaciones.

El señor Fenner nos dijo lo siguiente:

"No puede ser más extraña la noticia dada por "La Nación" de hoy, acerca de que la 3.a Sala de la Iltma. Corte de Apelaciones y con el voto unánime de los Ministros que la integran, señores Hevia, Urzúa y Avalos, haya declarado que el Código de Justicia Militar no está vigente porque su promulgación no se hizo por medio de un decreto-ley, sino por simple decreto.

No conozco los términos de la resolución dictada por la Sala en referencia, y me resisto a creer que el fundamento de ella descanse en un argumento que no corresponde a la verdad, de los hechos, por cuanto en el "Diario Oficial" de 24 de Diciembre de 1925 N.o 4355, página 2176, se halla inserto el decreto-ley de 23 de Diciembre de 1925, que a la letra dice:

"El Vice-Presidente de la República, de acuerdo con el Consejo de Ministros de Estado, dicta el siguiente

DECRETO-LEY:

Art. 1.o Apruébase el adjunto Código de Justicia Militar, que comenzará a regir desde el 1.o de Marzo de 1926... — **Luis Barros Borgoño.— Carlos Ibáñez.— Oscar Fenner**".

Como se vé, el actual Código de Justicia Militar no ha entrado en vigencia en virtud de un simple decreto, sino de un decreto-ley, debidamente promulgado.

Por lo demás, ¿qué prueba más respetable podría invocarse en pro de la vigencia del Código Militar que las resoluciones adoptadas por las Iltmas. Cortes de Apelaciones de Iquique, Valparaíso, Santiago, Concepción y Valdivia, las cuales, dando cumplimiento al art. 46 de este Código, han designado a dos de sus miembros para integrar las respectivas Cortes Marciales?

En Santiago, ha recaído esta designación en los señores don Moisés Lazo de la Vega y don David Carvajal Arrieta.

Ahora bien, si esta Sala de la Ilustrísima Corte de Apelaciones de Santiago, sustenta como doctrina inflexible el desconocimiento de la eficacia de los decrtos-leyes dictados con posterioridad a la vigencia de la Constitución, a la opinión de los distinguidos funcionarios que la integran, cabe oponer el criterio del más alto Tribunal de Justicia de la República, la Excma. Corte Suprema—el único organismo llamado a pronunciarse sobre la constitucionalidad de las leyes—que ha tenido oportunidades de aplicar varias veces decrtos-leyes dictados después del 17 de Octubre del año próximo pasado.

Mr. SEABROOCK PERMANECERA HASTA 1930 EN CHILE. —El ministerio de Guerra ha dictado un decreto por el que se renueva el contrato hasta el 31 de Diciembre de 1930, al especialista en mecánica de aviación, don Ricardo Seabroock.

ACADEMIA DE GUERRA.— El mayor don Leocadio Arcaya Rivera, ha sido designado para que desempeñe el cargo de profesor de planta de la Academia de Guerra, dejando de ser comandante del Batallón de Comunicaciones N.o 3.

Pí'anos TARIFA ESPECIAL de Calefacción Eléctrica
Cía. de Tracción y Alumbrado de Santiago

La trágica odisea de Inés

CON EL REVOLVER DEL VERDUGO, ESCAPO POR LA VENTANA, UNICO PUNTO VULNERABLE DE SU PRISION.—PERO DEJO ALLI LOS JIRONES DE SUS 16 PRIMAVERAS

El denuncio hecho a la 12.a comisaría y puesto por ésta en conocimiento del juez del crimen de turno señor Cordovez, reviste gravedad enorme.

El hecho que a estas horas debe estar investigándose, está demostrando el peligro que encierra para las jóvenes el transitar solas por algunas calles de la capital y que no están del todo vigiladas por la policía.

Este es un caso que basta para llevar hasta las madres de familia la alarma consiguiente.

Helo aquí, según la exposición que hizo en la comisaría indicada doña Gertrudes Maldonado Acevedo, que tiene su domicilio en la calle de Manuel Montt esquina de Meiggs:

A CUMPLIR UN MANDADO

La señora denunciante tiene una hija de 16 años llamada Inés a la que se vió obligada a mandar para que efectuara cierta diligencia fuera de su casa.

Partió Inés convencida de que nada le iba a ocurrir en el trayecto, ya que encontrándose en una ciudad de tanta importancia como la capital de la República, debía estar garantida de posibles atentados en su contra.

Pero estaba equivocada Inés.

Y esta equivocación la pagó bien cara, como se demuestra con lo que el lector va a conocer.

EL ATENTADO

Tranquila iba la muchacha por la calle de Santa Teresa, pero al llegar a la esquina de Carmen un sujeto, a quien no conoce ni de vista le salió al encuentro y sin decirle palabra le dió un fuerte golpe en la cabeza que casi la hizo perder el sentido.

En seguida el mismo sujeto la arrastró hasta el interior de un cuarto ubicado en una casa cercana donde le colocó un pañuelo en la boca para que no pidiera auxilio.

A continuación sacó un revólver y la amenazó de darle muerte si se atrevía a dar un solo grito.

Y la pobre muchacha atemorizada con aquel energúmeno se vió obligada a soportar todos los vejámenes y atropellos de que fué víctima.

LA ESCAPATORIA

Poco después el sujeto dejó a la muchacha para ir a buscar una botella de vino, encargándole que no se moviera de allí pues en caso contrario la mataría.

Salió el individuo dejando el revólver en la pieza.

Pero tan pronto como Inés comprendió que su verdugo se encontraba un poco lejos trató de escapar.

Por la puerta de la pieza no pudo hacerlo, pues el criminal la había cerrado con llave.

Una ventana que estaba cerca fué el punto vulnerable de la prisión.

Se fué Inés a esa ventana y tan pronto como pudo abrirla se escapó por ella huyendo con el revólver del culpable hacia su casa.

Y una vez que estuvo en presencia de la señora Gertrudes le dió a conocer su triste odisea.

EL DENUNCIO

Como es natural, la madre de la muchacha casi se murió de pena al conocer el trance de su hija.

En el acto se trasladó a la 12.a comisaría a donde comunicó todo lo que le había pasado a Inés en la calle Santa Teresa esquina de Carmen.

Por las investigaciones que se hicieron en el mismo momento, se pudo establecer que el culpable era un individuo llamado Domingo, que vive por esos alrededores.

El juez del crimen que ya ha tenido conocimiento del hecho, ha dispuesto que la Sección de Seguridad practique las investigaciones del caso para aprehender al culpable y castigarlo como merece.

Esta fué la odisea de Inés, cuya gravedad es enorme y que sin duda alguna llevará la alarma a las madres de familia.

"LOS FORAGIDOS DE LA MUERTE"

En ocasiones anteriores hemos manifestado que de orden del juez del crimen, señor Villagra, los bandidos que se encuentran en la cárcel acusados y confesos de ser los autores de los diversos asaltos que aún estaban impunes, serían trasladados a Melipilla.

Con el objeto de dar cumplimiento a esta disposición, se envió a disposición del juez de Melipilla el arsenal de armas que se encontró en poder de los malhechores.

Como se sabe, "Juanito" y "El Pollo Flaco" eran los jefes de la banda que deberán ser sometidos a proceso por el juez de Melipilla, departamento donde cometieron sus últimas depredaciones.

¿Crimen, accidente o suicidio

En el canal Las Mercedes, más o menos frente al N.o 995, de la calle Centenario, fué encontrado el cadáver de una mujer que, según primeras averiguaciones resultó ser Eustaquia Jorquera Hamten, de 50 años de edad, que tiene su domicilio en calle de San Gerardo esquina de Reconquista.

El cuerpo de la víctima, que no presenta lesión alguna, de orden del juez del crimen de turno, a quien se dió inmediatamente aviso del hecho, fué trasladado a la Morgue.

Provocó un desorden en el Teatro Municipal

El comisario de la Brigada Central hizo detener ayer tarde a Luis Rojas, que provocó un desorden durante la conferencia dada en el Teatro Municipal por el ex-Presidente de la República, señor Alessandri.

Rojas fué trasladado a la Sección de Seguridad.

Se llevaron doce mil pesos en especies

UNA CASA PARTICULAR SAQUEADA POR LOS CACOS

La señora se encontraba veraneando en Molina.

Había dejado su residencia de la Alameda de las Delicias N.o 1874 completamente asegurada para evitar que los ladrones hicieran de las suyas en algunas de sus visitas inesperadas que acostumbran.

Una vez que terminó el veraneo, la señora Ester Tuñón de Concha regresó a esta capital y como es lógico lo primero que hizo fué dirigirse a su residencia de la Alameda de las Delicias.

En los primeros momentos no encontró nada de particular, pues las puertas se hallaban en el mismo estado que las dejara y donde se encontró con la sorpresa fué una vez que estuvo en sus habitaciones.

Un desorden general le explicó que manos ajenas se habían posado en sus muebles y así pudo comprobar que habían desaparecido valiosas especies de vestir, como pieles de Nutria, capas, paletóes, etc., etc., todo lo que avalúa en la suma de 12,000 pesos.

Alarmada ante este robo de tanta consideración, se presentó ayer a la 3.a Comisaría, donde dió cuenta del hecho.

En el día de hoy se pondrá en conocimiento del juez del crimen de turno este robo de que ha sido víctima la señora

El homicidio de Carlos González Arancibia

El juez del crimen de turno, señor Cordovez, inició ayer el sumario acerca del crimen ocurrido en la calle de San Pablo, comuna de Barrancas, y del que fué víctima un trabajador de esos alrededores llamado Carlos González Arancibia.

Nuestro colega "Los Tiempos" dió acerca de este crimen amplias informaciones en su edición de ayer.

Se sindica de culpables de la muerte de González Arancibia, a Hermógenes Herrera y a José Pizarro, los cuales ya están en poder de la justicia.

Los asesinos de Arancibia González le dieron muerte a garrotazos.

Dolinger a la Argen

EN LA TARDE DE AY PARTIO A ESE PAIS EL DE TECTIVE Sr. BENITEZ CO EL DETENIDO RUMANO

En la combinación de ayer se dirigió de regreso a Bue Aires el detective don Ger Benítez, que vino a esta cap tal en busca del súbdito ru no José Drolinger Helman quien se aprehendió en esta ciudad a petición de la po cía argentina.

A Drolinger, como lo he manifestado en repetidas oca siones, se le procesa en Bue Aires por el delito de defrau daciones.

Para escapar de la acció de la justicia argentina, Dro linger atravesó la cordillera se radicó en Santiago; pero detective don Pedro Bobadi dió con su escondite.

TERNOS POCO USO A $ 60, $ 80 Y $ 100

vende La Mascotta, San Diego 1306. Sobretodos desde $ 12. Pantalones desde $ 8. Cien paletoes para comerciantes se liquidan a $ 8.

San Diego 1224 - La Mascotta

FAJAS

hechas y sobre medida para estómago caído, riñón flotante y apendicitis res de la cadera.

INSTITUTO ORTOPEDICO ALEMAN

SAN ANTONIO 546, SANTIAGO. CASILLA 3494

VIDA OBRERA

Continúan las labores de la Convención Ferroviaria

EN LAS SESIONES DE AYER QUEDA APROBADO EL PROYECTO DE REGLAMENTO INTERNO. — HOY CONTINUARA LA DISCUSION DE LOS ESTATUTOS.— LA VELADA EN HONOR DE LOS CONVENCIONALES

Con toda actividad han continuado desarrollando sus labores los delegados a la Convención Nacional Ferroviaria.

El proyecto de estatutos fué nuevamente devuelto a la comisión respectiva a fin de que ésta le hiciera una revisión general y en esta forma se facilitará la labor de la Convención.

Durante el día de ayer se celebraron dos sesiones, en las cuales se discutió largamente el proyecto de régimen interno de la Empresa, siendo aprobado en su totalidad.

En este proyecto están sintetizadas todas las aspiraciones que sobre la materia tienen los obreros y empleados de la Empresa.

A la sesión de la tarde de ayer asistió el consejero de la Caja de Retiro de los Ferrocarriles, don Gaspar Balofett, con el objeto de dar algunas explicaciones a la Convención relacionadas con el desempeño de su cargo.

En vista del interés con que los señores delegados discutían el proyecto de régimen interno, el señor Balofett hizo saber a la Convención que estaba a disposición de ella para asistir a la sesión que ésta le designara.

La comisión permanente de reclamos, presidida por el señor González Toledo, dió cuenta a la Convención que se había entrevistado con S. E. el Presidente de la República, a quien le hizo entrega de una nota por la cual se solicitaba de este alto funcionario fueran reconocidos los servicios de 16 obreros pertenecientes al primer ferrocarril que corrió en Sur América en el año 1851.

El señor Figueroa acogió de muy buena voluntad esta petición, prometiendo a la comisión hablar con el Ministro del ramo, a fin de ponerse de acuerdo sobre el particular y presentar a la primera sesión del Consejo de Gabinete esta petición, ofreciéndose para apoyarla en todo lo que estuviera de su parte.

S. E. solicitó del señor González Toledo, fuera el intérprete de un cordial saludo para todos y cada uno de los señores convencionales.

La misma comisión, después de entrevistarse con S. E., pasó al despacho del señor Ministro de Ferrocarriles, para solicitarle se sirviera dar las órdenes pertinentes a fin de que las tramitaciones de jubilación fueran despachadas con más rapidez, pues el retardo irrogaba graves perjuicios a los interesados.

El señor Guarello contestó a la comisión en el sentido de que en el Ministerio de su cargo, no existía ninguna solicitud de jubilación, pues ellas habían sido despachadas totalmente a su debida oportunidad.

En vista de esta contestación, la comisión continuará en sus labores hasta conseguir el pronto despacho de estas solicitudes.

La Convención aprobó en todas sus partes la cuenta dada por esta comisión.

LA VELADA EN HONOR DE LOS CONVENCIONALES

Con entusiasmo los miembros del Centro Familiar Ferroviario continúan trabajando en la confección de la velada que en honor de los convencionales se dará el Viernes próximo, en el local de Bascuñán 542.

El prestigioso conjunto artístico Alborada, dirigido por los aplaudidos actores señores Ernesto González y Ricardo Heredia, pondrá en escena la comedia nacional "Los Copihues" y hará, además, todo el programa literario.

LAS SESIONES DE HOY

Hoy celebrarán dos sesiones. La de la mañana empezará a las nueve. Seguramente en las sesiones de hoy se entrará nuevamente a tratar el proyecto de estatuto, problema que preocupa grandemente a todos los convencionales.

NO DESESPERE

de curar su gonorrea. Pida datos sobre el anti-blenorrágico "BROGAR", Casilla N.o 1632.—Santiago.

Polvos JAVA de BOURJOIS

28 Place Vendôme, Rue de la Paix - PARIS

Polvo Creado en el año 1840

de Mayor Venta en el Mundo Entero

Se expende en todas las farmacias y Almacenes bien surtidos, en colores Blanco, Rachel, Natural, Ocrée y Rosado al precio de

$ 2 Caja Media Y $ 4 Caja Grande

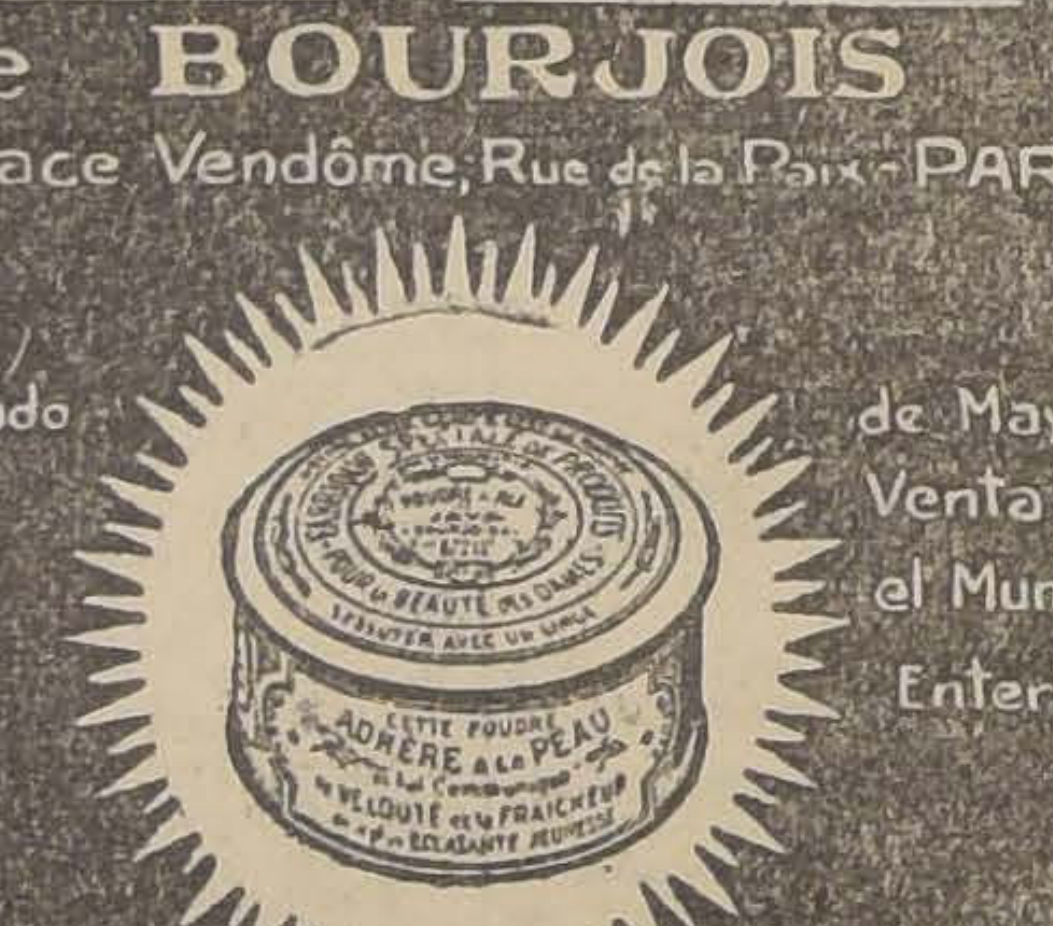

La Legitimidad de la TRICALCINE

Se comprueba examinando los frascos que deben llevar la etiqueta de garantía con la firma de los concesionarios.

Dicha etiqueta va colocada al respaldo de las cajas, y sin este requisito, la falsificación del producto es muy probable.

Exíjase con insistencia la firma de garantía.

Fórmula: Carbonato de Cal, Fosfato de Cal, Magnesia Calcinada.

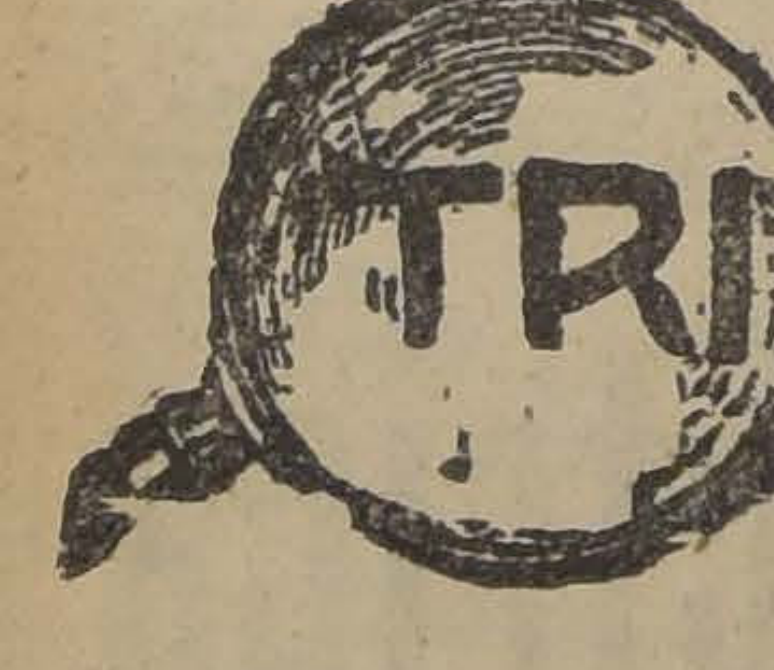

Unión Industrial del Cuero y Anexos

Como de costumbre, esta noche se reune el consejo central de esta Unión, con los delegados de los diferentes personales adheridos a ella.

A la sesión de hoy debe concurrir una delegación del comité pro abolición de la ley 4054, para tratar un asunto de interés para el gremio. Además deben asistir las siguientes personas especialmente citadas por este directorio. Videla, García y Cantillón, del personal de Terraza Limitada.

El Directorio dará a conocer una nota llegada de Valparaíso y que tiene relación con la reorganización de los zapateros de esa y además presentará a la consideración del del consejo una moción relativa al envío de un delegado que se dirija a Valparaíso con el objeto de dar a conocer los fines que persigue la convención y tratar en lo posible reorganizar la Unión Industrial del Cuero y Anexos en dicha ciudad.

Se ha empezado a repartir la circular que cita a asamblea general del gremio para el Domingo 25 del presente, a las 9 de la mañana, el local se avisará con la misma circular.

Los personales de curtiduría se siguen reuniendo los Viernes a la salida del trabajo.

Sindicato de Artes Mecánicas y Ramos Similares

Bajo la presidencia del señor Vicente Vico y numerosa asistencia de personas de las diversas fábricas de Santiago, se reunió este Sindicato y eligió para el año 1926 el siguiente directorio:

Secretario general, señor Maximiliano Díaz V.

Pro - secretario general, señor Eduardo Contreras.

Secretario de actas, señor Ernesto Montt.

Tesorero, señor Miguel Leytón.

Pro-tesorero, señor Marcos Cifuentes.

Directores, señores Eliseo Inostroza, Carlos Montoya, Juan Yáñez y Manuel Flores.

Delegados a la Junta Provincial, señores Esterfio Silva y Vicente Vico.

VELADAS, FIESTAS SOCIALES Y CITACIONES

Sociedad Confederación del Arte Culinario.— A junta ordinaria de directorio para hoy, a las 3 P. M. Local: San Pablo 1071, altos.

Unión Gremial de Elaboradores en Madera.— A junta general ordinaria para hoy, a las 7 P. M., en Nataniel 1057.

Sociedad S. M. El Cóndor.—A junta general para mañana, a las 8 1|2 P. M., en secretaría, Baquedano 868.

Sociedad Practicantes de Chile —Al directorio para hoy a las 9 P. M.

Centro de Tapiceros de Santiago.— En este centro gremial tendrá lugar una general todo el gremio, asociado, y no socios, hoy, a las 8 1|2 P. M., en su local social Santa Rosa 254, para esta junta se invita especialmente al personal de tapiceros.

Unión en Resistencia de Hojalateros y Gasfiters y Ramos Similares.— Cita para el Viernes 16 del corriente, a las 6 y media de la tarde, a asamblea ordinaria, al gremio en general y principalmente a los compañeros que trabajan en los talleres.

Local: Eleuterio Ramírez 1357.

Sociedad Practicantes de Chile. —Al directorio para hoy, a las 9 P. M., en Bandera 161.

Sociedad Unión de Peluqueros. —Al directorio, a sesión extraordinaria para hoy.

Cuadro Artístico Nueva Aurora.— Para hoy, a las 8 1|2 P. M., en Gálvez 1612, a todos los señores y señoritas que tengan roles en "Vidas inútiles".

Sindicato Autónomo de Empleados de casas Particulares de Ambos Sexos.—Para hoy, al comité del sindicato de empleados de casas particulares, a las 6 P. M.

Unión General de Obreros Metalúrgicos. —A reunión general ordinaria para hoy, a la salida del trabajo.

Comerciantes ambulantes y estacionados. — Los miembros de este gremio están citados para hoy, a la reunión que se efectuará a las 7 P. M., en el local de los Tranviarios, Bulnes esquina de Martínez de Rozas.

Asociación del Rodado a Tracción Animal.— A asamblea general ordinaria para hoy, a las 9 P. M., en Gálvez 1612.

Conjunto Artístico Luis R. Galardo.—Este conjunto hará su presentación en el Centro Santiago el 24 del mes en curso y pondrá en escena el sainete cómico de Pedro J. Malbrán, titulado "El arreglo de Washington".

Academia La Concepción. — Hoy efectuará esta institución un baile familiar de 9.30 a 12 P. M. amenizado por una buena orquesta.

En el Centro El Despertar.— Para esta noche se prepara en este Centro una reunión social que consistirá en un baile que está dedicado en honor de los delegados de Sewell (Mineral de El Teniente) y de Valparaíso, que se encuentran de paso en esta capital.

Amenizará este acto la orquesta Van Buren.

Sindicato Blanco de Pintores. —A sesión para el Viernes, a las 6 P. M., en Bandera 657.

Sindicato Blanco de Estucadores y Ramos Similares.—A sesión para el Jueves, a las 6.30 P. M., en Bandera 657.

Sindicato Blanco de Albañiles. —A sesión a todos sus miembros para el Domingo, a las 10 P. M., en la Casa del Pueblo. Se encarece de un modo especial la asistencia, pues asistirá el secretario de la Unión Social señor Samuel Díaz Ossa.

Sindicato Nacional de Pintores.—Para el Viernes próximo cita a junta general extraordinaria de socios en Bandera 657, a las 6 P. M.

Unión de Obreros en el ramo de mueblería.—Para hoy a asamblea de directorio y delegados de los distintos personales, en especial de Muzard, Contault, Bernal, Estrella de oro, La Gran Bretaña, La España y Seckel. Hora, 8 P. M., en Castro 359.

Unión en Resistencia de Hojalateros y Gasfiters y Ramos Similares.—Cita para el Viernes 16 del corriente, a las 6 y media de la tarde, a asamblea ordinaria al gremio en general y principalmente a los compañeros que trabajan en los talleres. Local, Eleuterio Ramírez 1357.

Sociedad de S. M. La Aurora. —Esta institución celebrará junta general hoy a las 9 P. M. en Arturo Prat 1242, altos.

Sociedad de S. M. Juan M. Dávila B.—A junta general ordinaria para hoy, a las 9 P. M.

Consejo Industrial de Alimentación.—A reunión general a todos sus componentes, para hoy Jueves, a las 8 P. M. en Río Janeiro 465.

Los Estatutos de la Cooperativa de los Dueños de Carnicerías

Como un resultado de la conferencia que dictará en el seno de la Sociedad Gremio de Abasto el ex-parlamentario, señor Pedro Aguirre Cerda, sobre la organización de las cooperativas en el extranjero y su lisonjero resultado económico y social que desempeñan dichos organismos entre los obreros, se ha venido gestionando últimamente entre el elemento de dueños de carnicerías de esta ciudad la formación de una Cooperativa.

En la reunión de esta noche, que se celebrará en el local de la Sociedad Gremio de Abasto, a las 8.30 P. M., se discutirán los Estatutos del interesante organismo que nos preocupa, habiendo sido ellos redactados por el señor Pedro Aguirre Cerda y Almirante Acevedo.

La conferencia que dictará hoy el arquitecto don Ricardo Mouat

EN EL LOCAL DE LA SOCIEDAD DE ARTESANOS LA UNION SOBRE LAS CASAS BARATAS

Esta noche, a las 9, hará una interesante disertación, sobre la construcción de las casas para los socios el señor Ricardo Mouat, arquitecto de la Compañía de Construcción S. A.

Los puntos principales que comprende la disertación son los siguientes:

Cómo se debe cancelar la casa, durante los primeros años.

Los materiales que se han ocupado en la construcción.

Los precios totales de cada casa.

Cómo se debe vivir económicamente.

La pronta inauguración de los modelos y todos los datos relacionados con la construcción de ellas.

Por ser interesante el punto que se va a tratar se nos encarga de recomendar la asistencia de una manera especial de todos los socios que deseen adquirir casas, y puntualidad en la hora.

El Directorio le corresponde reunirse hoy, a las 9 P. M., para seguir tratando varios puntos que quedaron pendientes en la sesión anterior.

En la tesorería de la Sociedad, ubicada en calle San Antonio 146, se encuentra una carta con "Valor declarado" para el tesorero de las sociedades obreras; para retirarla puede pasar cualquier día por la parte indicada la persona interesada con los comprobantes respectivos.

AUTO-PIANOS "WASHBURN"

EL MEJOR ENTRE SUS SIMILARES

Puede usted adquirirlo en 20 mensualidades

sin intereses ni recargo de precio

VISITE LA CASA

CESAR RAU

AHUMADA 31

Unico agente para Chile

15—A.

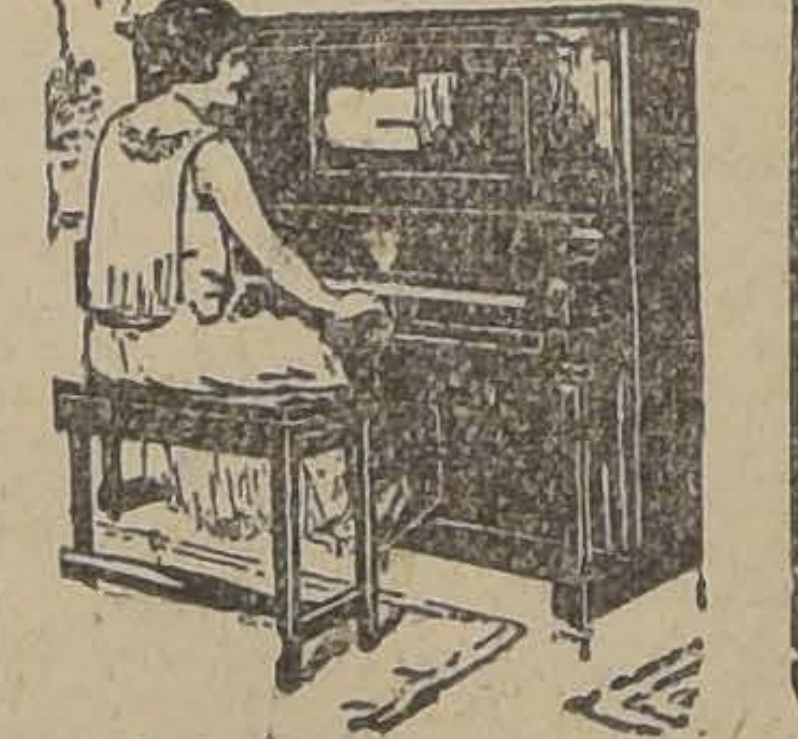

Mueb'es

de todas clases, precios sumamente bajos y con GRANDES FACILIDADES DE PAGO, vende:

MUEBLERIA LA REPUBLICA

SANTO DOMINGO 1026

CONSULTE NUESTROS PRECIOS

INSPECCION DE AGUA POTABLE Y DESAGUES

Se piden propuestas públicas para la ejecución de las obras destinadas a la terminación del canal de lavado del alcantarillado de La Serena.

Las propuestas se abrirán simultáneamente en Santiago y La Serena, el día 30 de Abril del presente año, a las 3 P. M., en la Inspección de Agua Potable y Desagües, Agustinas 1336, y Administración del Alcantarillado de La Serena.

Planos, bases, especificaciones y presupuestos en la Inspección de Agua Potable y Desagües, Sección Técnica.

EL INGENIERO DIRECTOR.

POR CONCLUSION DE NEGOCIO

REALIZACION COMPLETA DE TODAS LAS MERCADERIAS

— DE LA —

JOYERIA MELLA.-SAN ANTONIO 30.

A—15

LA SOCIEDAD GREMIO DE ABASTOS SE DIRIGE A LA INTENDENCIA MUNICIPAL

PIDE LA FISCALIZACION CON MULTA SOBRE LAS INFRACCIONES AL DESCANSO DOMINICAL

La Sociedad Gremio de Abastos entregó al Intendente Municipal, la siguiente nota:

S. S:

La Sociedad Gremio de Abastos en representación de sus asociados y de los dueños de carnicerías en general de esta ciudad viene por intermedio de la presente y con el debido respeto que le merecen los actos de la prestigiosa Junta de Vecinos que S. S. tan dignamente preside, en protestar de la forma improcedente como se ha venido fiscalizando el cumplimiento de la Ley sobre Descanso Dominical en las carnicerías, por cuanto irroga un desconocimiento absoluto de las actuales leyes de previsión social.

La forma de autorización dada a una colectividad de empleados de carnicerías para que sean ellos mismos los que fiscalicen el cumplimiento del descanso dominical han dado al margen para que muchos, por no decir la totalidad de los interesados por hacer cumplir una pretendida Ley, hayan visto satisfechos sus intenciones de venganza personal en tal forma que, lejos de propender la actual situación para aunar los intereses del patrón y el empleado ha venido a distanciarlos de la familiaridad que existía. Si no se ha producido el verdadero distanciamiento es porque los dueños de carnicerías han comprendido que no son todos los empleados de carnicerías los que han formado este estado irregular de cosas, sino un reducido grupo cuya mayoría ni siquiera pertenece a las labores de expendio de carnes, y que, mediante no sabemos que manejos, ha llegado a ser dueño de la situación mencionada.

Nuestro concepto para protestar de la forma de fiscalización del descanso dominical en las carnicerías está basado en la jurisprudencia de las actuales leyes de previsión social que consideran al empleado de carnicería como un asalariado del comercio según Nota del Ministerio de Previsión Social y Trabajo en 16 de Diciembre de 1925 a esta Sociedad, por la cual deja explícitamente establecido que los empleados mencionados no están comprendidos dentro de la ley de Empleados Particulares, dejando por tanto de manifiesto, que, si no están comprendidos en las disposiciones de la Ley, quedan afectados al Contrato Obrero del Trabajo como asalariados u obreros del comer y por esa misma razón, con la libre facultad de trabajar o no los días Domingos, según sea el convenio o trato acordado al ingresar a la ocupación.

Por estos antecedentes nos parece inoficioso insistir sobre el conocimiento con que se ha procedido al sancionar con multas las carnicerías, cuyos resultados seguramente redundarán en perjuicio del consumidor, sobre todo procedente en estos momentos que S. S. está vivamente empeñado en el abaratamiento de artículos de consumo.

Dada la verdadera justicia nos asiste para reclamar sobre ta enojosa situación y que no escapará al elevado criterio de Honorable Junta y en particular de S. S. nos permitimos con el respeto que siempre tenido por nuestra Primera toridad Local se sirva quien corresponda se suspenda acción de fiscalización con sobre el cumplimiento del so dominical en las carnicerías las razones ya apuntadas y dentro del orden del comercio abasto las carnicerías están gadas a desarrollar una labor tinua que las imposibilita sus puertas los días Domingos ro que, en cambio, dada la ción familiar que tiene en el bajo cada empleado de carnicería con su patrón, gozan da ocasión del permiso nece cuando lo estiman por conve te y que en la práctica viene sultar algo más de un día nalmente, que es lo que hoy dro Vergara C. — Presiden tende como una obligación.— David Amaro V. — Secreta

LINGUE Y RAU

PARA PISO, MUY

1x2 1|2 Mach., $ 0.80

OFRECE:

BARRACA Y FABRICA "L

DOMEYKO 2354, TELEFO

N.o 182 (PARQUE

REPUBLICA"

La Tornería El Cóndor

Cóndor 1380.—

Telf. 270, Parque

Ofrece a Ud.

PISOS PARA OFICINAS

Suc. Julio Tixier

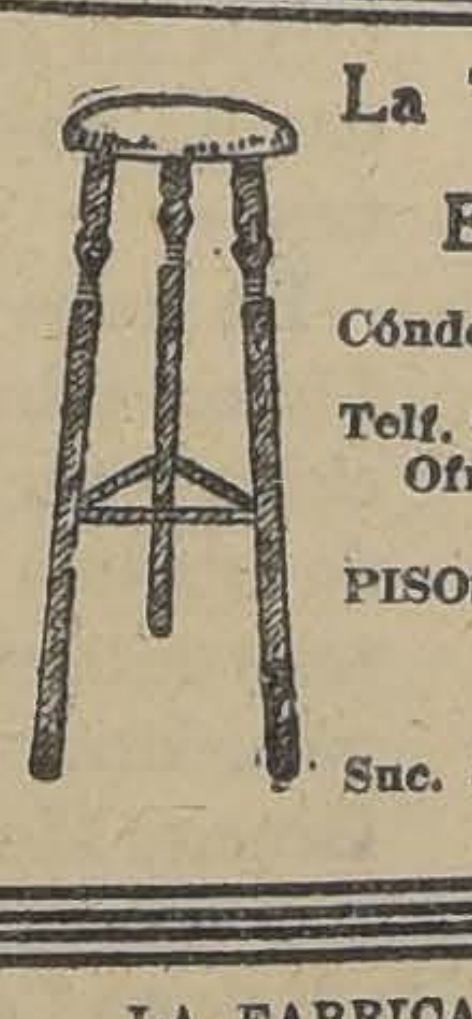

LA TORNERIA "EL CONDOR"

Cóndor 1380.—Teléf. 270,

Parque

Ofrece a usted

Muebles Coloniales

Suc. J. Tixier

LA FABRICA DE AUTOS Y VELOCIPIDOS

«La Mundial»

M. C. R.

De JUAN LAMA Y Cía.

Se trasladó a su nuevo y amplio local

MATURANA 646 — TELEFONO 4385

Entre Santo Domingo y Rosas.

VENTAS POR MAYOR

Se atienden pedidos a provincias. Se reciben toda clase de compostaras concernientes al ramo.

SOLDADURA AUTOGENA, SISTEMA A. G. A.

A los Empleados Públicos

les ofrece la COOPERATIVA SOCIAL los medios de subsistencia en mercaderías a precios corrientes y con facilidades de pago.

HUERFANOS 1270

JUAN BEIZA REAPARECE ESTA NOCHE EN LOS RINGS CHILENOS

JOE WALLS RENDIRA LA PRUEBA DE SUFICIENCIA ANTE LA DIRIGENTE. — LAS PRESENTACIONES DE ESTOS DOS EXPONENTES DEL PUGILISMO FORMAN PARTE DEL PROGRAMA DE ESTA NOCHE EN EL TEATRO POLITEAMA. — LA FEDERACION DE BOX DE CHILE ORGANIZA ESTA FIESTA PRO FONDOS ENVIO DE LA DELEGACION CHILENA AL CAMPEONATO PANAMERICANO

LA PARTE ARTISTICA CONSTITUYE UN PODEROSO ATRACTIVO PARA LOS ENTENDIDOS.—LAS LOCALIDADES SERAN A PRECIOS POPULARES

No todas las veces se efectúan fiestas públicas con fines tan justificados, como los que obligan a que esta noche debe realizarse en el Teatro Politeama, organizada por la Federación de Box de Chile, con el laudable fin de reunir los fondos para costear el viaje de la delegación chilena al Campeonato de selección suramericana que en Buenos Aires se efectuará, para elegir a los componentes del equipo que en representación de este continente deberá actuar en el Campeonato Panamericano de Box, que se debe de efectuar en Buenos Aires en el mes de Mayo próximo y en el cual intervendrán Canadá, Estados Unidos y Suramérica.

Hace algunos días se efectuó en el mismo Teatro Politeama, otra velada de esta naturaleza y con los mismos fines, y el público, como siempre, correspondió en forma amplia, pues conociendo los móviles de esta fiesta, concurrieron con el fin de contribuir al envío de dicha delegación.

Este año Chile está más obligado que nunca a concurrir a este torneo de eliminación, pues la presencia en dicho torneo, de la delegación peruana, se podría tomar como la causa del retiro de la delegación chilena, y es de suponer los comentarios se harían al respecto.

No contando la dirigente chilena con ninguna ayuda, se ha visto en la necesidad de apelar a los aficionados, con el fin de poder cumplir su proyecto, pues en caso contrario Chile perdería el derecho a participar en el certamen de mayor importancia.

Este festival debió haberse efectuado hace algunos días en el Teatro Esmeralda, pero el incendio que destruyó esta sala, hizo tomar la determinación de postergarlo y cambiar de local.

Afortunadamente, el Teatro Politeama, cuya empresa ha dado pruebas del más alto espíritu deportivo cedió su amplia sala, donde esta se podrá desarrollarse esta significativa fiesta, que no dudamos tendrá el más franco éxito.

LA BASE DEL PROGRAMA

La base del programa es la parte pugilística, en la cual esta vez actuarán sólo elementos profesionales de verdaderos méritos.

En el primer número de la parte pugilística actuará el profesional español Joe Walls, que rendirá ante la dirigente su prueba de suficiencia para la pelea que el 25 sostendrá con Luis Vicentini.

Walls es un profesional de primera categoría, de manera que su presentación constituirá un franco éxito.

Trabajará con Joe Walls el profesional panameño John Walter que hace algún tiempo actuó en nuestros rings y que en la actualidad quiere volver a la capital y pelear con los de su categoría.

Terminará la parte pugilística con la presentación del profesional peso liviano Juan Beiza, quien en un rasgo que habla muy en alto de este boxeador, ofreció a la Federación su concurso, aún cuando había prometido retirarse del ring.

Juan Beiza no actúa entre nosotros desde hace algún tiempo y existe un marcado interés por conocer el actual estado de este popular pugilista.

Beiza trabajará dos rounds con su hermano Mario y dos con Willie Murray.

KID MORO Y WILLIE MURRAY

Sin lugar a dudas, uno de los números que más poderosamente llamará la atención de los entendidos, será el concurso de cueca entre Willie Murray y Kid Moró, dos grandes cultores de este baile chileno y del cual son especialistas.

Willie Murray y Moró disputarán un hermoso premio donado por la Federación de Box de Chile, y el título de campeón de la cueca.

LAS LOCALIDADES

Las localidades serán a precios populares, determinación de la dirigente, que asegura de antemano el éxito de la velada.

La galería valdrá un peso noventa y cinco centavos y estarán a la venta desde las diez de la mañana en la Federación de Box de Chile, Serrano 29 y en la tarde desde las siete en la boleterías del Teatro Politeama.

INTERES EN EL PUBLICO

Es fácil comprender el enorme interés que reina en los círculos pugilísticos y público en general por asistir a este festival.

El programa es de primer orden, figurando en él, los más caracterizados exponentes artísticos y boxeriles, y los fines de la velada, han levantado en el público un inusitado interés.

Este interés se ha podido comprobar con la postergación del festival, habiéndose recibido ayer en la Federación, varios llamados telefónicos consultando la fecha y local en que se haría la fiesta.

EL PROGRAMA

El programa completo de esta velada será el siguiente:

Primera parte:

Sinfonía por la orquesta Retes.

Humoradas cómicas por el señor Gustavo Silva.

Canciones chilenas por la señorita Elena Moreno.

Recitación por la señorita María Portero.

Romanza por el tenor señor Luciano López.

Los Dorley, notables patinadores acrobáticos, únicos en su género, atrayentes y emocionantes números.

Recitación por el señor Humberto Cáceres.

Presentación de la tonadillera señorita Gabrielita Ubilla.

Recitación por el poeta Pedro Sienna.

Variedades por el aplaudido Pepe Martínez.

Los Gauchos Argentinos, con sus mejores canciones.

Declamación, por el insigne poeta señor Víctor Domingo Silva.

Pedro J. Malbrán en sus mejores cuicos.

Romanza, por el barítono señor Núñez (Castelli).

Humoradas, por el señor Rojas Gallardo.

Variedades por Rogel Retes.

Parodias, por Lucho Barra.

Segunda parte:

Discurso por el literato chileno señor Augusto Iglesias.

Los Compadres Huasos, por Lucho Barra y Felipe Páez.

Los Serrano, arte nativo argentino.

Canciones chilenas en arpa y guitarra.

Concurso de cueca entre Kid Moró y Willie Murray.

Declamación, por el actor nacional señor Nicanor de la Sotta.

Canciones, por Rogel Retes.

Tercera parte:

Presentación académica, con su entrenador, del campeón de Chile, Luis Vicentini.

Prueba de suficiencia, del campeón español Joe Walls.

Match académico entre Juan y Mario Beiza.

Botica Santiago
HUERFANOS
Esq. AHUMADA
ESPECIALIDAD
EN RECETAS
ABIERTO HASTA
LAS 12 P.M.

Vicentini activa su entrenamiento

SU CONTENDOR JOE WALLS LO INICIARA MAÑANA

El entrenamiento de Luis Vicentini que se realiza diariamente en la sala del Audax Italiano, ha despertado gran interés entre nuestros aficionados, que acuden en gran número a presenciarlo, deseosos de conocer el estado de nuestro campeón para su encuentro del Domingo 25 con el notable pugilista español Joe Walls.

Este por su parte iniciará su preparación mañana en el Gimnasio de la Federación de Box, secundado por Carlos Soto, Willie Murray, John Walter, etc.

Vicentini trabajará hoy como de costumbre, acompañado de Duque Rodríguez, Augusto Mery, José Rivera, etc.

Una carta de Juan Beiza

Ofrecemos a nuestros lectores la carta que el profesional Juan Beiza envió a la Federación de Box de Chile, en la que ofrece su incondicional adhesión y concurso para el festival de esta noche:

Santiago, 8 de Abril de 1926.— Señor Alberto Carmona F.—Pte. —Mi estimado amigo:

Me he impuesto de su atenta de 7 del presente en la que usted solicita mi concurso para efectuar un match académico en la velada que se llevará a efecto en el Teatro Esmeralda a beneficio de la delegación de boxeadores amateurs que próximamente deberán defender nuestros colores en Buenos Aires.

En esta fiesta de tan nobles fines puede Ud. contar con mi concurso y disponga como siempre de su Atto. y S. S.—(Firmado) **Juan Beiza U.**

CENTRO DEPORTIVO BENJAMIN TALLMAN.—Junta General.— Para hoy a las 6 1|2 P. M. se cita a sesión de junta general con el objeto de imponer a los socios del beneficio realizado en el Teatro Esmeralda, y de los proyectos que tiene el Directorio referentes a arreglos del local social.

Se recomienda la asistencia a los miembros del Directorio efectivo, y a los del Consejo de Administración, pues por ser segunda citación habrá menos estrictez en el quorum.

TRES PELEAS DE GRAN INTERES HABRAN EL SABADO EN EL HIPPODROME CIRCO

JOSE DUQUE RODRIGUEZ Y PABLO SUAREZ HACEN EL MATCH DE FONDO A 12 ROUNDS. —VENERANDO GOMEZ Y AUGUSTO MERY EN EL SEMI-FONDO A 10 ROUNDS.— EL PRELIMINAR A 10 ROUNDS SERA ENTRE JORGE NAVARRO Y DIEGO GARRIDO

Los aficionados han recibido con especiales muestras de aprobación, el anuncio del match a doce rounds entre los profesionales del peso medio pesado Pablo Suárez y José Duque Rodríguez.

Este match revancha vendrá a despejar la incógnita que existe sobre los méritos de estos profesionales, que como se recordará combatieron hace algún tiempo en los Campos de Sports de Ñuñoa, alcanzando esa lucha caracteres de sensacional, aun cuando el campeón del Sur no se presentó esa vez en su mejor estado de preparación.

En la actualidad Suárez entrará a combatir en su verdadera categoría y no dudamos como él lo ha declarado, se comportará a la altura de sus antecedentes.

Suárez es un hombre de méritos, pues sus últimas performances son bastante recomendables.

Las victorias sobre Murray, Custodio Muñoz y Johnton González, lo acreditan como un rival peligroso del formidable Duque Rodríguez.

Duque es uno de los profesionales más conocidos de nuestros círculos pugilísticos, pues su larga campaña en nuestros rings, es meritoria y confirma sus antecedentes de fuerte peleador.

LOS ENTRENAMIENTOS

Los entrenamientos de los rivales del Sábado han sido la mejor demostración del admirable estado de preparación.

Diariamente trabajan en sus respectivos gimnasios, siendo secundados por buenos elementos.

Suárez trabaja en el Gimnasio del Banco Anglo Sud-Americano, donde lo acompañan Venerando Gómez, Froilán Rojas, Gustavo Cano y otros tantos muchachos de méritos.

Duque hace su entrenamiento en el Audax Italiano con Vicentini, Augusto Mery, Rivera y otros.

Igual que su rival, Duque se encuentra en muy buena forma.

DOS PRELIMINARES DE INTERES

Dos interesantes preliminares completarán el programa del Sábado.

Jorge Navarro y Diego Garrido, que hace algunos días empataron después de una buena y reñida pelea, harán el match preliminar de la noche a diez rounds.

Este match es bueno y el público seguramente querrá seguir su desarrollo que dará margen a alternativas del más alto interés.

El semi-fondo será otra pelea a diez rounds entre el profesional argentino Venerando Gómez y Augusto Mery.

Gómez en su primera pelea entre nosotros, se comportó valientemente y aun cuando fué vencido por Luiz Gómez, puso a prueba sus conocimientos de buen pugilista.

Mery reaparece en nuestros rings después de haber hecho una honrosa campaña en los rings del Norte, habiendo llegado a salir de nuestra frontera donde actuó con éxito.

En el Norte venció nada menos que a Tapia, el peso medio liviano que consideran el posible campeón de Chile en su categoría.

Los cuatro muchachos que harán los preliminares se encuentran en buen estado de preparación.

LAS ACTIVIDADES DE RATINOFF

Como hemos informado a nuestros lectores, el empresario de este encuentro, es el popular concertador de peleas señor Alfredo Ratinoff, que desde hace algún tiempo se dedica a esta clase de negocios, habiendo demostrado cada vez que ofrece un espectáculo al público de Santiago, el interés que tiene en ofrecerlo del más alto interés.

Ratinoff ha trabajado con toda actividad y ha logrado conseguir que se agregue al expreso de Valparaíso un carro especial para que los deportistas porteños hagan el viaje con un descuento.

También ha tomado las medidas del caso con el fin de evitar que el público que asiste a rings numerados, no cuente con su respectiva localidad.

Con este fin contará con un personal especial, el que será encargado del cuidado de las localidades numeradas.

LAS PELEAS DEL SABADO EN EL GIMNASIO DE "LOS TIEMPOS"

GERARDO SOTO Y DOMINGO SANCHEZ, EN DIEZ ROUNDS

Nuestros aficionados han recibido con especial interés el anuncio del match entre los profesionales Gerardo Soto y Domingo Sánchez, encuentro de fondo de la velada que se anuncia para el Sábado en el gimnasio de Los Tiempos, San Francisco 1120 esquina de Av. Matta.

El esfuerzo hecho por la institución organizadora de este encuentro es la mejor forma de corresponder al favor del público, que comprendiendo la atención que prestan los dirigentes de esta institución, acuden en la seguridad de presenciar encuentros entre buenos elementos.

El match entre Sánchez y Soto bien podía efectuarse en el Hippodrome Circo, pues el prestigio de estos muchachos está muy por encima del valor que puedan ofrecer los programas de Los Tiempos.

Pero esta institución no escatima sacrificios, y esta forma trata de contribuir al fomento del deporte, llevando a su amplio gimnasio al mayor público posible, ofreciéndoles peleas del más alto interés.

El público puede comprender fácilmente que no se persigue fines de especulación, ya que los encuentros de esta naturaleza ocasionan gastos casi superiores muchas veces a las entradas.

El match del Sábado será a diez rounds y completará el programa seris preliminares, entre los que sobresale un buen semi-fondo.

A pesar del valor del programa, los precios serán populares.

INTER-CENTRO CON EL HERIBERTO ROJAS.—El público del barrio Castro-Diez de Julio se apresta con interés para concurrir a la velada que se llevará a cabo en Los Sports el Sábado de la presente semana.

Tomarán parte los mejores elementos del prestigioso Centro Los Sports.

Sus adversarios serán también lo mejor que hay en Los Sports.

Uno de los semi-fondo estará a cargo de Aquiles Lorca, de Los Sports, con Carlos Hernández, del H. Rojas.

El otro semi-fondo lo tienen firmado los excelentes peso mosca Angel Jeria, de Los Sports, versus Julio Barrías, del H. Rojas.

El encuentro de fondo es del más alto interés pugilístico: por primera vez cruzarán guantes Luis Munita, del H. Rojas, versus José Ponce.

CENTRO SOCIAL Y DEPORTIVO HUMBERTO GUZMAN.—Junta general para hoy a las 8 1|2 P. M., Sierra Bella 1755.

LAS FINALES DE LA SELECCION NACIONAL SE HARAN MAÑANA EN EL HIPPODROME CIRCO

Mañana, en el Hippodrome Circo, se efectuarán los encuentros correspondientes a la final de la selección nacional de aficionados para el Campeonato Panamericano de Aficionados.

El programa culminará en su interés técnico, pues los muchachos que actuarán en representación de los campeones en cada categoría, son de los méritos suficientes como para hacer encuentros reñidos y del más alto interés deportivo.

Actuarán en calidad de campeones los siguientes aficionados:

Peso mosca, Juan Jiménez.—Aún se recuerda la lucida actuación que tuvo este muchacho de Rancagua, en la final del año pasado, donde hizo pasar momentos difíciles a Juan Rojas.

Esta vez el muchacho se encuentra descansado, y en inmejorable estado de preparación.

Peso gallo, Alfredo Mella.—Este buen exponente del peso gallo, que el año pasado también le cupo una lucida actuación, le corresponderá enfrentarse con el vencedor de la eliminatoria entre Federación y Asociación, el que encontrará un rival peligroso en el valiente sucesor de José Cañas.

Peso pluma, Benjamín Cornejo.—Cornejo es un muchacho valiente y duro, que viene actuando con éxito desde hace dos años, y es de esperar que esta vez corresponda a sus antecedentes de buen peleador.

Peso liviano, Zorobabel Rodríguez.—Es conocida de nuestros aficionados la actuación preponderante de este excelente amateurs.

El año pasado desarrolló una campaña brillante durante la selección para el campeonato nacional, y Caldera, al vencerlo, lo hizo gracias a sus grandes condiciones de peleador.

Peso medio liviano, Antonio Torres.—Actualmente, Torres ocupa el puesto de segundo campeón en esta categoría, pues combatió en la final con Fernando Valdenegro, con el que desarrolló una pelea encarnizada.

Una de las mejores victorias del año pasado obtenidas por Torres, fué al vencer a Alberto Signé.

Peso medio, Rafael García.—García es una de nuestras reliquias del pugilismo amateurs, pues hace tres años que figura entre los más sobresalientes elementos de nuestro amateurs.

Este año, en el paso medio, cuenta con los medios necesarios para hacer frente, con éxito, a cualquier hombre de su peso.

Peso medio pesado, José Massané.—Massané, actual campeón suramericano de peso pesado, es el

Este año, en el peso medio, cuenta con los medio pesados.

Hace poco hizo una buena pelea con Soto, ante quien, a pesar de la diferencia de peso, demostró su valor pugilístico.

Peso pesado, Ignacio Veloso.—Veloso es poco conocido de nuestros aficionados; pero bastará decir que es un muchacho joven, de grandes recursos.

Su pelea con Víctor Soto, de hace unos tres meses, fué memorable, y en ella dió pruebas de sus grandes méritos.

Como nuestros lectores pueden imponerse, los elementos que la Federación ha designado para disputar las finales, son todos muchachos de recursos, que seguramente harán peleas del más alto interés.

Sus rivales serán los vencedores de anoche en el Hippodrome Circo, que aparecen en párrafo aparte en este mismo diario.

OFRECEMOS:
Aceite Linaza Inglés "Tres Coronas"
Cemento "Ferrocrete". Endurecimiento rápido.
Pintura "Golondrina" — "Tres Estrellas"
GRASA DE PINO—CARBURO "NORUEGO"
GIBBS Y CIA. — CATEDRAL 1047

DEPORTES

ATLETISMO

EL TORNEO DE NOVICIOS DEL PROXIMO DOMINGO

SE DESARROLLARA DURANTE TODO EL DIA EN LOS LEONES

Entre los aficionados al atletismo reina entusiasmo por el torneo de novicios que se realizará el próximo Domingo en el Estadio de Los Leones. Todos los clubs de los registros de la Asociación Atlética de Santiago, están en plena actividad y empeñados en preparar elementos que defenderán sus colores en la gran brega del Domingo. La dirigente tuvo por otra parte la buena idea de ofrecer este torneo en honor de los Juegos Florales Deportivos Chilenos, organizados por el Cuerpo de Excursionistas Jorge Matte.

Refiriéndonos a los atletas que participarán en novicios, diremos que están en espléndidas condiciones y corresponden ampliamente a los esfuerzos desplegados por los dirigentes de esta actividad deportiva.

SANTIAGO ATLETICO. — Esta institución ha preparado con interés a sus socios atletas, que participarán en el torneo de novicios que se efectuará el Domingo próximo en los campos de Los Leones.

Damos a continuación las pruebas y atletas inscritos:

100 metros planos, Jorge Williams, Manuel Gutiérez, Ricardo Bermejo, Luis Abella, Samuel Contreras, Alidio Banda, Renato Trujillo, Carlos Dovizzio, Manuel Fernández y Raúl Luco.

200 metros planos: Jorge Williams, Manuel Gutiérrez, Ricardo Bermejo, Luis Abella, Samuel Contreras, Alidio Banda, Carlos Dovizzio, Gregorio Sótelo, Manuel Fernández y Renato Trujillo.

400 metros planos, Julio Velasco, Alfonso Casanova, Gregorio Sótelo,

800 metros planos: Amadeo Luna, Guillermo Gálvez, Luis G. Muñoz, y Alfonso Casanova.

1,500 metros planos: Amadeo Luna, Juan Acuña, Heriberto Lizama, Guillermo Gélvez, Luis G. Muñoz, Ruperto Fajardo, Gonzalo Ayala y Ernesto areja.

5,000 metros planos: Juan Acuña, Heriberto Lizama, Gonzalo Ayala y Ernesto Pareja.

Dardo: Alejandro Munizaga, Ruperto Fajardo, Rafael Gil, Graciano Corbera.

Bala: Alejandro Munizaga, Rudecindo Madrid, César Figueroa, Graciano Corbera, Gregorio Sótelo y Julio Velasco.

Disco: Alejandro Munizaga, Rudecindo Madrid y Julio Velasco.

Salto largo: Ruperto Fajardo Rafael Gil, Carlos Dovizzio y Raúl Luco.

Salto alto: Rafael Gil, Graciano Corbera, y Alfonso Casanova.

110 metros vallas: Jorge Williams, Manuel Gutiérrez.

Salto de la garrocha, Raúl Luco.

LA CARRERA LA CISTERNA - LOS LEONES

LA COPA "LA NACION" SERVIRA DE ESTIMULO A ESTA PRUEBA.—EL TORNEO DE NOVICIOS DEL PROXIMO DOMINGO

El próximo Domingo se llevará a cabo esta gran prueba pedestre que organiza el Círculo Atlético Royal, y que figura en el programa oficial de la dirigente local del atletismo. Los mejores elementos de fondo que se encuentran actualmente en la capital, harán acto de presencia en esta carrera y su desarrollo promete ser interesante ya que todos tendrán una opción equivalente para adjudicarse los honores de la jornada. El club organizador de esta carrera no ha omitido ningún detalle para que esta carrera tenga el éxito que es de desear.

Se disputará la copa "La Nación".

HANDICAP DE LOS COMPETIDORES

Con tres minutos, señores: Ahumada, Luis Tuggener, Pedro Inostroza, Molls, Eduardo Iturra Cuevas, Navarro, Rudecindo Puente, Tapia, Ernesto Estay, Toro.

Con dos minutos, señores: Octavio Belfin Muñoz, Juan R. Toro, Manuel Arce, Eduardo Díaz, Miguel Riveros, Víctor M. Figueroa, Guillermo Núñez.

Con uno y medio minutos. — Oscar Milla, Erasmo Godoy, Carlos Romero.

Con un minuto. — Gregorio 2.o Arce, Jorge Pinto, Oscar Baeza, Juan Granado.

Con medio minuto. — Oscar Molina, y sin ventaja, Carlos Astorga.

Los premios que tendrá esta carrera serán ocho.

El jurado que controlará esta carrera es el siguiente:

Arbitro, señor Alejandro Voisin.

Jueces de llegada, serán los que nombró la Asociación para el torneo de novicios.

Los diversos puntos de control en el camino, serán desempeñados por los siguientes señores y en los puntos que se indican:

Iglesia de San Miguel, señor Roberto Ramírez. San Diego y Av. Matta, señor Juan Rojas. Plaza Italia, señor Fernando Avila. Providencia y Av. Lyon, señor Juan Carnior.

CENTRO DEPORTIVO ATLANTIDA.—Cita a junta general para hoy, a las 9 P. M. en Maestranza 1331.

FOOTBALL

EL COLO-COLO Y EL SANTIAGO JUGARAN EL DOMINGO

EL LANCE SE VERIFICARA EN LOS CAMPOS DE SPORTS DE ÑUÑOA, A BENEFICIO DE LA DELEGACION DE ATLETISMO

El próximo Domingo el Estadio de los Campos de Sports de Ñuñoa, será escenario nuevamente de una reunión footbalística destinada a incrementar los fondos que les son necesarios a los atletas que se encuentran ya en Montevideo, dispuestos a defender con honor, los colores de Chile en el Campeonato Sur-Americano de Atletismo.

La Asociación de Deportes Atléticos de Chile, en vista de la apremiante situación, ha solicitado una vez más de los foobalilstas la ayuda y ha pedido a dos instituciones que gozan de gran prestigio, para que tomen parte en una fiesta deportiva que se verificará el Domingo en los Campos de Sports de Ñuñoa.

Tanto el Santiago F. C. como el Colo-Colo, que han sido los clubs invitados, han respondido a la Dirigente del atletismo, con todo gusto.

Los dos rivales cuentan en sus filas con jugadores de grandes méritos. El Santiago se presenta ante el Colo-Colo, con un equipo muy superior al del año pasado, reforzado con elementos nuevos, que en esta ocasión harán su primera presentación en conjunto.

Entre esos elementos se destacan Rodríguez, jugador argentino de la ciudad de Rosario, cuna de las más grandes figuras del football de esa República; actuará en el puesto de centro foward, conjuntamente con Guzmán, Miqueles, Pallares y Héctor Ramírez.

En la línea de halfs, intervendrán, Ciriaco Gondra, jugador que se encuentra en todo su apojeo, y que perteneció al Unión Deportivo; Benjamín Ramírez, que jugará el último partido en esta capital y Courbis. La pareja de baks, compuesta por Fuenzalida y Pizarro, es una de las más completas de la capital, pues hace seis años que juegan juntos; como guardavallas, debutará Morales, jugador que defendió en diversas oportunidades a la Liga de Curicó.

El cuadro del Colo-Colo, es demasiado conocido para que nos extendamos en consideraciones sobre sus bondades. Basta de oír que fué el campeón de la Liga Metropolitna el año pasado y es suficiente. Cuenta en sus filas con jugadores de la talla de Arellano, Olguín, Moreno, Contreras, y Cáceres, que en diferentes oportunidades han defendido los colores de la capital y del país.

Como preliminar se jugarán dos partidos oficiales del campeonato de Apertura de la Liga Metropolitana, siendo uno de ellos, el que sostendrán el Audax Italiano con el Magallanes.

En las próximas ediciones daremos mayores detalles sobre este lance.

SPORTIVO LINCOYAN F. C. v. MAESTRANZA ELECTRICA F. C. —Estas instituciones que militan en la copa Smith de la Asociación Santiago jugarán el próximo Domingo un amistoso entre sus tres equipos en la cancha que posee este último en calle Esperanza esquina Errázuriz, se dará principio por los terceros equipos a la 1.30 P. M.

COLO-COLO F. C.— Se nos pide comunicar a los socios cooperadores que el Domingo próximo efectuará este club la celebración del primer aniversario con un banquete y que para los efectos de inscribirse pasen a retirar sus tarjetas en Covadonga 143, o Rosas 2060.

LIGA NACIONAL OBRERA.—En el directorio publicado ayer aparece nombrado por un error de compaginación como vice-presidente el señor Roberto Barrientos cuando en realidad lo es el conocido deportista señor Roberto Barrueto.

GIMNASTICO F. C. — Debiendo jugar los 1.o, 2.o y 3.o equipos sus partidas oficiales con los de igual categoría del Liverpool F. C., por la competencia de la decana, el directorio de esta institución se reunirá hoy Jueves a la hora de costumbre en Dávila esquina Avenida La Paz, a fin de clasificar definitivamente los equipos, haciéndose presente a las del 4.o equipo que por falta de cancha la Asociación no fijó la partida con el de igual categoría del contendor de los equipos superiores.

LAWN-TENNIS

CLUB DE LAWN TENNIS ÑUÑOA.—Cita a junta general extraordinaria para el Domingo próximo, a las 5 P. M., como primera citación, y a las 6 P. M. en segunda, con el objeto de elegir secretario y comisión revisora de cuentas.

LUCRECIA LAWN TENNIS CLUB —Hoy, a las 8 P. M. se llevará a efecto en el Hotel Prince of Wales, la manifestación que sus consocios y amigos ofrecen al presidente de esta institución, don Jorge Vásquez Castillo, con motivo de su próximo matrimonio.

GIMNASIA

Club de Gimnasia Científica

Elección de Mesa. — El Domingo ppdo. se reunió el Directorio del Club de Gimnasia y eligió la siguiente Mesa:

Presidente honorario: señor Joaquín Cabezas; directores honorarios, señores Guillermo Martínez y Oscar N. García; presidente efectivo, José Porras Castillo; vice-presidente, Víctor Julio Seguel; secretarios, Humberto Díaz Vera y Guillermo Palma; tesorero, Armando Trujillo.

Cursos. — Funcionan tres: A y B Lunes, Miércoles y Viernes, de 9 1|4 a 10 1|2, y de 7 1|4 a 8 1|2 P. M., respectivamente; C, los Martes, Jueves y Sábado de 7 1|4 a 8 1|2.

Estos cursos son atendidos por los Profesores de Educación Física señores Emilio Morales, José Porras Castillo y Humberto Díaz Vera. Todos estos cursos tienen abierta la matrícula, especialmente el C, que está en organización.

Acuerdos.—1.º Se fijó el uniforme blanco de zapatillas, pantalones cortos y camiseta sport.

2.º Efectuar próximamente una velada para hacer entrega de los premios de asistencia, otorgados a cuatro socios del curso A del año pasado.

3.º Hacer ver a los compañeros Profesores de Educación Física de provincia, la conveniencia que hay en organizar clubs de Gimnasia Científica en las principales ciudades del país.

4.º Reunirse el Directorio el próximo Domingo a las 10 A. M. en Alameda 357.

TIRO AL BLANCO

CUERPO EXCURSIONISTAS SANTIAGO.—Interés existe entre los socios de esta colectividad por participar en el concurso de tiro al blanco con que la comisión de bienestar, iniciará su temporada de trabajo.

El comisario de esta sección atiende a los señores socios que deseen inscribirse todos los días en la secretaría del cuerpo, Carmen 96, de 9 1|2 P. M. a 12 P. M.

Han donado valiosos premios para ser disputados en este concurso, los señores Mario Calderón A., Alfredo Galleguillos y Alberto Stari.

CICLISMO

NATIONAL SPORTING CYCLE CLUB.—Cita al directorio para hoy, a las 9 P. M. en San Diego N.o 188.

UNION CICLISTA DE SANTIAGO —Cita a los delegados para mañana, a las 9 P. M., en su local social, San Francisco 310, con el objeto de nombrar el comité de carreras y resolver algunos reclamos sobre la carrera de caminos corrida últimamente.

CLUB CICLISTA CENTENARIO. — Los componentes de este equipo que actuará en el Campeonato de Apertura se reunirán a practicar hoy a las 9 P. M. en la cancha del Jorge Matte, terreno deportivo que ha sido puesto a disposición de la institución, por el club antes nombrado.

Como el tereno en referencia está iluminado convenientemente, se encarece la puntual asistencia de los señores: Toro, Pau, Valpreda, Fantinatti y López, con el fin de jugar un práctice.

VIGAS DOBLE T. y canales
Ofrece surtido completo
Barraca Camilo Pizarro
Nataniel 469. Tel. 271, Parque

BASKET-BALL

LA INICIACION DE LA TEMPORADA

EL TORNEO INAUGURAL DEL PROXIMO DOMINGO EN LA DIRIGENTE LOCAL

La Asociación de Basket Ball de Santiago, sigue preparando con todo entusiasmo el campeonato de Apertura de Temporada que se llevará a efecto el Domingo en la mañana, en las canchas del Estadio Policial

Todos los equipos que participarán se encuentran sometidos a un riguroso entrenamiento, y esto nos hace vaticinar que el desarrollo de los diferentes partidos serán de interés para nuestros aficionados, los cuales sin duda alguna se darán cita en gran número para presenciar los encuentros más arriba anunciados, y en los cuales veremos participar excelentes jugadores. Los principales encuentros estarán a cargo de los clubs Manuel Concha v. Downey y Jorge Matte con Asociación Cristiana.

La Asociación ha designado competentes autoridades para los mats en referencia, lo que es una prenda segura de garantía para cada uno de los clubs que actuarán.

CITACIONES

Britania F. C.—Junta general para hoy, a las 9 P. M., en Santa Filomena 151.

Zonteno F. C.—Junta general para hoy, a las 8,30 P. M., en Domeyko 1925.

Teniente Godoy Juvenil F. C.— Junta general para hoy, a las 8.30 P. M. en Crédito N.o 421.

Chile F. C.—Junta general para hoy a las 8.30 P. M., en San Francisco 1021.

Mercado Central F. C.—Cita a sesión de Directorio para hoy, a las 3 P. M. Local de costumbre.

O'Higgins F. C.—Junta general para hoy, a las 8.30 P. M., en el local de costumbre.

Unión Plaza Italia F. C.—Junta general para hoy, a las 9 P. M., en el local de costumbre.

Yungay F. C.—Junta general para hoy, a las 8 P. M., en Santo Domingo N.o 2995.

Primavera F. C.—Junta general para hoy, a las 7.30 P. M. en calle Victoria frente a Juan Vicuña. Tabla: Elección de Directorio.

General Bergoño F. C.—Junta general extraordinaria para hoy, a las 9 P. M., en la secretaría.

Wellington F. C.—Junta general para hoy, a las 8.30 P. M. en el local de costumbre.

Everton F. C.—Junta general para hoy a las 9 P. M., en A. Prat 1489

Piedrabuena F. C.—Junta general para hoy, a las 8.30 P. M., en Mapocho 2440.

Morning Star Infantil F. C. — Junta general para mañana, a las 8 P. M. en Maruri 522 esquina de Rivera.

Club Deportivo América.— Junta general para hoy, a la 8.30 P. M., en Avenida San Luis, Cité Adriana, casita N.o 10.

Morning Star Sporting Club. — Junta general para hoy, a las 8.30 P. M. en Maruri 522.

Wanderer Infantil F. C.— Junta general para hoy, a las 8.30 P. M. en Lastra 812.

Sportivo Lincoyán F. C.— Junta general para hoy, a las 8 P. M., en Chacabuco 27.

Unión Lira F. C.—Junta general para hoy, a las 8.30 P. M., en el local de costumbre.

General Bulnes F. C.—Junta general para hoy, a las 9 P. M., en Salas N.o 362.

Carioca Infantil F. C.—Junta general para hoy, a las 6 P. M., en "El Diario Ilustrado".

Visto Hermosa F. C.—Junta general para hoy, a las 8.30 P. M. en Avenida Chile 477.

Benjamín Dávila F. C.— Junta general para hoy, a las 8.30 P. M. en Gálvez 188.

Rugguerí F. C.— Junta general para hoy, a las 8.30 P. M., en el local de costumbre.

Sport Francais. — Directorio para hoy a las 9 P. M. en el local de la 4.a Compañía de Bomberos.

CLUB DEPORTIVO AMERICA. — Con todo entusiasmo sigue trabajando la comisión nombrada para llevar a efecto la velada literaria que se está organizando para el Sábado 24 del presente en honor y beneficio del ex-presidente señor Pedro Suit, que ha sido sometido a una delicada operación al estómago que lo imposibilitará para trabajar por algún tiempo.

EXCURSIONISMO

CUERPO SANTIAGO.— Entusiasmo ha despertado entre los socios la excursión del próximo Domingo a La Obra, invitados por el señor Alberto Quiñones.

El punto y hora han sido fijados en Estación de Pirque, a las 7 A. M.

La inscripción importa tres pesos y se reciben hasta mañana.

—Cita a junta general para hoy, a las 9.15 P. M. en Carmen 96.

CUERPO DE EXCURSIONISTAS CAUPOLICAN.— Cita a junta general para hoy, a las 9 P. M., en su local de costumbre.

CUERPO JORGE MATTE G.—A las 9 1|4 P. M. se reune la junta general de este Club en Tocornal 441. Tabla: Juegos florales deportivos; match de basket-ball por el campeonato de apertura; propiedades; reglamentos; campeonato de excursionismo anual; excursión a Conchalí y otros asuntos de mucho interés.

En la tarde, a las 7 P. M. se reune la sección femenina en Concepción 1366, y el comité organizador de los juegos florales deportivos a la misma hora en Moneda 929.

Propiedades.—El ingeniero señor Oscar Navarro concurrirá a la junta general de hoy, a objeto de atender todo lo que se relaciona con el proyecto de edificación.

Basket-ball femenino.— Este Domingo los dirigentes de esta sección harán una segura presentación de este deporte en el campo deportivo del Club, Concepción 1366, en la tarde. Las socias se preparan para el campeonato con Valparaíso.

PROGRAMA COMPLETO PARA LAS CARRERAS DEL SABADO Y DOMINGO EN EL CLUB HIPICO

SABADO 17

1.a Carrear, a las 2 P. M.

Premio FOOTBALL.—1.500 metros.—De remate.— Para caballos nacidos en Chile, que no hayan ganado carreras de venta o remate y que se rematen en $ 5.000.—Peso: 58 kilos.—Descargo de 2 kilos por cada $ 500 menos en el avalúo.—Inscripción: $ 30.— Premio: $ 3,000 al 1.o

Kilos Harding. . . 54
—— Shackleton . 52
El Godo. . . 58 Ravachol . . 48
Zan. . . . . 58 Picaronera . 44
Foch. . . . 54

2.a carrera

Premio ATLETISMO.—1,100 metros.—Para productos de 2 años que no hayan ganado.—Peso: 54 kilos.—Inscripción: $ 45.—Premio: 4,500 pesos al 1.o

Batum. . . 54 Manz. de Oro 52
Don Berto . 54 Sonata. . . . 52
Jellicoe. . . 54 Vigésima 4.a 52

3.a carrera

Premio BASE BALL 1,100 metros. — Para caballos que no hayan ganado más de $ 10,000. — Handicap. — Inscripción: $ 30. — Premios: $ 3,000 al 1.o.

Dulce . .. . 58 Cocodette . . 49
Caleno . . . 54 Gineta . . . 48
Gubol. . . . 51 Carraca . .. 48
Dax . . . . 50 Polenka . . 48
Hay que Ver 50 Achao . . . 46
Cipango . .. 50 Fumada . . 44
El Quince . . 49 Revilla . . . 44
Bat . . . . 49 Casual . . . 42
Papirusa . . 49 Byron . . . 42
Ravachol . . 41

4.a carrera

Premio LAWN TENNIS.— 1,100 metros.— Para caballos que no hayan ganado más de 10,000.—Handicap.— Inscripción: $ 30. — Premio: $ 3,000 al 1.o

Banlock . . 58 Décima 3.a. 49
Imperia. . . 54 Bandmaster 48
Palestro . . 53 Naides. . . 48
Glorious Day 52 Jornalero . . 47
Pompeyana . 50 Le Nabab . . 46
Cursova . . 50 La Perichole. 46
Petit Chose. 49

5.a carrera

Premio NATACION.— 1,400 metros.— Para todo caballo ganador de $ 15.000 o más.— Handicap.— Inscripción: $ 30. — Premio: $ 3,500 al 1.o

Náufrago . . 54 Early Rose . 50
Matachín . . 52 ¿Quién Es? . 49
Notoria . .. 48

6.a carrera

Premio REGATA. — 1400 metros —Para todo caballo ganador de $ 15,000 o más. — Handicap. —Inscripción: $ 35. — Premio: $ 3,500 al 1.o

La Novena . 53 Mucha Pena. 51
Almanzor . . 53 Platónica . . 51
Libélula . . . 52 Lea 48

7.a carrera

Premio CICLISMO.— 2,000 metros —Para todo caballo ganador de más de $ 10,000.— Handicap.— Inscripción: $ 45.— Premio: $ 4,500 al 1.o

Tibidabo . 58 Lacierva . . 44
Indian Boy . 56 Altachín . . 40
La Mouche . 51 Antu-Chen .. 40
Percala . .. 47 Calderón . . 40
Chevrolet . . 45

PRUEBE UD. LOS CIGARRILLOS
CORRIENTES ORO ESPECIALES
20 cts M. R. 40 cts
Cabeceados Papel MAIZ
CIA CHILENA DE TABACOS

DOMINGO 18

1.a carrera, a las 2 P. M.

1.—Premio CAMBRONNE.—1,600 metros.—Para caballos de 3 años que hayan ganado entre $ 4,000 y $ 20,000.—Peso: 45 kilos.—Recargo de un kilo por cada un mil pesos ganados sobre $ 4,000 —Inscripción: $ 35. — Premio: $ 3,500 al 1.o

Vaso de Oro 53 Nitchevo . . 49
Lolotte. . . 52 Borelli. . . 47
Colambray. . 50

2.a carrera

Premio CALAIS.—1,100 metros.—Para caballos de 2 años que no hayan ganado.—Peso: 54 kilos.—Inscripción: $ 45.—Premio: $ 4,500 al 1.o

Alvinzi. . . 54 Facchinero . 54
Caliban. . . 54 Messidor . . 54
El Diecisiete 54 Peebles. . . 54
Glider. . . . 54 Sota II. . . 54
Interview. . 54 Décima 7.a.. 52
Desaforado.. 54 De Valera. . 52

3.a carrera

Premio CACHIYUYO. —1,100 metros. — Para caballos que hayan ganado más de $ 10,000. — Handicap. — Inscripción $ 35. — Premios: $ 3,500 al 1.o

P. Blanca.. . 58 G. Prim. . . 51
Palinco . .. . 56 Mala Nueva . 51
Alnero. . . . 55 Tronador . . 50
Güira . . . . 53 Anémona . . 49
Zapatilla . .. 53 Ll. George .. 48
Trifulca . . . 52 L. Fleurón . 46
Querella . .. 40

4.a carrera

Premio CRUCERO.—1,100 metros.—Para caballos que hayan ganado más de $ 10,000.—Handicap.—Inscripción: $ 35.—Premio: $ 3,500 al 1.o

Cáucaso . . 54 Buen Día . . 44
Laroussa . . 54 Snob. . . . 43
Leoncito . . 47 Lanzafuego. . 40

5.a carrera

Premio COTEJO DE POTRILLOS —(Clásico).—1,100 metros. — Para potrillos de 2 años nacidos en el país.—Peso: 50 kilos.—Recargo de 2 kilos por cada carrera ganada y de 3 kilos si la carrera es clásica.—Inscripción: $ 50.—Ratificación: $ 50 el Lunes antes de la carrera.—Premio: $ 10,000 al 1.o

Nelumbo . . 54 Gran Jaime. 52
Baldwin . . 52 Laird. . . . 52
Decurión . . 52 Nagasaki . . 52
El Peral . . 52 Flenington . 50

6.a carrear

Premio CAMPOAMOR. — 1500 metros. — Para caballos que no hayan ganado más de $ 15,000.—Handicap. — Inscripción: $ 35. — Premio: $ 3,500 al 1.o.

La Paz . . 56 Lancetazo. . 49
Tacabaya. . 56 Obsequio II. 48
Signorino . . 55 Palisandra. . 48
Foguista . . 54 Papao . . . 48
Jalea. . . . 54 Pompeyana . 48
Mi Nena . . 53 Bandmaster . 47
Copa de Oro 51 Hay que ver 46
Pubenza . . 51 Melibea. . . 42
Metrenquil . 50 La Cloche. . 41

7.a carrera

Premio CACHUCHA. — 1,100 metros. — Para dos años ganadores.—Peso: 54 kilos. — Inscripción: $ 35. —Premio: $ 3.500 al 1.o.

Pretallia . . 54 Kurichana. .
Rondinella. . 54 Nirvana. . . 52
Ismenia . .. 52 Noche Triste 52

8.a carrera

Premio CELSO.— 1,800 metros.—Para todo caballo ganador.—Handicap.—El top-weight no excederá de 62 kilos. — Inscripción: $ 40.—Premio: $ 4,000 al 1.o

Charmer . . 56 Minué . . . 52
Digno II.. . 56 I. Boy. . . 50
Sin Sabor. . 54 Jana. . . . 40

PROGRAMA COMPLETO PARA LAS CARRERAS DEL DOMINGO EN EL HIPODROMO CHILE

DOMINGO 18

PRIMERA CARRERA A LAS 8.45

Premio LAJA.— 900 metros.

Chalinga . . 60 Naftha . . . 49
Glacé. . . . 54 Latria . . . 43
Mezquita . . 51 Querella . . 42

2.a carrera

Premio MONTEMAR.—900 metros.

La Ratera. . 56 Mag 50
Byron. . . . 54 Marroquí . . 46
Clarilla. . . 53 Brizna . . . 45
Bellatrixe . . 52 Tiburoncito . 43
Habilosa . . 51 Florito . . . 40
Eclipse . . . 40

3.a carrera

Premio MOSTAZAL.— 1,400 metros.

Sixpence . . 56 E. del Cardonal 50
Clodia . . . 56
Kerry . . . 55 Idria 47
Intuición . . 54 Brial 47
Silver Mine. 53 Labrador . . 46
Quidia . . . 51 El Buin . . . 45
Masaniela . . 50 Safira . . . 40

4.a carrera

Premio PAPUDO.— 1,400 metros.

Dax . . . . 56 Madeline . . 51
Moroki . . . 54 Mochuelo . . 51
Cartilla. . . 53 Bandera roja 49
Full . . . . 52 La Perichole. 49
L'Epatant . 43

5.a carrera

Premio LIGUA.— 1,500 metros.

Predilecta. . 58 Kasaba. . . 46
Azpeitia. . . 56 Zadorija . . 40
Canción. . . 54 Guernsey . . 40
Zan . . . . 50 Castor . . . 40

6.a carrera

Premio TEMUCO.— 1,900 metos. (Clásico).

Bertini . . . 59 Yokoska . . . 48
Samuelito . . 54 Hyrcanie . . 43
Perillán . . . 54 Juglar . . . 40
Janus . . . . 51 Weyler . . . 40
Kelso . . . . 50 Signorino . . 40
Garete . . . 49 Altachín . . 40
La Mouche . 49

7.a carrera

Premio NEUQUEN.— 900 metros.

Alderney . . 60 Corita . . . 49
Carraca. . . 54 Morsa . . . 48
Tronador. . . 53 Alessandrina 47
Cursova. . . 51 Jettatura. . 45
Papirusa . . 50 Gonesse. . . 43
Fufiingue . . 40

SOCIEDADES ANONIMAS

Cía. de Seguros "La Italo Chilena"

De orden del señor presidente y por acuerdo del Directorio, cito a los señores accionistas a una junta general extraordinaria que se verificará el Viernes 23 de Abril de 1926, a las 3 P. M., en la oficina de la Compañía, ubicada en la calle Agustinas N.o 1125 de esta ciudad, con el objeto de proponer y acordar la reforma de los Estatutos Sociales.

Santiago, Abril 15 de 1926.

COMPAÑIA DE SEGUROS "LA ITALO-CHILENA"

ARMANDO PODESTA,
GERENTE.

BANCO ESPAÑOL DE CHILE EN LIQUIDACION

Se ruega encarecidamente a los señores acreedores del Banco que aún no hayan procedido al cobro de la PRIMERA CUOTA del 20 por ciento que se está repartiendo respecto de sus créditos, se sirvan hacerlas efectivas a la brevedad posible, a fin de poder empezar la preparación del segundo reparto, que se desea hacer en breve.

SUPERINTENDENCIA DE BANCOS.

15—A

BOLSA DE COMERCIO

MOVIMIENTO

De mayor interés que el del día precedente, fué el movimiento de ayer en el mercado de valores.

Las transacciones fueron variadas y de importancia, haciéndose negocios de preferencia sobre títulos mineros, cuyo detalle se demuestra en los boletines publicados a continuación.

El valor de lo adjudicado en Bonos acendió a 549,000 nominales.

Los Bonos subieron y los títulos de sociedades se mostraron sostenidos.

SUBIERON

Bonos: Caja 8 1|2 de 89 3|4 a 90 1|4; Hip. 81 de 89 1|4 a 89 7|8; Municip Priv. Set. 8, de 71 a 73; Eléct. Ind. £ de 32 a 32 1|2; **Bancos:** Chile, de 182 a 183; **Industriales y Varios:** Eléct. Ind. de 38 a 39; Volcán, de 37 a 38; **Mineras:** Araca, de 265 a 268; Port. de Colquirí, de 2 3|8 a 2 1|2; Minerva, de 9 1|4 a 9 3|4; Minera, de 14 3|4 a 15 3|4; Onix, de 15 a 15 1|2; Tocopilla, de 79 1|2 a 80.

BAJARON

Bonos: Caja 81, de 94 1|4 a 94; **Bancos: Nacional,** de 76 1|2 a 75 1|2; **Ganaderas:** Gente Grande, de 63 a 62 1|2; Fuegos, de 160 a 158; **Mineras:** Colquirí, de 8 a 7 1|4; Condoriaco, de 3 3|4 a 3 1|8; Cerro Grande, de 52 a 51 1|2; Chacaltaya, de 16 3|8 a 15 1|2; Kumuruna, de 3 1|2 a 3 1|4; Kala Uyu, de 6 3|4 a 6 1|2; Oploca, de 161 a 159 1|2; Patiño, de 280 a 278.

OPERACIONES EFECTUADAS AYER

PRIMERA RUEDA

60000 Pvl., Set. 8, 73.
71000 Caja 8-1|2, 89 1|2.
94000 Caja 8-1|2, 89.3|4.
86000 Hip. 8-1, 89.
1000 Hip. 8-1, 89 1|4.
17000 Caja 8-1, 93 1|2.
66000 Caja 8-1, 94.
1800 £ Elect. Ind., 32 1|2.
24 Gas, 52 1|2.
9 Gas, 53.
450 Viñas, 27 1|2.
95 Bco Chile, 182.
100 Colquirí, 7 1|2.
13 Tej. El Salto, Ab. 29, 70.
50 Cervecerías, Ab. 29, 64.
400 Fuego, Mayo 13, 159.
200 Chacaltaya, Ob. 29, 16.
1000 Chacaltaya, Ab. 29, 15 1|2.
300 Minera, Mayo 13, 9 1|2.
200 Onix, Mayo 13, 15 1|2.
100 Colquirí, Ab. 29, 7 3|4.
600 Colquirí, Mayo 13, 7 3|4.
300 Colquirí, Ab. 29, 7 5|8.
600 Onix, Mayo 13, 15 1|4.

SEGUNDA RUEDA

67000 Hip. 8-1, 89 3|4.
23000 Hip , 89 7|8.
33000 Caja 8-1|2, 90 1|8.
30000 Caja 8-1|2, 90 1|4.
24 Bco. Nacional, 76.
220 Bco Nacional, 75 1|2.
100 Condoriaco, 3.
500 Bco. Chile, 183.
600 Volcán, 38.
1400 Elect. Ind., 39.
300 Minerva, Ab. 29, 9 3|4.
500 Minera, Mayo 13, 15 1|8.
1600 Minera, Mayo 13, 15 1|4.
100 Patiño, Ab. 29, 278.
300 Patiño, Ab. 29, 277.
200 Onix, Mayo 13, 158.
100 Fuego, Mayo 13, 158.
200 Tocopilla, Mayo 13, 80.
300 Chacaltaya, Ab. 29, 15 1|2.
1000 £, Abril 20, 39.50.
2000 £, Abril 20, 39.52.

PRECIO DE COMPRADOR O VENDEDOR AL TERMINAR LAS RUEDAS

TITULO	COMPRADOR Cantid.	COMPRADOR Precio	VENDEDOR Cantid.	VENDEDOR Precio
BONOS				
Caja 8-1			23000	94
Caja 8-1|2	20000	90⅛		
Caja 7-1	10000	84		
Hipotecario 8-1	60000	89⅞	40000	90
Privilegiado Set.			10000	71
Debentures	500	42		
BANCOS				
Chile	48	183		
Nacional	1000	75	100	75½
MINERAS				
Aconcagua	500	4½		
Araca	100	268		
Carb. Penco Abril 29	500	0.90		
Bronces			100	3½
Carolina Mayo 13	100	7½		
Colquiri Mayo 13			300	7¾
Condoriaco Mayo 13	400	3⅛		
Cerro Grande			100	51½
Chacaltaya	200	15¼		
Chacaltaya Abril 29			100	15½
Kumuruana Abril 29			500	3¼
Kala Uyu	100	6		
Kala Uyu Mayo 13			100	6½
Mineras Mayo 13	800	15¼		
Máfil, Abril 29	100	19		
Minervas Abril 29	200	9¾		
Onix Mayo 13	100	15¼	100	15½
Oplocas Mayo 13	100	158	100	159½
Patiño Abril 29	100	277		
Tocopilla Abril 29	100	79¾		
Fort de Colquiri	1000	2½	1000	2¾
SALITRERAS				
Lautaro Nom.			100	220
Loa Mayo 13	100	47½		
GANADERAS				
Fuegos Mayo 13			100	158½
Gente Grande Abril 29	100	60	300	62½
PETROLIFERAS				
Rafaelitas	100	0.70		
SEGUROS				
La Nacional	30	650		
INDUSTRIALES Y VARIOS				
Gas de Santiago			5	52½
Cemento Melón	200	42½	200	43
Telégrafo Comercial			100	40
Tej. El Salto	20	70		
Cervecerías	20	64		
Feria Izquierdo	100	90		
Volcán	100	38		
CIERRE A LAS 4.30 P. M.				
Cambio		39.60		39.50
Minera trans. Mayo 13		15¾		
Patiño Mayo 13		278		
Tocopilla trans. Abril 29		80		
Dichas Mayo 13				6¼
Chacaltaya Abril 29				15½
Colquiri Abril 29				7¼

TRIBUNALES DE JUSTICIA

MOVIMIENTO HABIDO EN 14 DE ABRIL DE 1926

CORTE SUPREMA

El Tribunal se ocupó de los acuerdos.

Ministro Redactor.

Se designó al señor Santa Cruz para que redacte la sentencia en la causa de participación del fundo Pisú-Pisué o Puyehue.

Borradores de sentencias:

El señor Cortés entregó en la causa contra Cárdenas y otro; y el señor Astorquiza en la causa contra Portabella.

CORTE DE APELACIONES

PRIMERA SALA

Relator señor Bernales.

Agregada: Contra Manuel Palma Avilés, aprobada.

Agregada: Recurso de amparo de Horacio Turner, en acuerdo.

1. Julio Subercaseaux y otros con Caja Hipotecaria, en acuerdo.

3. Luis Silva con Manuel Alvarez Parraguéz, en acuerdo.

Las demás no vistas o suspendidas.

Fallada de acuerdo: Valentín Jeldres con Antonio Marconi.

Fallada de Menor Cuantía: Eudoro Miranda con Adrián Peña.

Alegaron: don Jorge de la Cuadra con don Nicolás Mardones en la continuación de la 2.a de ayer que quedó en acuerdo.

Don Benjamín de la Barra, confirmando con declaración en la 1.a, agregada.

Don Daniel Schweitzer por el recurso en la 2.a agregada.

Don Diego Guzmán, revocando en la 3.a.

SEGUNDA SALA

Relator señor Fontaine

1. Contra Zoila Collao, aprobada.

2.o Contra Ernesto Salas, trámite.

3. Contra Luis Aguilar, confirmada.

4.o Contra Pedro Alcaíno, aprobada.

5. Recurso de hecho de Joaquín Prieto, sin lugar.

6. Ignasio Alamos con Comunidad de Chincolco. Relación pendiente.

No vistas las demás.

Fallada agregada:

Recurso de amparo de Magallanes Díaz, no ha lugar.

Fallada de acuerdo:

Clodomiro Pino con Juan de Dios Cerda, revocada.

Alegaron:

En la 5.a, don Joaquín Prieto con don Luis Quinteros.

En la 6.a, don José Fontecilla con don Pedro Montenegro.

TERCERA SALA

Relator, señor Videla

1. Compañía Cervecerías Unidas con Fisco, en acuerdo.

2. Fisco con Remigia Mamami v. e Infate, aprobada.

5. Abel Arellano con Ricardo Herrera Pinto, revocada.

Fallada de Menor Cuantía: Carlos Vicuña con Bernardo Ríoseco.

Alegaron: don Manuel Jara Cristi con don Alfredo Egaña en la primera;

Don Horacio Walker con don Nicolás Marambio Montt, en la 2.a;

Don Raúl Obrescht, revocando en la 5.a

CUARTA SALA

Relator, señor González Campos

1. 2. Félix Margó con Sociedad Nacional de Buques y Maderas, pendiente.

No vistas las demás.

Fallada agregada: Manuel Novoa contra Roberto Le-Fort, revocada.

De menor cuantía: Régulo Valenzuela con Cía. Minera San Juan de Choquetunga, confirmada.

Alegaron: En la 1.a y 2.a: don Javier María Silva con don Víctor Robles.

COMPAÑIA CHILENA DE TABACOS

DIVIDENDO PROVISORIO

Desde el día 23 del actual se pagará a los señores accionistas por las oficinas del BANCO ANGLO SUD-AMERICANO LTDO., en VALPARAISO Y SANTIAGO, y por las sucursales de esta Compañía en el resto del país, un dividendo provisorio de $ 2 por acción. El REGISTRO DE ACCIONISTAS quedará cerrado desde el 13 al 23, ambos inclusives.

Valparaíso, 12 de Abril de 1926.

EL DIRECTORIO.

A—23

OPERACIONES EN VALPARAISO

PRIMERA RUEDA

200 Vicente, 25.
12000 Hip. 8-1, 84 3|4.
5000 Caja 8-1|2, 89 1|2.
100 Telégrafo Co , Ab. 29, 39.
40000 Caja 8-1|2, 89 1|4.
20 Araca, 270.

Cambio: Vend.: 39.50; comprador, 39.40.

SEGUNDA RUEDA

4000 Hip. 8-1, 89 1|2.
3000 Caja 8-1|2, 89 3|4.
1000 Caja 8-1, 94 1|2.
100 Fuegos, 158.

Cambio: Vendedor, 39.60; comprador, 39.50.

Cotizaciones de metales

Cablegrama sobre cotizaciones de metales correspondiente al día de hoy:

Estado: £ 286.0.0 al contado y £ 278.5.0 a plazo.

Subió: 1.15.0 al contado y 3.0.0 a plazo.

Cobre Standard: £ 57.12.6 al contado y £ 58.10.0 a plazo.

Subió: 0.15.0 al contado y 0.15.0 a plazo.

Plata: d 29 7|8. Subió 1|16.

MATADERO PUBLICO

ENCIERRA DE HOY

Ganado mayor	
Bueyes	
Novillos	37
Vacas	43
....	393
En vara	59
	29
Total	560
Ganado menor	
Corderos	208
Cerdos	247
Terneros	70
Total	1,222

CAMBIO

TIPO VENDEDOR COMERCIAL. . . . . .

PREMIO DEL ORO £ POR ORO AMERICANO. . . . . .

1 PESO PAPEL VALE

CAMBIO BANCARIO QUE FIJA EL BANCO DE LONDRES Y RIO DE LA PLATA LTDO.

PLAZA	90 D. V.
Londres	39.60
Paris	27.90
New York	
Amberes	
España	
Italia	
Brasil	
Uruguay	
Argentina	
Holanda	
Suiza	
Siria	
Portugal	
Panamá	
Perú	

ARRIENDO DE FUNDO

Tenemos orden de recibir propuestas para el arriendo de un fundo de 600 cuadras regadas y de 500 de rulo y cerros, situado en el ramal de Puente Alto y a media hora de Santiago.

Las propuestas se recibirán en nuestra oficina, Bandera N.o 101, hasta el 25 del presente.

Para visitar el fundo se darán toda clase de facilidades.

LARRAIN BULNES y TOCORNAL.

17—A.

Caja de Seguro Obligatorio

LEY N.º 4054

ATENCION MEDICA

SECTOR N.o 1: "CENTRAL" Límites: Río Mapocho-Plaza Italia-Estación Ferrocarril de Pirque-Avenida Delicias-calle Libertad-Avenida Portales-calle Matucana;
Oficina: Agustinas 1238
Horas de Consultas Médicas: 10 A. M. a 12 M. y de 5 A 7 P. M.
DOCTORES SEÑORES R. DONOSO y L. PANTOJA

SECTOR N.o 2: "UNIVERSIDAD" Límites: Avenida Delicias-Lord Cochrane-Avenida Matta-Línea del Ferrocarril de Pirque.
Oficina: San Diego 355
Horas de Consultas Médicas: 10 A 12 A. M. Y 5 A 7 P. M.
DOCTOR SEÑOR J. CONTADOR

SECTOR N.o 3: "MATADERO" Límites: Calle Lord Cochrane-Avenida Matta-Ferrocarril de Pirque-Caja San Bernardo;
Oficina: Arauco 831
HORAS DE CONSULTAS MEDICAS: 11 A 12 A. M. Y 5 A 6 P. M.
DOCTOR SEÑOR J. MONTERO

SECTOR N.o 4: "ÑUÑOA" Límites: Avenida Irarrázaval-Ferrocarril de Pirque-Apoquindo-Caja San Bernardo;
Oficina: Irarrázaval 3364
Horas de Consultas Médicas: 11 A 12 A. M. Y 6 1|2 A 7 1|2
DOCTOR SEÑOR R. VENTURA

SECTOR N.o 5: "PROVIDENCIA" Límites: Río Mapocho-Ferrocarril de Pirque-Avenida Irarrázaval-Apoquindo;
Oficina: Providencia 1338
Horas de Consultas Médicas: 11 A 12 A. M. Y 6 1|2 A 7 1|2 P. M.
DOCTOR SEÑOR C. BOLIVAR

SECTOR N.o 6: "BELLAVISTA" Límites: Avenida Independencia-Río Mapocho Cerro San Cristóbal
Oficina: Recoleta, esquina Bellavista
Horas de Consultas Médicas: 11 A 12 A. M. Y 5 1|2 A 6 1|2 P. M.
DOCTOR SEÑOR F. BULNES

SECTOR N.o 7: "LO NEGRETE" Límites: Avenida Independencia-Río Mapocho-Quilicura-Renca
Oficina: Independencia 854
Horas de Consultas Médicas: 11 A. M. a 12 M. y de 5 a 6 P. M.
DOCTOR SEÑOR L. GODOY

SECTOR N.o 8: "YUNGAY" Límites: Agustinas, Quinta Normal, Avenida Portales, calle Libertad, Río Mapocho, Carrascal
Oficina: Santo Domingo 2853
Horas de Consultas Médicas: 8 A 9 A. M. Y 5 A 6 P. M.
DOCTOR SEÑOR R. IBAÑEZ

SECTOR N.o 9: "ESTACION" Límites: Agustinas-Quinta Normal-Avenida Portales-calle Exposición-Maipú;
Oficina: Avenida Latorre 3632
Horas de Consultas Médicas: 11 A 12 A. M. Y 5 A 6 P. M.
DOCTOR SEÑOR J. VALDES

SECTOR N.o 10: "PARQUE COUSIÑO" Límites: Avenida Delicias-calle Exposición-calle Lord Cochrane-San Bernardo;
Oficina Phillippi 82
Horas de Consultas Médicas: 11 A 12 A. M. Y 5 1|2 A 6 1|2 P. M.
DOCTOR SEÑOR A. PRADO REYES

EL FUNCIONAMIENTO DE LOS CONSULTORIOS EN DIAS DOMINGOS Y FESTIVOS SE HARA DE 9 A 11 A. M. Y EL DE LA OFICINA CENTRAL DE 10 A 12

LAS CONSULTAS Y VISITAS MEDICAS PRACTICADAS POR LOS PROFESIONALES DE LIBRE ELECCION SERAN DISTRIBUIDAS POR EL MEDICO-ASESOR RESPECTIVO, A PETICION DEL INTERESADO

EL POLICLINICO ANEXO A CADA OFICINA DE INFORMACIONES FUNCIONARA TODO EL DIA

LA ADMINISTRACION.

18—A.

AVISOS ECONOMICOS

—Avisos judiciales.

21 DE ABRIL, A LAS 3 1|2 ...saldrá a remate el fundo San ...amento de San Carlos, por el ...de Niquen, ubicado en el de... mínimum de $ 120,888.88, dos tercios ...nuevo avalúo. El precio se paga ...reconociendo a la Caja una deuda ...bonos del 8 o|o con 1|2 o|o, primi... de $ 80,000, por su valor ac... de reducción, y saldo al con... El subastador debe respetar ...contrato de arriendo que vence 11 de Mayo de 1928. Más bases ...antecedentes en los autos de quie... de don José Larrouca, 5.o Juz... Civil.—El Secretario. A-16

...MATE.—EL 22 DE ABRIL, A ... P. M. se rematará ante el ...promisario don Carlos Varas ... en la notaría de don Eulo ...Altamirano, el sitio y casa N. ... de la calle Ricardo González, ... el mínimum rebajado de 8 mil ... al contado. Bases y antece... en la notaría indicada, par... de bienes de Pedro Aguila. 18—Ab.

...BRA DACID MEYOHAS. — ...resolución del señor juez del ...Juzgado civil de 27 de Marzo ...presente año se ha declarado en ...al comerciante de esta plaza ...David Meyohas calle Erasmo Es... 2167, y se nombró síndico pro... a don José Luis Villalón.— ...fijó para la primera Junta de ...dores el 10 de Mayo próximo ...las quince horas. —El Secreta... 8-Mayo

...AUTO DEL 5.o JUZGADO CI... de 27 de Marzo del presente año, ...ha declarado en quiebra al co... de esta plaza don Aarón ... se ha nombrado síndico pro... a don Antonio Planet y se ...fijó para la primera junta de ...dores el 19 de Mayo próximo, ... 3 P. M.—El secretario. Mayo 5.

...TURA DE SUCESION. — SE ...entra abierta la Sucesión de don ...rino Cotapos ante su albacea ...Rosa Baeza de Cotapos, Santa ...811, y se llevan a efecto la par... de su herencia y liquidación ... sociedad conyugal ante el com...misario don Emilio Valdivieso ... Ahumada 215. 16A

...MATE. — Por acuerdo de los ...deros de don Marcos González ... María Castro de González, ...rematará el 28 de Abril, a las ... de la tarde, en Santiago, ante ...Compromisario don Manuel Val..., Compañía 1630, la ...piedad de la sucesión, ubicada ...inmediaciones de la estación de ... Roque, departamento de los ... Consta de dos casas, una de ... pisos y la otra de uno con ... al camino público. Mínimum: ...000 pagaderos con nueve mil ...contado y el saldo a seis meses ... ocho por ciento. Bases y ante...dentes en el estudio del Compro...misario. 15—A.

...ORCIOS, NULIDADES DE MA...monios, posesiones efectivas, jui... criminales, cobranzas, quiebras, ... atiende diariamente el aboga... Jaramillo Arteaga, anticipando ... según convenio. Consultas: ...fanos 1223, Oficina 7.

...EBRA ULLOA.— POR RESO... de 8 de Marzo del presente ...señor Juez del 4.o Juzgado Ci... de esta ciudad se ha declarado ...quiebra al comerciante de esta ... don Pedro J. Ulloa. Confe... 510. Se nombró síndico pro...visional a don Roberto de Petris, se ...fijó para la primera junta de ...dores el 22 de Abril próximo ... 3 P. M.—El Secretario. A—16

...JUICIO CRISTINA GUZMAN ... Rafael Silva de la Barra, el 5.o ...do Civil de este departamen... señaló para remate propiedad N.o ... de la calle Lord Cochrane, el ...ocho de Mayo próximo a las 3 ... M., disponiendo se cite por avi... a los acreedores hipotecarios ... inmueble, doña Fidela y doña ... Castro, don Enrique Silva ... Barra y don Manuel Díaz Pé... Molina, quienes deberán seña... domicilio dentro del emplaza...miento, bajo apercibimiento de de...recho.— El Secretario. 17—A

— Arboles y plantas. (Compra - venta)

...DESE PLANTAS FINAS POR ...ablo. Bascuñán 139. A-16

JARDIN MONJITAS 753 VENDO dos lindas ciscas. Arreglo jardines y se venden toda clase de plantas finas.

3.—Automóviles, afines y y composturas)

RADIADORES ARREGLO. GALVEZ 188. A-19

NOS QUEDAN SOLAMENTE CINco Ford modelos cerrados y abiertos casi nuevos de nuestra gran liquidación. Pase a verlos y consultar precios. Exposición de Automóviles Escobar y Ebell, Delicias 1327. 18—A.

MAGNIFICO LINCOLN TURISMO Hudson, Buick Sport 1925, ofrecemos de gran oportunidad. Exposición de Automóviles. Escobar y Ebell. Delicias 1327. 18—A.

VENDO AUTO FORD TURISMO rico motor, buen tapiz, ocasión. Verlo: Aldunate 1070. 16-A.

AUTO HUDSON, VENDO. SAN Francisco 990. 16-A.

SE VENDE AUTO (GRIPSBOOF) muy barato. Gorbea 2036. 15-A

VENDO AUTOCAMIONES DE TRES y cuatro toneladas, actualmente viajando a San Antonio, por liquidación de sucesión. Dolores 937. 15—A

MOTOCICLETA "HARLEY"
con side-car en perfecto estado, vendo de ocasión.
DELICIAS 1152

HUDSON, LIMOUSIN, DE OCAsión, buen estado. Pedro Lagos 1087 15—A

FORD TURISMO PERFECTO ESTADO véndese. San Pablo 2460. Casa 9. 15-A

SE VENDEN DE OCASION TRES neumáticos 32—4 1|2 y cinco 35 por 6.60. Tratar, Alameda N.o 1122. 15—A.

VENDO CAMION MARCA REnault, dos toneladas. Se da a prueba casi nuevo. Providencia 2258. 17—A.

VENDO CHASSIS CAMION FORD, perfecto estado. Maipo 580. 15A

COMPRO MOTOCICLETA INDIAN Scout. Teatinos 752. A-15

FABRICA DE PARACHOQUES. — Parachoques para todas marcas de autos, pisaderas y topes para autos, vendo Rosas 2020. 15—A.

CAMION DE CARGA DE 5 TONEladas, marca Fageol, carrocería de volcar, de acero, en perfecto estado, vendo. Rosas 2020. 15—A

REGALO MOTO INDIAN 7H. P. Independencia 459. 15—A

VENDO CAMION FORD PARA REparto de leche o chichas. Av. Centenario N.o 620. 15—A.

VENDO CHASSI FORD OCASION. Maruri 630.

COMPRO DOS NEUMATICOS 36 ...er 6.- Casilla 1019. A—16

BREAK PARA CAMPO FLAMANte, para diez personas, véndese de ocasión. San Francisco 251. 17—A

WILLYS KNIGHT, LIMOUSINE flamante, rico motor, vendo. Aldunate 880.

SE VENDE UNA CARROCERIA salón. Santa Isabel 094. 17—A

REGALO AUTO FORD TURISMO $ 1,800, rico motor. Puente Alto. Hotel Hispano-Chileno. 16-A.

LINDO FORD SPORT, APROPIAdo para médico y militar, vendo de ocasión. Grajales 1946. 16-A

PUELMA Y CIA., LTDA. HUERFAnos 819, agentes autorizados Lincoln Ford Fordson, Repuestos Ford legítimos. Mayo 14

DE OCASION VENDESE DOS CAmiones Ford en muy buen estado y un motor a bencina, 5 H. P. Tratar con su dueño. Delicias 771. 16-A.

ACUMULADOR 12-16 VOLTS, $ 300, vende "El Radio". Matta 1135. 16-A.

OCASION: CARROCERIA FORD vendo. Ñuble 1337. 17-A.

4.—Animales. (Compra y venta)

VACAS PARIDAS, 12-15 LITROS. Garantidas. Vendo, Sazié 2970.

VENDO GATITOS ANGORA. ACONcagua 1420. 16-A.

7.—Aves y pájaros. (Compra y venta)

VENDO POLLOS, GALLINAS Y pavos. Bascuñán 81. 15-A.

GALLITOS LEGHORN HIJOS DE aves importadas de la Argentina, se venden a doce y quince pesos cada uno. Vicuña Mackenna 585. 16-A.

CANARIOS CANTORES VENDO. San Antonio 733. 16-A.

GALLINAS LEGHORN FINAS Vendo 50. Avenida Manuel Montt 1394. A—16

GALLINAS ORDINARIAS VENDO por cambio domicilio. Dominica 154.

8.—Avisos varios

LA GERMANO CHILENA PROporciona el mejor seguro de vida. Mayo—7.

MATRIMONIO EXTRANJERO DEsea adoptar niñita buena descendencia, edad máxima seis meses, reserva absoluta. Dirigirse: Delicias 2224, de 10 a 12 A. M. A-15

VENDO MINAS DE COBALTO. Bandera N.o 154. Oficina 7. de 4 a 6 P. M. A-15

12 ACCIONES, COMPAÑIA TRANSporte, 17 Fábrica Nacional Cerveza. Teatinos 76. 15-A.

PARA LAS CASAS COMPRA-VENta, vendo cuatro lotes de calzado, precio bajísimo. Recoleta 381. 15-A.

LA GERMANO CHILENA SE DEDIca exclusivamente al seguro de vida.

SE HACEN Y COPIAN PLANOS DE edificios. Moneda 2728. 16A

9.—Contadores

LLEVO CONTABILIDADES. PRECIOS módicos. Dirigirse: Puent... 15—A

COMERCIANTES: CONTABILIDAD en general, arreglo libros atrasados, inventario, balances. Nataniel 741. 18-A.

10.—Casas, departamentos y piezas amobladas. (Ofrecidas y buscadas)

ARRIENDO PIEZAS AMOBLADAS personas solas. Rosas 1018. 15—A.

800 ARRIENDO CASA AMOBLADA por viaje Europa: salón, hall, comedor, 3 dormitorios, baño, servicio. Olivares 1404, esquina Lord Cóchrane. A-15

ARRIENDASE PIEZA AMOBLADA balcón calle. San Francisco 106. 17-A.

PIEZA AMOBLADA, CONFORTAble, lavatorio patente, balcones, arriéndase $ 6 diarios. Se da pensión días o meses. Bandera 236.

11.—Casas, departamentos y piezas sin muebles. — (Ofrecidas y buscadas)

Casas

EN LA MEJOR AVENIDA DE SANtiago arriendo cómoda casa quinta, tiene abundante fruta, extenso parrón, agua corriente, teléfono 18. — Verla y tratar: Irarrázaval 2801. 15-A

ARRIENDASE CHALET CON Quinta media cuadra. Verlo Avenida Beaucheff esquina Rondizonni. Camiones Club Hípico a la puerta. Tratar: Huérfanos 1693. De 9 a 12. A—16

220 PESOS ARRIENDASE CASA 6 piezas más dos servicio. Cité García Reyes 333. A—16

$ 650, ESPLENDIDA CASA, BArrio República: 6 dormitorios, 3 hall, comedor, sala escritorio y dependencias. Tratar: Sazié 2265. A—16

$ 225 ARRIENDO CASA. QUINTA Normal 3351.

CASAS HABITACION EN ALTOS o bajos ofrezco en arriendo en 120 pesos mensuales. San Diego 926. A—16

NECESITASE CASITA PARA POca familia, con algo sitio, alrededores Av. Irarrázaval.—C. V., Casilla N.o 2048. A—16

$ 135 ARRIENDANSE CASITAS flamantes, muy lindas, de 3 piezas y servicios, completamente independientes, todas de ladrillo en la cité más elegante de Santiago. Estas casitas son únicas en su estilo, para gente decente. No me diga que están lejos, porque un mundo de gente rica, vive en avenidas mucho más distantes y usted con 20 centavos está en el centro. Tome autobús Salvador y se baja en Lautaro. Avenida Manuel Infante 1436.

$ 800 MENSUALES DARE A JOven bien relacionado comercio, industrias, pueda aportar pequeño capital a industria establecida. Av. G. Bustamante 78, H. V. C.

ARRIENDO CASA 3 PIEZAS, PAtio y cocina. San Diego 1326.

CASA COMODA AGRADABLE arriendo. Seminario 506. 16-A.

ARRENDAMOS PARA BODEGA, garage, taller, etc., el antiguo local que ocupó nuestro garage Buick en San Diego 230. Tratar: Morrison y Co. — Ahumada 65. 22A

ARRIENDO ALTOS 8 PIEZAS UNA cuadra Alameda. Molina 148. Tratar 152. 16-A.

$ 270 ARRIENDASE ALMACEN ESpacioso, para negocio o industria con casa habitación. San Borja 233. 18-A

$ 80, ARRIENDO 2 PIEZAS A LA calle, a señoras o matrimonio solo. Maule 826. 16-A

$ 400, ARRIENDO CASA ALTOS, 2 pisos, electricidad, toilette. San Francisco 1116.

$ 265, ARRIENDO CASA BAJOS, 6 piezas, Gálvez 1002, esquina Aconcagua.

$ 150, ARRIENDO CASA PARA negocio. San Francisco 1114.

NECESITO ARRENDAR CASA O chalet, 5 dormitorios, con bastante sitio, H. S. Santa Isabel 0122. 15-A

$ 240 ESPLENDIDOS ALTOS SEIS piezas, gas y luz eléctrica. Delicias 3978. 16A

ARRIENDASE CASA. PEDREGAL 12 F. A-15

ARRIENDASE SALON A LA CAlle independiente. Carmen 169. 15—A.

$ 130 y $ 150 ARRIENDASE CASAS con toda comodidad. Franklin 550. 15-A

MEDIA CASA INDEPENDIENTE, 6 piezas fuera dependencias con luz arriéndase. Chiloé 1843. 16A

SE NECESITA PARA 1.o MAYO, casa hasta tres piezas con baño instalado, radio Plaza Italia, Riquelme, Alameda y Rosas. Dirigirse indicando precio: J. M. C. Casilla 3037. A-15

$ 350 ARRIENDASE ESQUINA ALAmeda, Pedregal 7, amplio local con casa habitación, gran patio apto para bodega o industria, verlo toda hora. 15-A

$ 35 Y 29, CASAS, NUEVAS, ENTRE Loreto y Chena. Tratar: Claras 140. 17-A

NECESITO CASA MUY ASOLEADA, muy aseada, cuatro dormitorios, hall, prefiriendo baño. Sin agentes. Dirigir condiciones. A. H. P. Casilla 2612. 20—A

ARRIENDO CASA ALTOS MODERnos, linda terraza, 4 dormitorios, salón, salita, escritorio, hall, comedor, servicio. Sin agentes. Tratar: verla 10 a 5. Delicias 1983. 17—A.

NECESITO CASA MUY ASOLEAda, muy aseada, cuatro dormitorios, hall, prefiriendo bajos. Sin agentes. Dirigir condiciones A. H. P. casilla 2612. 17—A.

ARRIENDO ALTOS CALLE ALDUnate, cinco piezas, hall, perfecto aseo 180 pesos. Tratar, Dieciocho 603. 15—A.

$ 280 ARRIENDO CASA CENTRAL. Nataniel 183. 15—A.

ARRIENDANSE COMODAS Y FLAmantes casas, cinco piezas, hall, dependencias, luz eléctrica, gas. Riquelme 815 bajos, 821 altos. 15-A

NECESITO ARRENDAR CASITA de dos o tres piezas o departamento independiente con puerta calle.—J. W. Printers. Casilla 81 D. 15-A.

$ 400 ARRIENDO ALTOS NUEVOS seis grandes piezas, espaciosa, hall, toilette y servicio (una cuadra Av. Matta). — Ver y tratar: Santa Elena 1275. 15-A.

ARRIENDASE FLAMANTE COMOdos altos. Dominica 347. 15A

$ 70 CASITA SAN RAFAEL 998 B., 15-A

CASA COMODA AGRADABLE arriendo. Jofré 116. 15-A

$ 280 Y 360 ARRIENDANSE CASAS nuevas. Tratar: Copiapó 352. 18A

ARRIENDO CASITA CENTRAL en dos departamentos. Fariña 696. 16A

ARRIENDO CASA SEIS PIEZAS, ...n terminada. Lira 1244. 15—A.

CASAS NUEVAS ARRIENDASE $ 400, $ 160. Grajales 1962. 17-A.

ARRIENDASE CHALET GRAN quinta árboles frutales. La Cisterna. Tratar: San Francisco 106. 17-A.

$ 200 CASA CINCO PIEZAS, PAtio, dependencias, se arrienda. Copiapó 342. 16A

ARRIENDASE CASA PROVIDENcia 969. 15A

$ 600 ESPLENDIDOS ALTOS. — Brasil 55. 15—A.

$ 250 ARRIENDASE BAJOS FONtecilla cerca Moneda. Tratar, Brasil 20. 15—A.

$ 250, $ 333, ARRIENDANSE COmodas casas. Unión Americana 576.

$ 230 CHALET, Av. SANTA ELEna 1362, 6 habitaciones. 2 hall, 3 servicios, jardín, patio luz eléctrica. Verla y tratar: 9 1|2 a 11 1|2— 1 1|2 a 3 1|2.

ARRIENDO QUINTA CERCA DE Santiago, dos hectáreas totalmente plantada árboles frutales, casita 3 piezas. Andrés Bello 930.

ARRIENDO ESPLENDIDA CASA para negocio. Tratar: Arturo Prat 1906. 17—A

ARRIENDO AMPLIA CASA HABItación o industria. Verla de 9 a 12 M. Tratar, San Isidro 701. 16—A.

$ 500 ARRIENDO ALTOS, SAN Martín 649. Llaves abajo. Agustinas 2237. 16-A

ARRIENDANSE ESPLENDIDAS casas nuevas. Santa Rosa 927. 17-A

ARRIENDO BAJOS SIN ALTOS, recién refaccionados, Condell 41, 21 y 23, un paso Providencia. Tratar Bandera 154, of. 28 o Seminario 60.

CASA CENTRALISIMA, PARA NUmerosa familia. Canon reducido. Moneda 1790. 16-A

$ 270 ARRIENDO COMODA CASA. Tratar: Andes 2348.

ARRIENDO BUENA CASA, 10 PIEzas. García Reyes 639. 17—A

TENGO MUCHOS PEDIDOS DE CAsas en distintos barrios de Santiago pueden mandar sus órdenes los que tengan casas por arrendar a Bandera 78, oficina 26. 10 a 11 y 2 a 4. M-14

Departamentos

ARRIENDO BUEN DEPARTAMENto, a caballero. Jofré 458. 16A

DEPARTAMENTO ARRIENDO CAballero solo. Providencia 973. 15A

CASA EXTRANJERA ARRIENDA departamento. Huérfanos 790. A-15

DEPARTAMENTO 2 PIEZAS, CON sin pensión, arriendo persona honorable. Marcoleta 462. A—16

ARRIENDASE DEPARTAMENTO Arturo Prat 474. 16—A

ARRIENDO DEPARTAMENTO cuatro piezas todo servicio independiente. Ñuble 716.

ARRIENDASE DEPARTAMENTO Maestranza 338. 16—A

ARRIENDO LINDO DEPARTAmento. Miraflores 380. 16-A

ARRIENDO MAGNIFICO DEPARtamento con todo servicio. Gay 1730 16-A

ARRIENDO ESPLENDIDO DEPARtamento independiente en altos. Marín 50. 16-A

CENTRALISIMO ARRIENDASE lindo departamento calle, a mayores, $ 150. Miraflores 212.

ESPLENDIDO DEPARTAMENTO O pieza arriéndase barato. Mapocho 2738. 16—A

$ 190 CHACABUCO 1256, CASA CON departamento para negocio.

ARRIENDO DEPARTAMENTO 3 O 4 piezas o a cambio de pensión. Blanco Encalada 1617. 16-A.

DEPARTAMENTO CALLE, TRES piezas. Marina Gaete 794.

Piezas

ARRIENDASE BUENA PIEZA CAballero sólo; también pieza matrimonio honorable. Alameda 211. 20-A

PIEZA PARA PROFESIONAL, SAla espera instalada. Alameda 1171. 20-A

PIEZAS HIGIENICAS ARRIENDO Barroso 83. 15—A.

SE ARRIENDAN PIEZAS PARA guardar muebles. Moneda 1645. 15-A

ARRIENDASE 2 PIEZAS A PERSONAS solas, decentes. Avenida Francia 1232. 15—A

ARRIENDO DOS PIEZAS A LA calle para profesional, prefiérese médico. Canon $ 250. San Antonio 281. 15-A.

ARRIENDO DOS PIEZAS INTEriores. Canon $ 150. San Antonio 281. 15-A.

ARRIENDO LINDA PIEZA SERRAno 75. 15-A

$ 50 ARRIENDASE PIEZA LUZ eléctrica. Lingue 846. 16A

SE ARRIENDA PIEZA BALCON calle a señora o señorita honorable. Bilbao 67. A-15

ARRIENDO PIEZAS CON O SIN muebles o pensión. Marín 189. 15-A

ARRIENDASE COMODAS PIEZAS García Reyes 125. 15-A.

ARRIENDO PIEZA CON MUEBLES Lira 940. 15-A

$ 40 ARRIENDO 2 PIEZAS, CARmen 2266. 15-A

ARRIENDO DOS PIEZAS MATRImonio solo. Catedral 2711. 17—A

ARRIENDASE GRAN PIEZA, MOneda 1422.

12.—Compra y venta de casas y sitios

$ 80,000 Y $ 40,000 NECESITO DESpués de Caja, garantía propiedades de renta, pago 18 o|o de interés. Casilla 1898. 15-A.

VENDEMOS DE GRAN OCASION, propiedad de renta al llegar a San Martín y próxima a San Pablo, por ausentarse dueño, en sólo $ 135,000 y produce un 12 o|o anual, construcción moderna, compuesta de 4 casas.—Greene. Teatinos 86. 18-A.

VENDO DOS CASAS EN $ 35,000 y 29,000 nuevas en Dominica entre Loreto y Chena. Tratar; Claras 140. 18-A.

COMPRO 60,000 PESOS CONTADO, casa chica con extensión, seis piezas, dependencias, cerca carros, cualquier barrio. Dirigirse: Arturo Prat 338. A—15

22,000 VENDO UNA CASA SEIS piezas, corredor, galpón y arboleda, 16x48 metros, comuna Yungay, Población Buenos Aires, Mendoza 486. Tratar: 488, al lado Comisaría. A-15

VENDO UNA CASA CALLE LOS Padres 58, Población San José, Ñuñoa. 15—A.

VENDO CASA ESQUINA Y SITIO. Tratar: Santa Rosa 1810. 16-A.

$ 63,000 RESIDENCIA ROSAS, flamante, 2 patios extensos, parrón.— Merced 632. 17—A.

SE VENDE COMODA CASA 5 PIEzas y sitio grande plantado. Población Villa Moderna, calle Pedro Montt N.o 14. Tratar: Arturo Prat 2070, de 9 a 2. 16-A.

$ 70,000 VENDESE CHALET NUEvo. 32 x 53 metros, frente dos calles. Avenida Tocornal 1121. Ocho cuadras Vicuña Mackenna. Tratar dueño. Av. Salvador 1898. 15-A.

VENDO CUATRO CASITAS, VERgara Montt esquina Ochagavía. Población Carmelo. Muy cerca del paradero Góndolas, poco precio, tratar: Lira 533. 15-A

OPORTUNIDAD: IMPONENTES Caja Ahorros, traspaso elegante casa sólo 15,000 contado, precio: 67,000, Estado 235. Sossa. 16A

SE VENDE CASA FRENTE LADRIllos, recién construida, con quinta, 10 x 40.50. verla y Tratar: Sevilla 1412. 16A

VENDO DOS CASAS CALLE MAdrid 1747 y 1749, al pié de la Plaza Bogotá, con facilidades de pago, sin agentes. Tratar: San Isidro 117. A-15

QUINTA 4,000 METROS, POBLAción Besa, 15,000 pesos vendo facilidades pago, permuto por automóvil o chassis carga. Esperanza 1197.

GRAN OCASION, $ 1,800 VENDO sitio cerrado, buena muralla, en Población Matucana. Tratar: Blas Caña 453., casa 3. 16—A

VENDO DOS SITIOS. EDUARDO Matte 1496.

$ 86,000 VENDO PROPIEDAD Renta, central, produce $ 10,000 año, por ausentarme país. Casilla 2864. A—18

VENDO CASA AL LLEGAR A Sta. Rosa, calle Cóndor N.o 742. A—31

COMPRO CASA O CHELET CON O sin renta en barrio Providencia. — Miguel Claro 222.

DE OCASION VENDO CASA DE cal y ladrillo. Verla y tratar con su dueño en la misma. San Luis de Francia 1765.

54,000 VENDO CASA 10 PIEZAS, 2 patios, parrón, pintada al óleo. Bezanilla 1468. 17—A

VENDO SITIO EN LO OVALLE, Población Rossemblit, mide 302 varas, en 850. Tratar: Eleuterio Ramírez 754.

JOVEN EXTRANJERO OFRECESE puesto de confianza, adquiere referencias inmejorables, $ 15,000 de fianza. Escribir: L. P., Correo 4.

VENDO QUINTA CONSTANTINO, esquina Chile, 20x52 4445, $ 12,000; $ 4,000 al contado, resto a plazo. Comuna Quinta Normal.

$ 4,000 AL CONTADO Y $ 6,500 A un año plazo vendo casita esquina, Avenida San Juan, dos piezas y servicios, a diez cuadras al Poniente de Avenida Matucana y a una cuadra de carros y autobuses.—Federico A. Reyes. Huérfanos 1433.

13.—Compra y venta de negocios

ALMACEN, DELICIAS 837, Arriéndase. Tratar: 335. 19—A.

COMPRO ALMACENES, MERCADErías, útiles. Maule 1008, casa 5. A-17

VENDO NEGOCIO POCO CAPITAL. Padura 752. 15—A

NEGOCIO MENESTRAS, $ 1,000 vendo, local esquina, arriendo $ 80. Riquelme 872. 15—A

VENDO ACREDITADA CARNICEría. Bascuñán 137. 16A

VENDO PUESTO DE PAN CON horno de panadería, con mejoras o traspaso sitio, verlo y tratar: Franklin 393 esquina Sierra-Bella. ...-A.

ALMACEN, DEPOSITO LICORES y sección pastelería, vendo por viaje, muy poco capital. Avenida Matta 1349. 16-A.

SE VENDE UN DEPOSITO DE LIcores con derecho habitación con muy buena clientela. Aldunate 897. 17-A.

POR AUSENTARME DEL PAIS vendo hotel, una cuadra de la Estación Mapocho. Morandé 899. 18-A.

VENDO CIGARRERIA. DELICIAS 3425. 16—A.

POR TENER TRES NEGOCIOS vendo carnicería. Tratar, Brasil 21 B 15—A

VENDO NEGOCIO VARIOS. CON buena instalación, fácil de atender con poco capital. Libertad 36. 16—A

VENDO EL DEPOSITO DE LEche Las Cruzadas. Arturo Prat 1404. 15-A.

VENDO PELUQUERIA MUCHA clientela. Oscar Dapremont. Castro 596. 16-A

VENDESE BOTICA, POR NO POderla atender. Agustinas 927. 15A

DEPOSITO VIDRIOS VENDO FAcilidades pago. San Diego 1004. A-15

BAR BEST. SE VENDE POR AUsentarme de Santiago. San Pablo 1077. ...

SI SU TERNO ESTA SUCIO Y ARRUGADO
MANDELO A LOS
TALLERES "ART NOUVEAU"
SE LO DEJARAN NUEVO

TARIFA	Cte.	Con abono
Terno aplanchado sólo	$ 3.00	$ 2.50
Id. id. limpiado	5.00	3.80
Id. id. limp. a vapor	8.00	6.00
Id. coser forro.	2.00	1.00
Id. id. botones.	0.40	gratis

SUCESOR DE
THE PROSPERITY CLEANER
770.—MERCED.—770
15—A.

Propuestas Públicas

Se piden por el Ministerio de Justicia para la provisión del rancho a los reos de los establecimientos penales para hombres de la República, en conformidad al Decreto-Reglamentario N.o 665, de 23 de Mayo de 1922 y al Decreto Supremo N.o 772 de 31 de Marzo último.

Se abrirán el 23 de Abril, a las 3 P. M., en la Sub-Secretaría, en las Intendencias y en la Gobernación de Magallanes, donde pueden consultarse las bases.

EL SUB-SECRETARIO.
23—A

MUNICIPALIDAD DE SANTIAGO

PAGO DE LA CONTRIBUCION DE PAVIMENTACION OBLIGATORIA

(Ley N.o 1463, de 11 de Junio de 1911)

Se avisa a los dueños de las propiedades comprendidas en las calles y números que abajo se indican, que, conforme a la Ley de Pavimentación Obligatoria, les corresponde pagar la Pavimentación efectuada en el frente de sus respectivas propiedades comprendidas entre los números 1201 al 1398 y del 1401 al 1498 de la calle Arturo Prat, entre Marina de Gaete y Pedro Lagos, en conformidad al acuerdo Municipal de 10 de Enero de 1925.

Antecedentes en la Defensa Municipal, Sección Cobro de Contribuciones y en la Tesorería.

EL TESORERO.
16—A

Si su terno está sucio y arrugado
MANDELO A LOS
TALLERES "ART NOUVEAU"
SE LO DEJARAN COMO NUEVO

TARIFA:

	Precio corr.	Id. con abono
Terno aplanchado solo..	$ 3.00	$ 2.50
Terno aplanchado y limpiado..	5.00	3.80
Terno aplanchado y limpiado a vapor	8.00	6.00
Terno coser forros	2.00	1.00
Terno pegar botones....	1.00	Gratis

Sucesores de The Prosperity Cleaner
MERCED 770 — TELEFONO INGLES 4010

ACCIDENTADOS!

SEÑOR ACCIDENTADO:

Si usted ha perdido una pierna o un brazo, no pierda su tiempo en reemplazarlo.

El INSTITUTO ORTOPEDICO ALEMAN es el único establecimiento en Chile que tiene 3 Especialistas Ortopédicos de Alemania.

Antes de mandar hacer un miembro articulado, sírvase ver el muestrario en nuestro establecimiento.

SAN ANTONIO 546

PROTESIS: Piernas, Pies, Brazos y Manos, según los últimos adelantos de la ciencia después de la guerra.

FAJAS: de todas clases, para estómago caído, riñones flotantes, obesidad, etc., etc., hechas y sobre medida, según receta médica.

Corsés Ortopédicos, Bragueros, Enderezadores para la espalda, Plantillas para pies planos, Modeladores para narices, Medias elásticas para várices, etc., etc.

Aparatos de Corrección y para Luxación Etc.

CATALOGO A LA DISPOSICION DE LOS INTERESADOS
16—A.

PUERTAS
VENTANAS
-: GALERIAS y PERSIANAS :-
Se hacen en todos estilos
Gran surtido permanente de puertas y ventanas
Maderas en bruto y elaboradas
Tablas para piso, cielo y zócalos
RAULI, LAUREL y LINGUE
OFRECE LA
Barraca y Fábrica
"La República"
DOMEYKO 2354 - TELEFONO 182 PARQUE
Despacho Rápido a Provincias

CARMEN 315

MENAJE CASA FAURE
N|0

AZUCAR

$ 24 los 23 kilos azúcar pan de primera.
$ 54 los 46 kilos arroz Carolino.
$ 60 los 11 1|2 kilos café Guayaquil tostado.
$ 13 el saco sal Pullay.
$ 45 la docena Cognac Bandera.
$ 70 los 46 kilos arroz Sublime.
$ 43 el saco trigo blanco.
$ 29.75 el saco maíz chico amarillo.
$ 28 el cajón mermeladas surtidas.
$ 12 la docena duraznos amarillos nuevos.
$ 26.95 la lata aceite fino de 10 litros.
$ 4 Té Santa Filomena, 25 y 50 paquetes.

ANTIGUA CASA GIORDANO
Puente 686-692, casi esquina de Rosas
Teléfono 1242

VENDO ALMACEN POCO CAPITAL muy buena situación, viaje urgente. Baquedano 902. 21-A

SE VENDE REPARTO LECHE CON todos sus útiles; buen contrato y buen reparto. Tratar: Av. Matta N.o 765, de 4 a 5 P. M. 16—A

BAR RESTAURANT, PEQUEÑO capital, situación céntrica, con clientela escogida, se vende. Arriendo módico. Ofertas a X. Y. Z., "La Nación". A—18

SE VENDE NEGOCIO DERECHO local. $ 650. Lord Cochrane 608.

VENDO CARNICERIA POR AUsentarme de Santiago. Nataniel 898. 16—A

VENDO CIGARRERIA Y LUSTRIN Fuente 880. A-14

GRAN OCASION VENDO BAR Y restaurant. Mapocho 874.

BAR RESTAURANT, ESPLENDIDA situación, por ausentarme vendo, casi regalado. Salas 254. 16—A

ALMACEN VENDO, POR NO POderlo atender, buena posición sólo en la esquina. Maule esquina Dávila Larraín.

VENDO FABRICA DE BOTONES de hueso y cuerno, por tener otra industria que atender. Verla de 8 a 11 A. M. San Diego 1431. 17-A.

VENDO BAR RESTAURANT, EN barrio populoso y céntrico, libre 200 metros, clasificado 2.a categoría, arriendo, $ 600, contrato 4 años; utilidades líquidas, $ 30,000. Buena oportunidad. Tratar: de 12 a 3 y de 7 a 9, todos los días, en Diez de Julio, esquina C. Henríquez (Suelería). 21-A

POR TENER OTRO NEGOCIO, REgalo acreditada pastelería y salón de billares. Tratar: Delicias 4003. 16-A

POR NO PODER ATENDERLO SE vende taller de ropa blanca, con maquinaria instalada, casa-habitación, arriendo muy barato. Castro 405. 17—A

URGENTE VENDO NEGOCIO abarrotes, poco capital, buena situación. Molina 921.

VENDO CASA RENTA, CENTRAL, 13x42. Delicias 3922. 16-A

POR CAMBIO NEGOCIO LIQUIDO $ 1,000, Bodega Frutos del País, arriendo baratísimo. Victoria 750. 16-A.

ARRIENDO O COMPRO CON FAcilidad, bar, restaurant o centro; doy propiedad 50,000 pesos garantía. Maipú 42.

VENDO ANTIGUO RESTAURANT. por viaje. Mapocho 884.

CIGARRERIA Y LUSTRIN, arriendo o vendo. Tratar: Maruri 871. 16-A.

VENDO ZAPATERIA, BUENA SItuación, especial para depósito de calzado de fábrica. San Diego 1536. 17-A.

SE VENDE LA ANTIGUA PELUquería "La Santiago", por no poderla atender. Avenida Independencia 376. 16-A

VENDO BAR-RESTAURANT 2.a categoría. Bandera 843. 16-A

VENDO CASA DE PENSION CENtral, acreditada. Dirigirse: Casilla 3369. 16A

SE VENDE NEGOCIO DE CANTINA con billares y sala de box, con bastante clientela en muy buena posición, San Pablo 1636, tratar. Teatinos 76. 15-A

INDUSTRIA DE PERFUMERIA. Ventas únicamente al contado, entradas anuales $ 65,000 probadas. Ganancias netas $ 28,000. Por viaje forzoso se vende en $ 28,000. Casilla 3661. Valparaíso. A-19

SE VENDE CIGARRERIA Y LUStrin. Agustinas 1038. A-16

barrio populoso y céntrico, libre 200 metros, clasificado 2.a categoría, arriendo $ 600 contrato 4 años, utilidades líquidas $ 30,000. Buena oportunidad. Tratar de 12 a 3 y de 7 a 9 todos los días en Diez de Julio esq. C. Henríquez (Suelería). 21—A.

15. — Compras y ventas varias

¿QUIERE Ud. COCINAR RAPIDO y económicamente? Compre una cocina a parafina. Augusto Graf, San Diego 87. A 24

SE VENDE UNA PARTIDA DE carbón de espino y algarrobo de una hacienda cercana a Santiago. Tratar: Huérfanos 1066, de 5 a 7 P. M. A-17

CARBON ESPINO DE PRIMERA clase compro. Hago contrato. Dieciocho 690. 15—A.

FILTRO PARA VINOS CASI NUEvo muy buena clase vendo. Llano Subercaseaux, calle Magdalena Vicuña 60. 15-A

MOLINILLO TRITURADOR DE granos regalo en $ 80 Bomba transvasijadora de vina en $ 200, con manguera. Llano Subercaseaux, calle Magdalena Vicuña 60. 15—A

BRONCE COMPRAMOS DESDE UN kilo $ 1.20. Estado 167. 15-A

CONCLUSION NEGOCIO VENDO barato: pipas, cuarterolas, chuicos, 3,000 ladrillos composición, 500 kilos zinc. Matta 739. 16—A

COCINA ECONOMICA, VENDO.— Rosas 1018. 16—A

SE VENDE DE OCASION, RICA cocina gas americana, calentador baño, archivador metálico. Remington portátil, máquina perforadora cheques, de 2 a 4. Santo Domingo 1241. 15—A

VENDO ROMANA, PUERTAS Y maderas usadas. Molina 520. 15—A.

EMPAPELADORES: VENDEMOS 20 mil rollos papel desde $ 0.80. Regalamos pasta especial para pegar el papel que se nos compre. Mercería Gran Bretaña, Avenida Matta 1070. 17-A.

$ 300 COCINA ECONOMICA VENdo. Nataniel 1122. 15-A

VENDO PAPA, TRATAR LACTRA 835. A-16

SE VENDE DE OCASION, RICA cocina gas, americana, calentador baño, archivador metálico. Remington portátil, máquina perforadora cheques, de 2 a 4. Santo Domingo 1241. 16-A.

VENDO LANA, CUATRO PESOS kilo. Diez de Julio 166. 16-A.

CARBON ESPINO PURO TALLO de carreta 15 pesos saco a domicilio. Mapocho 3005. 16—A.

INDUSTRIALES, COMERCIANTES, casa con almacén, arriendo. San Pablo 2571. 16-A

VENDO DE OCASION CAJA DE fondos, grande. Santa Rosa 1448. A—18

COMPRAMOS GANGOCHOS, MOneda 926.

COCINA, ECONOMICA, OCASION barata, véndese. Av. Irarrázaval N.o 2374.

EXCUSADOS COMPLETOS, TAZA blanca, romanas 1,200, 5000 y 300 kilos, vendo barato. Bulnes 216.

ROMANA FAIRBANKS 400 KILOS vendo. Artesanos 983 esquina Independencia.

REJA BRONCE BANCO, BALCOnes, estantería, mueble para Botica, motor eléctrico, vendo barato. San Pablo 2948. 16-A.

SE VENDE UN PARRON DE FIErro. Agustinas 1564, de ocasión. 16-A

CARBON ESPINO, CON SACO, $ 15.50; afrecho, 16 quintal; cochayuyo, 5.50 bulto, a domicilio. Matta 1167.

OCASION: ROMANA 1,500 KILOS, otra 500 kilos, Romania 123 kilos, balanza molinillo. Cochrane 1038. 16-A

OCASION: $ 600 VENDO ROMANA Howe de 2,000 kilos. Victoria 750. 16-A.

17.—Escuelas de choferes

ESCUELA PRACTICA CHAUFfeurs mecánicos; cursos rápidos, varias marcas, diurnos, nocturnos. Vicuña Mackenna 456, Arredondo. 31—Jun.

ESCUELA DE CHAUFFEURS Y mecánica, atendido por mecánico alemán. Larraín y Cía. Garage Maipú 70. 17A

18.—Extravíos y hallazgos

HABIENDOSE EXTRAVIADO EL título N.o 4930 de la Sociedad Ganadera "Gente Grande" queda sin valor. 17-A

MUY BUENA GRATIFICACION A quien entregue prendedor redondo, perlas y brillantes. Rosas 1819. 17—A

$ 100 DE GRATIFICACION QUIEN devuelva carabana perdida ayer. — Gálvez 375.

HABIENDOSE EXTRAVIADO LA libreta de la Caja de Ahorros N.o 2599, ha quedado sin ningún valor. —Rosendo Salazar.

HABIENDOSE EXTRAVIADO LA libreta 32105, queda sin valor por haber dado aviso.

YEGUA PERDIDA, PASE BUScarla a Gálvez 1401.

Cuerpo de Bomberos

2.a COMPAÑIA DE BOMBEROS "Esmeralda".— Cito a sesión ordinaria para hoy Jueves 15 del presente, a las 9 3|4 P. M. Tabla: Admisión de voluntarios, informe Comisión Revisora de Libros, y demás a que haya lugar.— El Secretario.

4éme. COMPAGNIE DE POMPIERS. Réunion Générale Ordinaire Jeudi 15 courant á 7 heures du soir. — Le Secrétaire. 15-A

8.a COMPAÑIA DE BOMBEROS "La Unión es Fuerza".—Cito a la Compañía a reunión ordinaria para hoy Jueves 15, a las 9 P. M. Tabla: Informe de la comisión revisora de libros, balance de tesorería, renuncias del teniente 1.o, teniente 2.o y maquinista, elecciones a que haya lugar y demás asuntos que se promuevan.—El secretario.

19.—Empleados para comercio y oficinas. (Pedidos y ofrecidos)

PERSONAS QUE TIENEN PRObabilidad en vender aparatos de radiotelefonía pueden obtener buenas utilidades. Por más datos dirigirse a Bandera 20. 18—A.

NECESITAMOS CABALLERO ACtivo, conocedor corretaje propiedades. Ofrecemos las mejores garantías. Huérfanos 1059. Piso 2.o N.o 23. 16—A

DOS FARMACEUTICOS TITULAdos, necesitan Daube y Cía., Santiago. 15-A.

EMPLEADO COMPETENTE PARA mostrador de chanchería con buenos certificados y un niño para el reparto que tenga padres que respondan por él se necesitan, San Diego 1676, de 4 a 6 P. M. 15-A

SASTRE CORTADOR, COMPETENte a toda prueba, desea ocuparse. Dirigirse: Correo N.o 6.—M. J. L. A. 15-A.

JOVEN SIN PRETENSIONES PAra vendedor en plaza artículos escritorio y colegiales, prefiero sea vendedor cigarrillos con clientela, con fianza y recomendaciones para entregarle muestrario, necesita casa importadora. Martínez de Rozas 2460. 15—A.

VENDEDOR COMPETENTE, ACTIvo, con clientela, en abarrotes, necesito. Casilla 4624. 15-A

AYUDANTA DE OFICINA QUE SEpa escribir a máquina, se necesita. Alameda 1598. A—17

$ 250 EMPLEADO COMPETENTE y nueve señoritas comercio, trabajo fácil, necesitamos. Venegas Salas. Plazuela Santo Domingo.

CIGARRERA COMPETENTE, CON buenas recomendaciones, necesítase. Casilla 7523.

JOVEN CASADO CON INFORMES se ofrece cualquier ocupación decente. J. R. Cueto 729. 16—A

JOVEN BIEN RECOMENDADO LIbrería necesita, tres pesos diarios. — Jofré 355.

SEÑORITA BUENA PRESENCIA ofrécese para la venta o caja, u oficina. Dirigirse: O. B., casilla 81-D. 17—A

JOVEN HONORABLE, CON EXCElentes recomendaciones, se ofrece como principiante de oficina. Dirigirse: a E. S., Correo Central.

SEÑORITA SABE CONTABILIDAD y dactilografía, ofrécese para trabajos de oficina comercial. Referencias a I. R. M., Correo 6.

NECESITO CAJERA CARNICERIA fianza efectiva. Lord Cochrane 701.

20.—Frutos varios. (Compra y venta)

UVA DEL PAIS, 20 CENTAVOS KIlo, vende Viña Santa Juana, camino Renca. 15—A.

FRESCA Y BARATA VENDO UVA de todas clases. Viña Lo Pradel. Carros y góndolas Negrete. 18-A

VENDO UNA PARTIDA UVA BOcada, precio conveniente, Viña Lo Pradel, Negrete. 16A

UVA TORONTEL PRIMERA CLAse, $ 0.30 el kilo, chicha cruda y cocida, venden las viñas Santa Carolina, antes El Coronel y Santa Margarita (La Negrete). 16A

21—Hacienda, fundos, chacras y terrenos. Compra-Venta y arrendamientos

CHACRA A 15 CUADRAS DE SAN Fernando casa dos pisos, huerto frutal, 16 cuadras, suelos delgados, arrendamos en $ 2,500 anuales. Huérfanos 1317.

22.—Hoteles y pensiones

ALAMEDA 975, PIEZAS AMOBLAdas, pensión caballeros honorables. 15-A

PRAT 169 ARRIENDO PIEZA CON pensión sin muebles. A—16

SE ARRIENDAN PIEZAS CON pensión, con o sin muebles. Catedral 1650, altos. 17—A

PIEZA BALCON CALLE CON PENsión, para dos personas. Puente 187. 16-A.

PIEZAS BALCONES, AMOBLADAS, con pensión. Marcoleta 545. 15-A

ARRIENDASE PIEZAS, PENSION, San Diego 287. 15—A

NUEVA PENSION ESMERALDA 337. Viandas. 16—A

PENSION CON SIN PIEZA. SANTO Domingo 1150. 17—A

MATRIMONIOS, CABALLEROS, ofrécese, departamentos balcones, pensión. Compañía 2519. 15A

BUENAS COMIDAS, PRECIOS MOdicos, mando a domicilio. Villavicencio 360. A-15

HOTEL NUEVA YORK, PIEZAS para pasajeros, desde $ 4. San Diego 254. A-15

120 ESTUDIANTES, EXCELENTE pensión, pieza amoblada. San Antonio 812. A-15

PIEZA PENSION. ROSAS 2063. 15—A.

PENSION FORNOS, PIEZAS PAra pasajeros desde $ 3. San Diego 117 15—A.

LAS HONORABLES FAMILIAS hospedadas en esta acreditada casa residencial de Antonio Ferrando, Estado 75, dicen: "Nunca hemos estado tan bien como aquí". 15-A.

A UNA CUADRA PARQUE FOREStal arriendo lindo departamento a la calle con pensión. Residencia Villavicencio 360. 16-A.

PIEZA AMOBLADA A LA CALLE, o sin pensión, con toda clase de comodidades. César Cuillad. Correo Central. 15—A.

SE DA PENSION CON PIEZA A señorita estudiante Echeverría 1011 15—A.

ARRIENDO DOS ESPLENDIDAS piezas con pensión a caballeros solos. Agustinas 829. 16—A.

CASA RESIDENCIAL, ARRIENdase piezas con pensión. Moneda 1316. 15—A.

SEÑORA ARRIENDA LINDA PIEza amoblada, balcones calle con sin pensión. San Francisco 454. A-20

CASA HONORABLE ARRIENDA pieza o departamento calle con o sin pensión. Grajales 1932. 17-A

ARRIENDASE PIEZA CALLE, amoblada, con pensión días, meses. Arturo Prat 22. A-16

PIEZA MATRIMONIO, BUENA Comida. Libertad 132.

ARRIENDASE DOS PIEZAS MAtrimonio solo con, sin pensión. Compañía 2876, casa 1. A—16

DEPARTAMENTOS, PENSION FAmilia. Agustinas 2066.

PENSION PIEZA AMOBLADA, balcón, desde 140. Por días, meses. Rosas 2015. 17—A

PENSION SANTO DOMINGO 1219. 16—A

ARRIENDO PIEZAS CON PENSION San Francisco 323.

PIEZA PENSION. NATANIEL 180. 16-A.

ARRIENDO LINDAS PIEZAS CON o sin pensión. Moneda 3061. 17-A.

PIEZAS AMOBLADAS PENSION días, meses. San Diego 110. 16-A.

BUENA PENSION A DOCIMICILIO ofrezco precios económicos. Gálvez 106.

PIEZA PENSION MUEBLES. SAN Isidro 221. 16-A

CASA RESPETO, EXCELENTE pensión, linda pieza balcón. Matrimonio sólo o caballero honorable. Precios módicos. Brasil 758, chalet 12.

ARRIENDASE PIEZA, CON PENsión a persona honorable. Huérfanos 2986. 17-A

OFREZCO PIEZA CON PENSION. Delicias 2387.

PIEZAS PENSION. SANTA ROSA 328. 16-A.

23.—Instalaciones y accesorios para negocios. (Compra - venta)

DE OCASION SE VENDE MOStrador, armazón y molinillo americano para café, nuevo, recién usado. Independencia 317. 17—A

ESTANTERIA, VIDRIERA Y MOStrador vendo. Esmeralda 770. 16-A.

DE OCASION SE VENDEN 2 VIdrieras y mostradores en San Antonio 78. A-16

VENDO ARMARIO NUEVO DE almacén con 3 vidrieras, todo nuevo; una romana 500 kilos. San Francisco 1999, esquina Aráuco pasado Matadero. 15—A.

SE VENDEN 2 VITRINAS GRANdes con vidrios biselados. San Pablo 2808.

VENDO INSTALACION PARA FAbricación de grasa o secaduría de sangre. Chiloé 543. Llano Subercaseaux. 16-A

VENDO INSTALACION ALMACEN con derecho al local. Puerta cité. San Francisco 330.

ESTANTERIA MOSTRADOR, VArias mercaderías, vendo con derecho local. San Pablo 2171.

VENDO BUENAS ESTANTERIAS mostradores, vidrieras, balanzas carboneras de ocasión. Matta 1167. 16-A

VENDO VIDRIERA GRANDE PArada. Av. Matta 1298. 17-A.

INSTITUTO COMERCIAL DE SANTIAGO

AGUSTINAS 1060

2.o y 3.er PISOS, ENTRE AHUMADA Y BANDERA

FUNDADO EN 1915

Está abierta la matrícula de los Cursos de Contabilidad, Taquigrafía, Inglés, Francés, Italiano, Dactilografía.

Enseñanza absolutamente garantida y a cargo de reputados pedagógicos nacionales y extranjeros.

CURSOS PARA SEÑORITAS

Funcionan en las tardes, de 2 a 5.

Cursos Nocturnos

Especialmente para empleados y estudiantes.

ENSEÑANZA POR CORRESPONDENCIA

al estilo de las escuelas norteamericanas. Pídanos prospectos y visite el establecimiento. 18—A

24.—Instrucción y educación. (Colegios, academias y profesores)

¡OJO! INSTITUTO PROFESIONAL "Presidente Alessandri" y Escuela Nacional de Masajistas. Diplomas válidos autorizados. Pídanse prospectos. Bandera 127. 15—A.

INSTITUTO SAN MARTIN. — SAN Martín 64. — Recibe internos, medio pupilos y externos. Kindergarten, preparatorias y humanidades. —Profesores de Estado en cada ramo. Exámenes válidos en el establecimiento. Matrícula abierta. Durante las noches funcionan en el mismo Instituto cursos especiales de comercio y de humanidades, de sistemas antiguo y concéntrico. 17-A

LICEO CHILENO. — SEÑORITAS, niñitos. Sotomayor 621-625. Matrícula abierta. Clases funcionando. Exámenes válidos. Humanidades, preparatorias. Kindergarten. Internado, Externado, medio pupilaje, clases adornos sin gravámenes alumnas. Pensionado estudiantas universitarias. Ab-15

COLEGIO EUROPEO PARA SEÑOritas. Teléfono 1388. Delicias 2266. Humanidades completas, exámenes válidos. En sección infantil y preparatoria reciben niñitos. Internas, medio pupilas, externas. Música y piano con exámenes válidos. Matrícula abierta. Pídanse prospectos. 15—A

ENSEÑANZA COMERCIAL, "INSTItuto Pinochet Le Brun". Huérfanos 1657. May. 9.

ACADEMIA DE CORTE Y CONfecciones. Puente 562. Señoritas: Para luchar y salir airosa en la vida es necesario poseer una profesión. ¿Cómo obtenerla? Tomando lecciones en esta Academia. Clases mañana y tarde. Córtanse moldes sobre medida, confecciónanse trajes y sombreros.—Mme. Briant. 15—A.

INSTITUTO MERCANTIL, MERced 882. Fundado 1904. Comercio, humanidades. Distinguidos profesores. Diplomas legalizados. 15—A.

UNICO CURSO DE CONTABILIDAD para señoritas. Colegio Europeo.— Delicias 2266. Enseñanza a fondo de Contabilidad y ramos relacionados, además leyes jurídicas actuales.— Matrícula abierta desde Abril 15 de 5 a 7 P. M. Clases empezarán Lunes 19. Pídanse prospectos. 15—A

CURSO BREVE DE ESCRITURA A máquina, con clases permanentes en días y horas a elección interesados. Enseñanza individual garantida bajo responsabilidad profesor Silva Santiago. Diploma competencia. Módico honorario. Delicias 340, 10-12 y 3-7. 16-A.

CURSO BREVE TAQUIGRAFIA cargo profesor Gutiérrez Díaz. Clases últimas horas tarde. Enseñanza garantida bajo responsabilidad profesor Silva Santiago. Diploma competencia. Módico honorario. Delicias 340, 9-12 y 3-7. 16-A.

INSTITUTO COMERCIAL DE Santiago. Agustinas 1060. Matrícula abierta; nuevos cursos; contabilidad, taquigrafía, idiomas, dactilografía; tardes funcionan únicamente cursos para señoritas. 20-A

HAGO CLASES PARTICULARES, preparatorias y labores. L. D. Catedral 1878. 15-A

INSTITUTO DE CONTABILIDAD Santo Domingo 831. Teléfono 4136. Nuevos cursos: Contabilidad, Taquigrafía, Aritmética, escritura máquina, Sección independiente para señoritas. Cursos nocturnos para empleados. A-21

PROXIMA SEMANA EMPIEZAN clases inglés y taquigrafía. Biblioteca Nacional, frente Congreso. Informes: 6-8 diariamente. 15—A.

INSTITUTO PROFESIONAL DE Señoritas, Bandera 70. Cursos peinados, masajes, estética, modas y confecciones. Cursos individuales y colectivos. Pida prospectos. 15-A.

PROFESORA PIANO, GUITARRA hace clases 15 pesos mensuales. San Francisco 761. 15-A

$ 3 MENSUALES ENSEÑANZA escritura máquina. Ricardo Santa Cruz 757. A—16

PROFESOR Y PROFESORA TAquigrafía, necesítase. Agustinas 1060.

25.—Instrumentos musicales, afines y accesorios. (Compra-venta y composturas)

VICTROLAS, GRAMOFONOS, MAquinas de coser y tejer compongo, también a domicilio. San Pablo número 2786. A—15

VICTROLAS, GRAMOFONOS, COMposturas económicas, repuestos legítimos. San Pablo 2215. 15A

VICTROLAS DE TODOS MODELOS, facilidad de pago, entrega inmediata San Pablo 2215. 15A

DISCOS DE TODAS MARCAS, LIquidamos un buen lote en bailables y cantados. San Pablo 2215. 15A

SE VENDE UN BUEN PIANO. INdependencia 1643. A—16

PIANOS COMPRO, BUENA CLASE, indicar marca, precio. Casilla 4041.

PIANO ALEMAN, CLAVIJERO bronce, vendo barato. Alameda 238.

PIANO ALEMAN VENDO OCAsión. Gálvez 565. 16—A

PIANO ALEMAN VENDO OCAsión. Gálvez 549.

GRAN AUTOPIANO FLAMANTE vendo ocasión única. Marcoleta 467. 16—A

2,000, PIANO ALEMAN, CLAVIJEro bronce, flamante. San Ignacio 169.

PIANO OCASION ESTUDIO REAlizo perfectado estado. Nueva York 63, 2.o piso.

PIANO ALEMAN VENDO DE Ocasión. San Isidro 127.

PIANO ALEMAN POCO USO VENdo. Santo Domingo 592.

ALBUM PARA DISCOS, AGUJAS especiales, tono fuerte, recibió. San Pablo 2215. 15-A

GRAMOFONO CON 30 DISCOS vendo ocasión. Avenida Matta 2. 15-A

SE VENDE UN PIANO DE ESTUdio. San Diego 2016. 15-A

VICTROLA VICTOR N.o 16, DIScos importados vendo de ocasión.— Independencia 1432. 18—A.

PIANO ALEMAN TRES PEDALES poco uso véndese. Santo Domingo 2317. 16—A.

PIANO CLAVIJERO BRONCE, ESpejo y consolas doradas, vendo. Jofré 330. 16-A.

PIANO SCHIEDMAYER, AMOBLAdo salón tapiz rosa, alfombra y cortina en perfecto estado, vendo. Carmen 115. 16-A.

$ PESOS DISCOS VICTROLA, Bandera 191. 17-A

VENDO PIANO ESTUDIO $ 400 Recoleta 969. 16—A

PIANO GAZEMAN, RICA CLASE Fenrich, 88 notas, véndese ocasión Santos Dumont 482. 16—A.

PIANO ALEMAN MODERNO véndese ocasión. Cochrane 181. 16—A.

VENDO VICTROLA VICTOR, FLAmante y discos baratísimos. Carreras 415. 15-A

PIANO ESTUDIO VENDO OCAsión, 550 pesos. Serrano 377. A—16

26.—Libros y estampillas. (Compra y venta)

LIBROS COMPRO. SAN DIEGO 105. M-8

LA BOLSA FILATElica, G. Jarrit-Lacombe, filatelista experto. Bandera N.o 131. Casilla 3831. ¡Filatelistas! Suscríbanse gratuitamente a nuestra lista mensual de ocasiones con regalos! ¡¡Visíteme!! ¡Escríbame! 17-A.

COMPRO: LIBROS, REVISTAS, EStampillas. San Diego 129. 17-A.

TRATADO DE FARMACIA POR MIranda compro de ocasión. Independencia 580. 19-A.

27.—Medicinas y farmacias

SIFILIS, GONORREA, IMPOTENcia. Consultas gratuitas, 1 a 5. Nocturna 8 a 10. Rayos violeta. Clínica doctor Cifuentes. Santo Domingo N.o 1958. 16-Ab.

CANOSOS: NO BOTEN PLATA comprando tinturas desconocidas. Compren la Tintura Vegetal Herz que se vende en Angamos 275 y que pueden probarla antes de comprar. 25—A.

ENFERMOS, PERSONAS AGOTAdas física, mentalmente, nerviosas, neurasténicas, cansancio cerebral anemia, raquitismo, impotencia, insomnios. El mejor tónico CEREBROL. Base: fierro, fósforo. A—24

28.—Materiales de construcción. (Compra y venta)

EXCUSADOS COMPLETOS O ACcesorios, cañerías, fierro liso, canales, cañones, caballetes, realizamos. Chacabuco 34. A—15

ADOBES VENDE BARATO "POblación Tobar". Delicias 4505, esquina Amengual. 15-A

PINO OREGON, SOBRE BARATO véndese vigas, pilares, soleras, tijerales armados, todas dimensiones, liquídase por no necesitarse. Salvador 1920, por Irarrázaval. 16-A.

INDUSTRIALES, CONSTRUCTOres: Realizamos grandes cantidades fierro y acero todas dimensiones, precios los más bajos de plaza. Mercería Gran Bretaña. Avenida Matta 1070. 17-A.

CARROCEROS: POR CUENTA DE fábrica vendemos 500 ejes y resortes importados a precios irrisorios. Mercería Gran Bretaña. Avenida Matta 1070. 17-A.

PINTORES Y CONTRATISTAS. Aceites finísimos y pinturas de las mejores marcas a precios sin competencia. Mercería Gran Bretaña. Avenida Matta 1070. 17-A.

LADRILLOS DE MURALLA BIEN cocido necesito. Dirigirse, edificio Díaz N.o 108, de 11 y media a 12. 15-A

$ 150 VENDENSE TABLONES, VIgas machinales, caballos, corchos, etc. Andes 2968. 16—A.

VENDO BARATISIMO PLANCHAS zinc blanco, negro acanalado, puertas, cortinas metálicas, 40 quintales alambre estirado para pasto. San Pablo 2055. 15—A.

RIELES, VIGAS, FIERRO PARA construcciones vende Sotomayor 41. 15—A.

COMPRO ADOBES Y LADRILLOS Riquelme 620. 15—A

COMPRO 50 PLANCHAS DE ZINC. de ocasión. Nueva York 47, Oficina J. A—16

VENDO DOS ESCALERAS DE 9 metros para pintores y un lote de maderas usadas, en Avenida Roble 565.

PLANCHA PARA TECHO, DE FIErro galvanizado necesito; dar precio y medida. Santa Rosa 295.

CONTRATISTA PINTOR: VENDO dos escaleras largas, pino. Providencia 1170. A—16

LADRILLOS, MURALLA FISCAles ofrezco. Casilla 3810. 16—A

VENDO SIERRA HUINCHA INdependencia 2636. De 1 a 3 P. M. A-16

VENDO BUENA MAQUINA PICAdora tabaco o forraje. San Francisco 122. 17—A

DINAMO ALUMBRADO CON TAblero distribución, vendemos. Gálvez 1043. 22—A

$ 275 VENDESE OCASION MAQUIna aparadora izquierda. Tratar: Julio Bañados N.o 420. 16-A.

SE VENDE UN TALADRO MECAnico, de ocasión. Nataniel 221.

CAJA REGISTRADORA, TIPO ECOnómico, casi sin uso véndese facilidades pago. Huérfanos 1059, of. 10.

REVOLVEDORA VENDO $ 800. — Andes 2235. 16—A

30. — Muebles. (Compra-venta y composturas)

MUEBLERIA "LA MODERNA" Compro y vendo toda clase de muebles.— Compro menajes de casa. San Diego 372. Ab-15

COMPRO MENAJES Y MUEBLES usados. San Diego 265. 1.o Mayo

COMPRAMOS MUEBLES, CATRES y colchones usados. Vamos a domicilio. Castro 528. 8—M.

POR AUSENTARSE VENDENSE muebles dormitorio, comedor. Copiapó 755. 17—A

REGALO RICO APARADOR, ANTIguo, tallado por $ 425. Castro 528. 18-A.

2 APARADORES IMPORTADOS de caoba, un amoblado salón de jacarandá y muchos otros útiles casa, véndense. Gálvez 216. 15—A

OCASION, CATRES CON BRONCE véndense. Maestranza 849. 15-A.

VENDO ALFOMBRA TRIPLE CORtada. Jofré 458. 16A

MUEBLES DORMITORIOS, COMEdores, salones, escritorios, variedad estilos y especialidad en coloniales. Precios bajísimos. Grandes facilidades de pago con entrega inmediata. Especialidad sillas desde 100 pesos docena. Venga consultarse Fábrica Nacional de Muebles. Serrano 398. Mayo 13

MUEBLES: OFRECEMOS, CUALquier estilo. Precios muy ventajosos. Entrega inmediata, grandes facilidades de pago. Consulte nuestras condiciones. Fábrica Sociedad Nacional de Muebles y Maderas, Copiapó 1060, entre Prat y San Diego. 23A

ES UD. AMIGO DE LA EQUITACION?

¿Desea adquirir un hermoso caballo de silla? Lea los avisos económicos que publicará este diario durante la semana en curso.

VENDO PUERTAS VENTANAS, con reja fierro, mampara y puerta calle, Santa Rosa 806. 16—A

TRES REJAS FIERRO PARA VENtana, altura alrededor dos metros, cómpranse con o sin ventana. San Diego 198.

TEJAS Y VIGUETAS ALAMO, vendo. Rosal 350 (al fondo). 16-A

VENDO ZINC SALVADO INCENDIO $ 0.50 pie, puertas medio cuerpo y puerta fierro para bóveda. Monjitas 753.

CORTINAS FIERRO 2.50x4, 3x4 puertas calle, ventana, vitrina, maderas, piedra volón vendo barato. Compañía 1034. 16-A.

VENDO LINDAS MAMPARAS, puertas para oficinas, mesón, estantería chica. Delicias 3429.

VENDO MATERIALES PARA construcciones. Verlos en Gálvez 142.

VENDO ZINC BLANCO, NEGRO. Concepción 809.

29.— Máquinas, motores, afines y accesorios (Compra venta y composturas)

MAQUINAS ESCRIBIR, CALCUlar sumar grandes ocasiones. Calle Nueva York 58. Mayo 5.

MAQUINA DE ESCRIBIR VENDO precio $ 100. Calle Nueva York 58. Edificio Ariztía. Mayo 5.

MAQUINAS DE ESCRIBIR DE ocasión, vendo. Calle Nueva York 58. Mayo 5.

COMPOSTURA MAQUINA ESCRIbir especialista, ex-talleres Continental. Nueva York 58. Mayo 5.

VENDO MAQUINA CORONA, NUEvo modelo flamante 350 pesos. — Bandera 321. 15-A

MAQUINA DE LAVAR N.o 2, muy poco uso se vende de ocasión. Verla de 2 a 4 en Ejército 67. 15—A.

LITOGRAFIA, MAQUINARIA COMpleta funcionando, vendo. Gay 2714. 15-A.

MAQUINA AUTOMATICA AFILAR cuchillos, transmisiones descansos, poleas, correas, tornillo mecánico, engranaje, vende San Diego 482. 18A

MAQUINA RECOGEDORA DE Llantas, fuelle grande, tornillo vendo. Artesanos 983, esquina Independencia. 15-A

VENDO CUNA DE BRONCE, ...es dormitorio, estilo co... ...tros. Rosas 2046.

VENDO BILLARES CASI NUEVO mampara dos hojas, cocina ... platos. Copiapó 1472.

COMPRO CATRES USADOS ...rro acanalado o liso. Vicuña ...kenna 456.

MUEBLES SALON-ESCRITO... dormitorio, véndese barato. ... 230.

PELUQUEROS: ELEGANTES ...llones vendo, un espejo. San...

BILLAR BRUNSWICK 1|2 ... vendo de ocasión. Dieciocho ...

POR VIAJE VENDO BUENOS MUE...bles de dormitorio. Gálvez ...

$ 290 VENDESE LINDO AMOBLA...do salón, 90 pesos diván. ...

AMOBLADO SALON, AUTOPIA... completamente nuevos, escritorio ... cina roble americano ... amoblado comedor Luis XVI ... ba, muebles "Dagoberto", ... llones y sillas "Imperio", ... véndese de ocasión, Huérfanos ...

VENDO LINDO ESPEJO ... miento 3 metros 21 de Mayo ...

¡¡REGALO!! DOS CATRES, ... miers, 90 pesos, Arturo Prat ...

VIAJE URGENTE VENDO: ... salón dorado curvo, Luis XVI ... portado (costó 5,000) 3,000, ... piano americano (sin uso) ... 12,000, 7,000; alfombra, espejo, ... trola, cuadros, lámparas eléc... lindo dormitorio marquetería, ... ce, costó 2,800, 1,900, ... nogal 700, par catres bronce ... colchones, juego comedor, ... rio, caja fondos. Todo bara... San Ignacio 169.

DE OCASION SE VENDEN ... billares. Chiloé 2528.

VENDO BARATISIMO ROPE... peinadores, cómodas, veladores, ... radores, trinches, pasajeros, ... bras, catres, estantes libros, ... torios, cortinajes, sofáes, ... tapizados, archivadores, cocinas ... nómicas, máquina Singer y ... simos otros muebles. San ... 106.

VENDO BILLARES CASI NUEVO mampara, dos hojas, cocina ... platos. Copiapó 1472.

VENDO MUEBLES COMEDOR ... taniel 180.

PARAGÜERO, CATRES ... bronce, colchón, vendo ocasión ... Filomena 80.

JUEGUITO COMEDOR, ... amoblado felpa granate, ropero ... espejo, vendo muy barato. ... yor 833.

VENDENSE BARATOS JUE... de comedores, en roble. ... 749.

31.—Notificaciones comerciales

CALLE SAN PABLO N.o 23... biendo comprado el negocio ... señora Rosa Castillo v. de ... no respondo por ninguna cuenta ... sado tres días.— Alberto ... G. Abril 12 de 1926.

COMERCIANTES: AVISO QUE ... comprado el negocio El ... San Pablo 2374, y no respondo ... cuentas dentro de tres días. ... vo dueño.

BATALLON DE TREN N.o ... Entrega del Comando. — ... efectuarse la entrega del ... de Tren N.o 3, este Comando ... ga a los señores comerciantes ... tengan cuentas pendientes, ... van presentarlas antes del ... 16 del presente a la Administra... de Caja del Batallón. — ... 4 de Abril de 1926.

HABIENDOSE EXTRAVIADO ... libreta de ahorro N.o ... Edelmira Belastrime, queda ... sin ningún valor por haberse ... el aviso correspondiente a la ... nistración de la Caja de Ahorros ... Santiago

HABIENDOSE EXTRAVIADO ... libreta N.o 1569, de la Caja de ... rros Morcado, queda sin efecto ... haberse dado el aviso correspon... te.

33.—Oficios, locales y ... ges (Ofrecidos y buscados)

BOXES $ 40 Y 60, EN BENAVENTE arriéndanse, Tratar: Benavente ...

ARRENDAMOS OFICINA, ... muy central. Huérfanos 1059 ... 2.o N.o 23.

ARRIENDASE EN $ 150 ... tado local para negocio, con ... zas más, y buen patio. ... 863.

NECESITO LOCAL PARA ... cio, barrio Providencia o Ñuñoa ... siblemente con quinta. ... Compañía 2299.

T A T O   Q U I E R E   U N   J U G U E T E

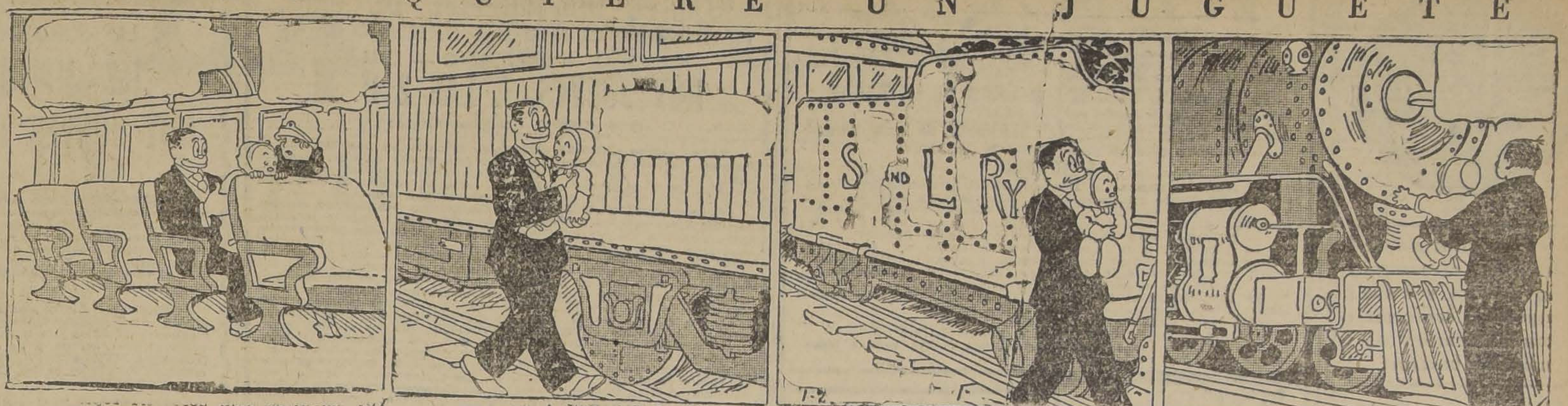

[illegible] DIEZ [illegible] VOY A DAR UNA VUELTA CON TATO.
—TEN CUIDADO DE QUE NO TE PASE NADA.

—VAMOS A ECHARLE UN VISTAZO A LA MAQUINA.

—¿QUE TE PARECE EL JUGUETITO?

—NO, NO TE LA PUEDES [illegible] A LA CASA.

CASA ARRIENDO NEGOCIO auto 70 pesos; otra. Cho- 172. 16—A.

ENDASE LOCALES PARA ar carruajes o para industria. Cuevas 1160. Tratar de 5 1|2 1|2 P. M. A-15

ACEN EXTENSO, COMER- acreditadísimo. Casitas Maestranza 209. A—16

COCHRANE 1011, ESQUINA elegante, diez piezas. 16—A

ARRIENDO, AUTOS, 20 gón. amplio local, abundancia 10 de Julio 103. 17-A

PEQUEÑA, O DEPARTAMEN dependencias, central, para se arrienda. Dirigirse: casilla 2409.

ENDO LOCAL. ROSA 1326. 16-A.

ESPACIOSO ARRIENDASE Catedral 1559.

QUERIA BIEN INSTALADA. por no ser del ramo. — Encalada 2802. 16—A

ENDO LOCAL PARA NEGO. Blanco Encalada esquina Echau Tratar: Domeyko 2284.

LOCAL PARA CARNI- actualmente ocupado. Gar- Reyes 992. Tratar 974.

SITO SITIO GALPON CUATRO Diez de Julio 839. 17-A

STRIALES, COMERCIANTES casa con almacén. San Pa- 2271. 17-A.

ENDO LOCAL PARA NEGO- departamentos. Alonso 1044, entre San Diego y Ar- Prat.

ENDASE ALMACEN ESQUI- Rosas 2005. Llaves: Brasil 702. 17-A

—Operarios para fábri- talleres, etc. (Pedidos y ofrecidos)

Tipógrafos

NISTA DE PEDAL NECESI- Prat 1951. A-15

NISTA DE PEDAL NECESI- Maestranza 6.

GRAFO COMPETENTE NECE- Imprenta Chile. Morandé 767.

Carpinteros y mueblistas

PINTEROS SE NECESITAN EN Díaz 55. 15-A

BLISTAS NECESITO. ARGO- 316. 16—A.

PINTERO Y ALBAÑIL PARA jo en Peñaflor, se necesita. Olivares 1464. 15-A.

SITO CARPINTERO. COM- N.o 1340.

SITO CARPINTEROS. 21 DE 338. (Municipalidad).

PINTERO MUEBLISTA PARA muebles necesito. Presentarse despador, Arturo Prat 190.

STRO MUEBLISTA PARA JE- taller competente se precisa, sueldo. Mapocho 1509.

PINTEROS!! COMPETENTES lava-platos, trabajos vendido.— 5.

SITO CARPINTERO Y OFI- de albañil. San Pablo 2055.

stres, costureras y modistas

URERA COMPETENTE PARA as necesítase. San Pablo 1414. 15—A.

SITO BUENAS AYUDANTAS tas, Sotomayor 23. 15—A

ARIOS OBRA GRANDE Y com. rera necesita Sastrería Lozano. Antonio 493. 16A

SITANSE BUENOS OPERA- sastres obra grande. Moneda 16A

URERAS Y APRENDIZAS fábrica camisas Carmen A-15

ALES SASTRES DE OBRAS y chicas, necesitamos con Ahumada 78-82. A-16

ADOR SASTRE JOVEN, ofré- como ayudante. Nataniel 726, 16-A.

AS PANTALONERAS CON necesito. Sastrería Lozano, Antonio 493. 16—A.

URERA COMPETENTE TRA- necesito. Almirante Ba- 15—A.

URERAS SASTRE Y APREN- necesito. Arturo Prat 1411. Casa 17-A

SITO BUENA COSTURERA sastre Merced 577. A-15

NECESITA UNA COSTURERA Calle Castro N.o 40.

NECESITAN BUENAS VESTO- Sastrería Americana. Delicias

URERAS SEPAN LA MODA, empleados todo servicio. puer- necesita. Arturo Prat 16.

ERAS NECESITO. SAN 1315.

SITO BUENOS VESTONEROS. Merced 773. 16-A.

URERAS MODISTAS, NECE- San Diego 333.

SITASE BUENOS OPERARIOS grande. Moneda 867. 16A

ERA NECESITO, COMPE- trajes para señoritas, para meses. — Dieciocho 481.

SITA COSTURERA SAS- Arauco 1140.

COMPOSTURERAS DE Merced 421.

ANTE VESTONERA NECE- anos 2650.

COMPOSTURERA NECESI- Echaurren 10. 16-A.

VESTONERA, SEPA Gorbea 2517. Ca-

AYUDANTA VESTONE- 60. Casa 9.

AYUDANTAS VESTONE- San Diego 929, casi-

APRENDIZA SASTRE, ADELANtada, necesito. Marina de Gaete 849 casa 17.

NECESITO BUENAS AYUDANTAS vestones. Pago bien. Eyzaguirre 1040.

Zapateros

BUENOS CORTADORES DE CUERO, necesitamos. Carmen 1477. 15—A

CORTADORES DE CUERO NECEsitamos. Rosas 3225. 15A

APARADORAS SE NECESITAN. Fábrica de Calzado. Independencia 335. A-15

APARADORAS Y ARMADORES DE calzado Black, para fuera de Santiago necesito. Esmeralda 770. 16-A

FABRICA DE CALZADO, SE NEcesitan un rellenador de corcho fijador de plantas y cortadores de cuero. Lira 965. A-16

APARADORA NECESITO; TRAER muestra. Botería Escalante. Compañía 1999. 15—A.

ZAPATERO COMPOSTURERO SE necesita. Merced 380.

ZAPATERO COMPOSTURERO. — Amunátegui 82.

ZAPATERO COMPOSTURERO NEcesito. Rosas 1762. 16-A

ZAPATERO PLANTILLERO NECEsito. Unión Americana 602.

20 ZAPATEROS BLACK DE PALO, necesito. Brasil 31.

ZAPATERO, PLANTILLEROS, SEpan taco, suela medidas, preciso. Santa Rosa 78.

Oficios varios

SE NECESITAN GOTICOS, MADRID 1333. 15-A.

NECESITO BUENOS MARQUEROS y fileteadores. Vidriería Giraudo, Valparaíso. 19—A.

RECOGEDORES DE FIERRO NEcesito. B. Guerrero 34. 15-A.

SOMBRERERO COMPETENTE sombreros señoras. Trabajo permanente. Necesito. Delicias 275. 15A

NECESITO OPERARIAS ETIQUEtadoras y lavadoras para fábrica de champaña. Avenida Las Quintas. A—17

OFICIAL TAPICERO ENTENDIDO en automóviles, necesito. Gay 2125.

PREPARADORA COMPETENTE sombreros señoras necesito. Marcoleta 462. A—16

DORADORAS A FUEGO, COMPEtentes necesitamos. San Pablo 1536 A—17

NECESITO TONELERO. SAN LUIS de Francia N.o 1572.

BUENOS PULIDORES EN BRONce y limadores, necesito. Gálvez 1307. 16—A

TAPICERO NECESITO. HUEMUL 482. 16—A

MAQUINISTA COMPETENTE PAra máquina concretadora necesito dirigirse: Edificio Díaz 108, de 11 1|2 a 12.

NECESITO MAESTRO HOJALATEro, competente. Nataniel 221.

PULIDORES NECESITA FUNDIción, Avenida Salvador 1046.

NECESITO TODAS LAS OPERArias de impermeables. Delicias 2456; operarias que sepan hacer abrigos de hombre, grandes y chicos. Delicias 2456.

NECESITO RUEDERO, CARROCEro. San Francisco 870. 17-A.

NECESITO MAJADOR CARROCEro, Arturo Prat 1824.

BUENA OPERARIA EN PIELES necesito, pago bien. Santo Domingo 576. 16-A

PREPARADORA SOMBREROS SEñora necesito. Pasaje Balmaceda 22. 15-A

SE NECESITAN BUENOS HOJAlateros para obra de banco. Dirigirse: Lira 513. 16-A.

OPERARIOS COMPETENTES EN impermeables, sepan engomar, necesito 50. Pago hasta $ 15. Benavente 308. 16-A.

SE NECESITAN OPERARIAS COMpetentes para bobinar hilo para fabricación. Tratar: Avenida Tocornal N.o 3182, esquina Macul. 16-A.

PELETERAS COMPETENTES, SE paga 10 pesos por día. Maquinista o aprendiza que conozca el manejo de máquina para pieles se necesitan 10 de Julio 475. 15—A.

NECESITO OFICIAL TINTORERO Arcadia 124 Llano Subercaseaux. 15—A.

CAJEROS Y PINTORES CARROceros, competentes necesitamos. San Diego N.o 1008. 15-A.

NECESITAMOS PANADEROS: BAScuñán Guerrero 1085. 15-A

35.—Oficios y servicios diversos. (Pedidos y ofrecidos)

Chauffeurs

CHOFER NECESITO QUE SEA muy competente, con carnet para toda marca; presentarse con informes de donde estuvo últimamente ocupado. Catedral 2395. 16—A.

OFREZCOME CHAUFFEUR EXtranjero recién llegado, sin pretensiones. Vicuña Mackenna 456. 16—A.

CHAUFFEUR COMPETENTE ME ofrezco con recomendaciones. Escribi- Correo N.o 2. S. Duarte.

CHAUFFEUR PARTICULAR, REcomendado, necesito. San Diego 206.

Peluqueros

$ 500 A PELUQUERO O PELUQUEra de señoras competente. L. Eve. Cóndell 162, Valparaíso. A-16

NECESITO PELUQUERO URGENTE Castro 596. 16-A

APRENDIZ PELUQUERO SABE algo, ofrécese practicar gratis. — Saavedra. Dardignac 227.

PEINADORA COMPETENTE NEcesito. Delicias 2791. 16—A

PEINADORA COMPETENTE NEcesito Alameda 2791.

PELUQUERO NECESITO. SAN Francisco 1072.

Cocineras

COCINERA JOVEN NECESITO. Cocinería Ecuador. San Pablo 1964. 16—A.

AYUDANTE DE COCINA SE NEcesita, Delicias 3129. 15—A

NECESITO COCINERA. SAZIE 2373. 16-A

NECESITASE BUENA COCINERA. Esperanza 567. A-15

SE NECESITA BUENA COCINEra. San Pablo 1360, altos. 16—A.

AYUDANTA COCINA Y NIÑO NEcesito. Coquimbo 1170. 15-A.

COCINERA Y MOZO NECESITO Merced 258, de 2 a 4. 15A

COCINERAS DE MANO NECESITO varias. Bandera 339. 15-A

BUENA COCINERA PARA PENsión y niño necesito. Catedral 1878. A-15

COCINERA RECOMENDADA NEcesito. Claras 683. 15—A.

NECESITO COCINERA Y NIÑA para las mesas. Blanco Encalada 2121. 16—A.

[illegible] BUENA COCINERA para poca familia, sueldo $ 60, en Catedral 2040. 16—A.

COCINERA CON RECOMENDAciones, sueldo ochenta pesos, necesítase. Alameda 151. 16-A.

COCINERA NECESITO PRONTO. Bascuñán 383. 15-A

NECESITO AYUDANTA COCINA. Mercado Laiseca 14. 16-A

EMPLEADA SEPA COCINA NECEsito. Angamos 367. A—16

SE NECESITA UNA COCINERA Con recomendaciones. Molina 1293. A—16

EMPLEADA PARA LA COCINA necesito; buen sueldo. Av. Cañas N.o 1673, Ñuñoa. A—16

SE NECESITA SEÑORA QUE SEpa atender la cocina, para Restaurant. Merced 856. A—16

COCINERA NECESITA MATRIMOnio solo. Prat 151.

EMPLEADA PARA LA COCINA con informes necesito. Huérfanos N.o 2478. A—16

AYUDANTA DE COCINA NECESIto. Santo Domingo 1089.

COCINERA Y NIÑA DE MANO NEcesítanse casa extranjera. Ejército N.o 691.

NECESITO COCINERA. SUELDO $ 60. Sazié 2469. 16—A

COCINERA JOVEN NECESITO. — San Francisco 934. 16—A

COCINERA PARA CINCO PERSOnas necesita Santo Domingo 2008.

¡COCINERAS!! SUELDOS EXCElentes, niñeras, competentes, 70 pesos; niñas todo servicio casas extranjeras, de mano también, con guaguas, o niñitas grandes, acudan toda servidumbre recomendada mejor agencia. — Arturo Prat 16.

SUPLENTE PARA COCINA NECEsito, Puente 828.

NECESITO COCINERA QUE SEPA su oficio. Moneda 1312. 16—A

COCINERA SIN NIÑOS PARA tres personas necesítase. Cumming 381. 17-A

COCINERA Y OTROS QUEHACEres necesito. Gálvez 59.

COCINERA PARA PENSION. Delicias 3059.

NIÑA PARA LA COCINA NECEsito urgente. Mapocho 4632. 16-A

NECESITO COCINERA Y NIÑERA. Mapocho 884.

Lavanderas

SE PRECISA BUENAS PLANCHAdoras de tintorería. Victoria 735. 15-A.

APLANCHADORAS SE NECESITAN Gorbea 2536. A—17

LAVANDERA PUERTAS ADENTRO necesito. Av. Cañas 1673, Ñuñoa. A—16

NECESITO BUENA LAVANDERA. por tareas. Cueto 729.

LAVANDERA PARA FAMILIA EN casa, necesito. Marcoleta 368.

LAVANDERA RECOMENDADA necisito para ropa de familia. San Antonio 214. 16-A.

LAVANDERA, CON RECOMENDAción, se necesita. Delicias 1435.

Mozos

MOZO SE NECESITA. DELICIAS 3129. 15—A

MOZO 17 AÑOS, CON RECOMENDAciones necesítase. Agustinas 1058. 15A

MOZO 15 A 16 AÑOS PARA CASA de comercio necesito, Pasaje Balmaceda 22. 15A

NECESITO MOZOS. SAN DIEGO 117. 15-A.

MOZO PARA BODEGA, SE NECEsita. Tratar: Lastra 635, de 7 a 8 P. M., por Recoleta.

MOZO PARA CASA PARTICULAR, con recomendaciones, necesito. Catedral 1490. 16-A

MOZO RECOMENDADO PARTICUlar, comedor, necesito San Diego 206.

Niños

NIÑO PARA EL ASEO NECESITO, con buenos informes. 21 de Mayo 580. 15—A

MUCHACHO NECESITO, PARA aseo y mandados de oficina. Teatinos 86. A-15

NECESITO NIÑOS, ALDUNATE 1297. 16-A

NIÑO PARA MANDADOS NECESIto, Matta 1132. 16-A

NECESITO NIÑOS TELEGRAFO Nacional, no más 13 años, sepán leer y escribir. Bandera 75.

NIÑO MOZO OFICINA NECESITO, 40 pesos mensuales. Agustinas número 1032 A.

NIÑO PARA MANDADOS NECESItase. Echaurren 216.

NIÑO 13 AÑOS SIN VICIO PARA aseo y riego necesito; tener recomendación, cama adentro, casa y comida. Maruri 812, casa quinta. A—16

NIÑO PARA MANDADOS, DE 13 a 15 años, se necesita. Claras 14.

MUCHACHO DE 16 A 20 AÑOS, para mozo necesítase. Calle Enrique Concha N.o 14. De 12 a 2 P. M. A—17

NECESITO NIÑOS DE QUINCE años para trabajo fácil. Juan Vicuña 1437.

NIÑO PARA MOZO, NECESITO. Botica Catedral 2302.

NIÑO DOCE AÑOS NECESITO PAra mandado. Ávila 628.

NECESITO NIÑO PARA LOS MANdados. Pasaje Matte 28. 17-A.

NIÑOS PARA EL ASEO Y REPARto necesita. Teatro Calón.

NECESITO NIÑOS PARA VENDER dulces, sueldo, comisión y comida. Madrid 1280.

MUCHACHO HASTA 14 AÑOS PAra mandados necesito. Merced 824.

MUCHACHO NECESITO, CARNIcería. Prat 1375.

NECESITO NIÑO PARA MANDAdos oficina, con referencias. Lira 708.

Oficios y servicios varios

NECESITO REPARTIDOR CON Carnet. Eyzaguirre 1124. 15A

NIÑERA DE 14 A 16 AÑOS, CON recomendaciones, se necesita en la Avenida Recoleta 983. 15-A.

NIÑA PARA CUIDAR GUAGUA necesita familia extranjera. Calle Coquimbo 772, al llegar a San Francisco. 15-A

SIRVIENTA NECESITAMOS. SAma 1094, casa A. 15—A.

SEÑORA OFRECESE PARA ATENder casa caballero solo.—María, San Diego 1546-24. 15—A.

SE NECESITA DOS EMPLEADAS. Miraflores 249. 15-A.

NIÑA AYUDAR QUEHACERES CAsa necesito. San Martín 832. 16-A.

REPARTIDOR DE PAN HONRADO preciso. Rivera 1902. 15-A.

NECESITO DOS EMPLEADAS Piezas y cocinera competentes para hotel recomendadas, puertas adentro. — Merced 766. 16A

NECESITO MUY BUENA EMPLEAda de mano, Ahumada 47. 15A

NECESITO MOLINERO SEGUNDO. Julio Valenzuela, Rancagua. A—19

EMPLEADA PARA TODO SERVIcio de dos personas, se necesita. Rosal 374. A—16

NECESITO UNA EMPLEADA. Huemul 1359. A—16

ME OFREZCO COMO MAYORDOMO de Lechería de fundo entiendo en ganado. Dirección: Maturana 553. I. C. S.

14
Abril
1926

Respuestas a nuestros lectores

N.o
1,136

LAS PERSONAS, CUYAS CONSULTAS NO APAREZCAN RESUELTAS EN EL DIARIO, SERAN ATENDIDAS PERSONALMENTE POR EL REDACTOR DE LA SECCION LOS DIAS LUNES, MIERCOLES Y VIERNES, DE 5 A 5 1|2 DE LA TARDE.

LA BELLEZA

Aída. — Santiago.

He encontrado en mi album de poesías, una que se titula "La Belleza", cuyo autor no se menciona al final de ella, por eso le ruego al señor Redactor me haga el favor de indicármelo. Empieza su composición con los siguientes versos:

Quiero amarlas a todas. La (belleza
No tiene, ni tendrá país, ni ra- (za
No elige un tipo y los demás re- (chaza
Ni se mide con reglas su pureza.)

Próbida dor doquier naturaleza
Nos la presenta con diversa tra- (za;
Y así la tierra con el cielo enlaza,
Porque todo lo bello en Dios em- (pieza.

Del norte frío la nevada rubia
La doncella que al sol del medio- (día
Su sangre inflama y su semblan- (te dora,

La dulce indiana y la odalisca (nubia
Mi amor recibirán, que el alma (mía
Do encuentra la hermosura allí (la adora.

La composición a que usted se refiere, señorita, es de un poeta peruano, llamado Constantino Carrasco que en esa clase de composiciones adquirió gran importancia.

LENGUAJE DE LAS FLORES

Aficionado. — Santiago.

He oído que a las flores se le atribuye un lenguaje, y así cada una de ellas tiene un significado distinto.

Desearía saber lo que significan los nombres de las siguientes flores:

Acacias, azucenas, botón de oro camelia, campánulas, cedrón, copihues, claveles, clavelinas y dalias.

En realidad, vulgarmente, se habla del lenguaje de las flores y se atribuye a cada una de ellas un significado diverso.

Siguiendo el orden que usted indica daremos la representación de las flores mencionadas.

Academia: amor puro; azucena, virtud y castidad; botón de oro: eres mi ideal; camelia, cariño y prudencia; campánulas, llamado amistoso; cedrón, lealtad eterna; copihues, nobleza pasional; claveles, duda, inseguridad y deseos; clavelinas, pretensiosidad y por última dalias significa quiero obsequiarte.

CONTRA LAS ARRUGAS

Interesada. — Santiago.

Sería su muy agradecida señor si usted se dignara darme remedio fácil de prepararlo y que sea eficaz contra las arrugas de la cara, que aun cuando no soy demasiado vieja se ha aparecido una buena cantidad.

Espero su contestación en la sección de "Preguntas y Respuestas de "La Nación", lo más pronto le sea posible.

Prepare usted una pomada con los siguientes elementos:

Aceite almendras dulces, 20 gramos.
Lanolina, 30 gramos
Tanino, 0.50 cents.

Con esta pomada hay que friccionarse las arrugas dos veces al día. Si usted es constante en su tratamiento muy pronto conseguirá hacerlas desaparecer.

ZENON.

JARDINERO SE NECESITA QUE trabaje algunos días por semana. Tratar: Argomedo 369, por la mañana. A—17

EMPLEADA PARA SERVICIO Sencillo, que sepa algo cocina, necesítase. Dieciocho 268. Tratar en la tarde. A—16

UN BUEN LUSTRADOR SE NECEsita en Calle New York 15. A—16

NIÑA DE MANO SEPA SERVIR mesas, necesito, 80 pesos mensuales (Pensión). San Diego 219. (Altos) A—16

TRABAJADOR, SEPA ALGO ALbañilería, necesítase. San Francisco 80.

EMPLEADA NECESITO. LACUNZA 1419. 16—A

EMPLEADA JOVEN, ASEADA, PAra comedor y piezas, necesito. Sueldo 60 pesos. Andrés Bello 651.

EMPLEADA RECOMENDADA NEcesita señora extranjera. Merced 180. 16—A

NECESITO EMPLEADO O EMpleada activo y competente en oficina Sastrería Merced 773. 16-A

NECESITO LIMPIADOR VIDRIOS. $ 5 diario con almuerzo. San Isidro 228.

EMPLEADA PARA EL CAMPO, para persona sola, con o sin niño. Providencia 2429.

JOVEN DE 16 AÑOS, PARA ASEO bodega, necesito Marcoleta 368.

PINTOR DE LETRAS NECESITO, a día. Eyzaguirre N.o 740.

SIRVIENTE DE MANO, NECESIta matrimonio solo, extranjero. — Presentarse entre 10-2 en Providencia, José Tocornal 67. 16—A

NECESITO UN CARRETELERO con su carnet y certificados. Tratar: Sazié 2018. De 12 a 1 1|2.

NECESITO CARGADOR POR MES. A. Prat 1670.

EMPLEADA SERIA NECESITO para dos personas, buen sueldo. Lira 311. 16-A.

EMPLEADAS NECESITO. ECHAUrren 87. 17-A.

NECESITO APRENDIZA. BULNES 268. 16-A.

SE NECESITA NIÑA PARA LA mano, en casa extranjera. Vicuña Mackenna 680. 17-A.

EMPLEADA PARA LAS PIEZAS corta familia, necesita. Gálvez 721. 16-A.

NECESITO PERSONA SEPA SAcar leche. Almirante Barroso 756.

EMPLEADO CON RECOMENDAción, para sucursal de lavandería, necesito. Delicias 133.

JOVEN ENTENDIDA EN CARNIcería. Brasil 92.

NECESITO EMPLEADA TODO servicio, formal, con buenas recomendaciones. Bilbao 64. 17—A

OFICINA BRASIL 22: SUELDOS 50 a 120 pesos, necesito cocineras, niñeras, muchachas todo servicio para negocio, casas particulares.

BARNIZADOR NECESITO. CAMPO Marte 225.

NECESITO CABALLERIZO, DARdignac 145, panadería.

NECESITO NIÑA PARA AYUDAR quehaceres de casa, con recomendaciones, buen sueldo en calle Coquimbo N.o 15, esquina Vicuña Mackenna. 19A

NECESITO NIÑA QUEHACERES de casa. Libertad 419. 16-A.

NECESITO NIÑA PARA QUEHAceres de casa. Bascuñán 50.

TRABAJADORES PARA EL TENIENTE

Se necesitan con urgencia CARREROS, buenos salarios y un 85 por ciento de los trabajos a trato.

CONTRATOS INDIVIDUALES CONFORME A LA LEY 4053

INSCRIPCION y EXAMEN MEDICO, diariamente en calle AMUNATEGUI 545, entre Catedral y Santo Domingo (Señal, bandera azul).

SALIDA DE SANTIAGO, EL VIERNES 16 DEL PRESENTE.

15—A

TRABAJADORES ARRANCAR ARboles, trozarios, picadores necesito. Parque Cousiño. Dancing Park.

OFICIAL PINTOR, NECESITO. Bascuñán 1306.

NECESITO CARRETELERO REparto bodega. Toesca 2525.

NIÑA PARA LAS MESAS. BRASIL 94, Pensión.

NECESITO SEÑORA SOLA PARA quehaceres y cuidar casa. Tratar después 12. Molina 615.

NECESITO PICADORES LEÑA: Toesca 2525. 16-A

NECESITO EMPLEADA PARA TOdo servicio y niña para cuidar dos niños. Delicias 2456.

NIÑA DE PIEZAS, JOVEN, RECOmendada, necesito para pensión particular; sueldo, $ 50 y gratificación. San Antonio 214. 16-A.

REPARTIDOR PARA LAS CUCHIllas de imprenta, necesito. Antiguo Taller Vaciador. Arturo Prat 596.

EMPLEADA FORMAL NECESITO. San Diego 1246.

TRABAJADORES CONCRETO, PREcísanse. Avenida Vicuña Mackenna 1080.

NECESITO MUCHACHA GRANDE. Nataniel 1618. 16-A.

CARRETELERO QUE SEPA TRAbajo de bodega, necesito San Francisco 697. 16-A.

NECESITASE NIÑA RECOMENDAda ayudar quehaceres casa. Sueldo, $ 50. Andrés Bello 307.

$ 70, NECESITO EMPLEADA PARA todo servicio, casa matrimonio solo. Tratar: de 8 a 3. Barroso 663.

LA AGENCIA SAN PABLO, DE los diarios "La Nación", y "Los Tiempos", atiende al público para recibir avisos y suscripciones en calle Martínez de Rozas N.o 2460, entre Bulnes y García Reyes, casa de reja. 15A

NECESITO UNA NIÑA PARA LAS mesas, de puertas adentro. Artesanos 841. 16.—A

NECESITO ENHUINCHADOR Y tornero. San Diego 1671. 15-A.

NECESITO NIÑA PARA COMEDOres pensión. Chiloé 2054. 15A

NECESITO EMPLEADA PARA mostrador de panadería, San Francisco 1604. 15-A

NECESITO SIRVIENTA PARA COcina. Compañía 2701. 15-A

EMPLEADO O MATRIMONIO PAra establo que sepa lechar, con recomendaciones, necesito. Manuel Rodríguez 84, 1 1|2 a 3. A-15

NECESITO EMPLEADA REGULAR edad para Hotel y cocinería. Eyzaguirre 1137. 15-A.

NECESITO SEÑORA CON RECOmendaciones, Andrés Bello 730. Interior, 45. 15-A.

NECESITASE EMPLEADA MUY formal para la cocina, regular edad, con recomendaciones, presentarse en la mañana de 9 a 11 en calle Chacabuco 423. 15-A

EMPLEADA RECOMENDADA, SE necesita, buen sueldo. Dieciocho 237. 16—A.

NECESITO MATRIMONIO PARA cuidar casa de campo, cerca de Santiago, ella para ayudar quehaceres, él queda libre para trabajar de voluntario. Tratar de 1 a 2. Maipú 953. A-18

NECESITO NIÑA PARA LA MAno. Merced 657. 16—A

NIÑERA COMPETENTE CON REcomendaciones necesito, pago buen sueldo. Tratar: San Diego esquina Alameda. 15-A.

NIÑAS SEPAN PEGAR BOTONES y presillar, necesito quince. Benavente 308. 15-A.

EMPLEADA PARA LAS PIEZAS con buenas recomendaciones para poca familia. Tratar: 1 a 4. Claras 688. 16-A.

NIÑA MANO, ASEADA, RECOmendaciones, necesito. Avenida Rosario 1016. 15—A.

SE NECESITA JOVEN ENTIENDA carnicería. Independencia 870. 15—A.

NIÑA DE 15 A 20 AÑOS PARA servicio dos personas necesito. Pago bien. García Reyes 278. 15—A.

NECESITO REPARTIDOR DE PAN Providencia 1304. 15—A

SIN SUELDO SE OFRECE ESPEcialista hortalicero, tiene medios. San Diego 1143-A. 15—A

EMPLEADA JOVEN, CUIDADO guagua necesito, Catedral N.o 2625. 15-A.

NECESITO CORTADOR DE CARne. Compañía 2701. 15-A.

EMPLEADA COMPETENTE NIÑOS y pieza con buenos informes, sueldo 70. Ejército 215. A-18

EMPLEADA PARA PIEZAS NECEsita. Santa Rosa 55. 15—A.

NECESITO COUPLETISTA Y PIAnista. Matucana 6-A. 15—A

36.—Pensión en familia

PIEZAS CON SIN PENSION, FAmilia honorable arrienda. Unión Americana 289. 15—A.

TO LET TO ENGLISH GENTLEman well furnished department. In house of chilean family, with out boarders. Providencia, Avenida Montolín 35. 15—A

CASA RESIDENCIAL DE FAMIlia honorable arriendo piezas con o sin muebles. Delicias 2528. Teléfono 4207. 15—A

FAMILIA OFRECE COMODO DEpartamento, pensión. Bulnes 30. 15—A

FAMILIA OFRECE PIEZA CALLE, departamento, pensión. Recoleta 287. 15-A.

FAMILIA EXTRANJERA ARRIENda piezas pensión caballeros honorables. Prefiérense extranjeros. Santo Domingo 1277. 15-A

CASA RESPETO PIEZA BALCON calle con pensión. Prat 187. 18-A

FAMILIA HONORABLE OFRECE piezas pensión. Prat 42. 14 A

FAMILIA HONORABLE ARRIENda espléndida habitación balcón calle, con buena comida. Serrano 9

Oberpaur

Para principio de Invierno ofrecemos en nuestra ventana especial, conforme con la situación sumamente baratos:

Céfiros para delantales, buena calidad alemán, colores indanthres, el mtr. 2.40

Viyela en lindas rayas, fabricación alemana, el mtr. 2.90

Céfiros para camisas, 80 ctm., buena clase, el mtr. 3.30

Franela para batas, también fabricación alemana, el mtr. 3.60

Franela para combinación y ropa interior en colores, tejidos, el metro 3.90

Moletón, clase especial para trajes de casa, en cuadrito, el mtr. 5.60

Compare no sólo los precios sino también las calidades!

Oberpaur

Santiago, Estado 273

Valparaíso, Condell 27

FAMILIA EXTRANJERA ARRIENDA 1.o Mayo matrimonio solo espléndida pieza calle sin muebles con pensión. Dirigirse: C. L. Correo Central. A-15

FAMILIA ARRIENDA UNA PIEZA con pensión a señorita. Brasil 158. 15A

EN CASA ALEMANA ARIENDASE 1.o dos piezas con o sin muebles cerca Brasil, también se puede dar pensión. Rosas 2037.

HONORABLE FAMILIA ARIENDA piezas ventiladas con buena pensión. Serrano 281. A—16

FAMILIA EXTRANJERA OFRECE pieza matrimonios, caballeros, con pensión. Arturo Prat 287.

EMPLEADA AYUDAR QUEHACERES de casa y sepa algo de cocina. Moneda 1899. A—16

CABALLERO Y HERMANA MAYOR solicitan dos piezas, sin muebles, con pensión, familia de respeto, sin pensionistas. Condiciones: Correo N.o 4. J. Villalón.

38—Préstamos e hipotecas

NECESITO ME PRESTEN 500 PESOS, pagaderos con 100 mensuales y el interés. Brasil 148, casa 18. 15-A

$ 80,000 Y $ 40,000 NECESITO DESPUES de Caja, garantía propiedades de renta, pago 18 por ciento de interés. Casilla 1898.

DINERO 12 o|o COLOCO HIPOTECAS propiedades. Echaurren 118. Hora: 12-2.

DOS MIL PESOS, NECESITO IMPULSAR negocio. Av. Matta 890.

37.—Permutas en general

PERMUTO CASA RENTA POR chacra o quinta. Dirigirse por carta a García Reyes 125.

39.—Propuestas

PROPUESTA PARA FLETAR MATERIALES Alameda cerca San Francisco. Dirigirse por cartas a Sección Construcción Casilla 43 D, indicando precio por carretonadas de escombros bien cargadas y arena gruesa, ripio para concreto.

40.—Profesionales

ZURCIDOS INVISIBLES: Notable zurcido japonés. Especialidad única. Especialidad en viraduras. Transformaciones perfectas. San Diego 128. Teléfono 667. No confundirlo. Se evitará molestias. Señal: letrero luminoso. 30—Mayo

ZURCIDOS INVISIBLES, VIRADURAS sobretodos, ternos. Merced 776. 15-A.

NO PAGUE HECHURAS DE TERNOS ni abrigos. cómprelos en la Ropería Andrés Bello 601, esquina Recoleta. Facilidades de pago. Mayo 7

CONDOR 1158. CASA ANTIGUA, única especialidad zurcidos invisibles. Jersey, viraduras, hechuras. Transformaciones. Mayo 13

ARQUITECTO: CONSTRUCCIONES modernas, económicas, insuperables. Casilla 1941. A—16

REMATE

Por acuerdo de los herederos de doña Dorila Carvajal de Leyton, y ante el árbitro partidor, don Luis A. Quinteros T., calle Amunátegui N.o 301, se rematará, con admisión de postores extraños, el día

15 DE ABRIL PROXIMO, A LAS 3 DE LA TARDE

el inmueble de la sucesión, signado con el

N.o 259 de la Avenida del Seminario de esta ciudad

El mínimum para las posturas será la cantidad de

$ 130,000

El precio se pagará: a) Reconociendo el comprador una deuda a favor del Banco Hipotecario de Chile, reducida actualmente a $ 16,297.45; y b) el saldo mitad al contado y mitad a seis meses plazo, con 8 por ciento de interés anual.

La propiedad se entregará un mes después del remate.

La propiedad mide aproximadamente cuatro mil seiscientos metros cuadrados con un gran frente a la Avenida del Seminario, y está situada a dos cuadras al sur de la Avenida Providencia.

Tiene servicio de carros eléctricos a la puerta.

La construcción es en forma de chalet de un piso, con subterráneo. Tiene 10 piezas, servicios, hall y galería.

Títulos en el Banco Hipotecario de Chile.

Bases y demás antecedentes, en el estudio del árbitro.

Las personas que deseen visitar la casa pueden hacerle todos los días de 3 a 6 de la tarde.

REMATE JUDICIAL

DE UN AUTOMOVIL CADILLAC LIMOUSINE MODELO 57

865 — Agustinas — 865

El Viernes 16 del presente, a las 3 P. M.

Por orden del 2.o Juzgado Civil en el juicio Mac-Iver con Silva R. VENDERE AL MEJOR POSTOR Un automóvil **CADILLAC** carrocería Limousine con amortiguadores Westinhouse, ruedas de alambre completas, accesorios y herramientas y con muy poco uso.

A la vista hoy, de 10 a 12, y de 2 a 5 P. M.,

PAGO AL CONTADO

VICTOR ARAYA L.,

Martillero de Hacienda.

41.—Prendas de vestir

ABRIGOS Y TERNOS DE OCASION de todas medidas, colores y corte de moda, vende con facilidades de pago. "La Cantábrica". Esmeralda 863, entre 21 de Mayo y San Antonio. A 24

SE RECIBEN HECHURAS Y transformaciones en trajes de señoras, sastre y fantasía. Diez de Julio 1187. 9—M

ABRIGOS Y TERNOS DE MODA, ocasión, gran surtido, facilidades de pago, vendo Ropería Andrés Bello 601, esquina Recoleta. May-9

SEÑORAS: VIAJERO REALIZA lindos paletóes de piel echarpes y s da para adornos. Serrano 222. 15—A

MANDE USTED ARREGLAR SU ropa a Bulnes 1012.

VENDO 4 TERNOS DE CABALLERO, usado. San Isidro 228.

ABRIGO PIEL VENDESE. GARCIA Reyes 457(interior altos). 16-A

42.—Personas buscadas

A JOSE APABLAZA, CONSTRUCTOR se necesita por asuntos que le interesan. Dirigirse a Carlos Pérez. Casilla 2325. A-15

43.—Profesionales pedidos y ofrecidos)

FARMACEUTICO NECESITO. LLANO Subercaseaux 98. 15-A.

FARMACEUTICA NECESITO. — Agustinas 927. 15A

FACTURERO, NECESITA DAUBE y Cía., Santiago. 15A.

44.—Remates

REMATES EJECUTA NEFTALI 2.o Arce, Delicias 3247, Casa Bersano. 15—A.

REMATE EN SAN BERNARDO.— El próximo Domingo 18, a las 2 P. M. se rematarán todos los materiales sobrantes de la Población Obrera de San Bernardo. Hay: canes de raulí, maderas de roble y álamo, alambre galvanizado del N.o 16, visagras de hierro, escuadras de fierro, tubos de cemento, tejas planas y romanas, un galpón con 146 planchas de fierro galvanizado, una carreta aperada, un caballo ensillado, etc., etc., etc. A la vista desde el Sábado de 2 a 5 P. M.—El arquitecto.

REMATE ALMACEN ABARROTES, mañana 2 tarde, calle Bellavista 399. Hay: buenas instalaciones con derecho local, vidrieras paradas, tendidas, romana 500 kilos, molinillo americano, balanzas, platillos, bronce, gran cantidad en botellas vacías, damajuanas, chuicos, variado surtido abarrotes, conservas, aceites, paquetería, artículos escritorio.—Otto Maass.—Juan Campanella Ordenes: Avenida Paz 2.

REMATE MAÑANA VIERNES DE la mercería "Cóndor", Mercaderías depositadas en Maipú 44.— Hay: 200 planchas acanaladas, una fuente soda, cantidad pernos, tornillos, visagras, pameles, llave agua, gas, tiradores, válvulas, chapas, cinceles, puntos, martillos, compás, medidores agua, descansos, bocinas, cable acero, plancha gas, eléctrica, silla, varas, perchera, cabezada, rifle, balas. Muchos artículos. Mañana más detalles.— Palma, Martillero.

45.—Rodados, accesorios y caballos. (Compra y venta)

CARRETELA BASTANTE SOLIDA con arneses y caballo de tiro, sólo vendo de ocasión. Bascuñán número 1449. 15-A

VENDO RICA BICICLETA EN perfecto estado. Tratar: San Francisco 310. A-15

VENDO CARRETELA LECHERA con tarros. Molina 1271. 15—A.

CABALLO ALAZAN NUEVO VENDO, San Francisco 1836. 15-A.

COCHE 2 RUEDAS, 7 ASIENTOS flamante, vendo ocasión. Mendoza No 602. Comuna Yungay. A—16

BICICLETA PARA NIÑO COMPRO, de ocasión; tratar: Ejército 354, de 1 a 2. 16—A

BONITO CABALLO, TIRO SOLO Y acompañado vendo. Eleuterio Ramírez 742. 16-A

REMATE DE 92 ACCIONES

DE LA COMPAÑIA SALITRERA "FLOR DEL TOCO"

El Jueves 15 del presente, a las 3 P. M.

EN MI OFICINA

865 — AGUSTINAS — 865

Por acuerdo de la Junta General de Accionistas, de fecha 18 de Noviembre de 1925, venderé en remate público con el mínimum de $ 70 por acción, totalmente pagadas, las acciones que corresponde a los accionistas morosos que se detalla en la lista que obra en mi poder, y que los interesados pueden consultar.

Estas acciones se venderán en lotes según la cantidad que corresponda a cada accionista en mora.

El pago será con 50 por ciento al contado en el momento de la adjudicación, y el saldo al recibir el título.

Demás pormenores en mi oficina, Agustinas 865.

VICTOR ARAYA L.

Martillero de Hacienda.

15—A

Remates de Prendas de Plazo Vencido

Hoy Jueves 15 de Abril, a las 10 A. M., el martillero señor Casanova rematará en la **Casa de Préstamos EL NUEVO PLANETA, calle San Pablo N.o 2892**, las prendas no rescatadas y comprendidas entre los números 3,765 a 4,296 y 15,562 a 17,355.

Hay: ternos, ponchos, máquinas coser, cortes casimir, plaquées, rebozos, joyas, etc.

Hoy Jueves 15 de Abril, a las 9 A. M., el martillero señor Eyzaguirre, rematará en la **Casa de Préstamos "LA YUNGAY", calle San Pablo N.o 2612**, las prendas no rescatadas y comprendidas entre los números 20,148 a 21,542 y 50,002 a 52,322.

Hay: Peso mostrador, máquinas coser, catres, colchones, rebozos, plaquées, etc.

Hoy Jueves 15 de Abril, a las 10½ A. M., el martillero señor Villegas, rematará en la **Casa de Préstamos "LA ESTRELLA LACRE", calle San Pablo N.o 2097**, las prendas no rescatadas y comprendidas entre los números 4,953 a 5,354 y 9,989 a 10,889.

Hay: Cortes casimir, ropa interior y de cama, rebozos, ternos, ponchos, etc.

Hoy Jueves 15 de Abril, a las 2 P. M., el martillero señor Patiño, rematará en la **Casa de Préstamos "LA MARAVILLA N.o 2", calle San Diego N.o 1398**, las prendas no rescatadas y comprendidas entre los números 17,345 a 19,470 y 42,408 a 44,468.

Hay: Plaquées, ternos, alhajas, máquinas coser, cortinas, manteles, muebles.

Hoy Jueves 15 de Abril, a las 4 P. M., el martillero señor Casanova, rematará en la **Casa de Préstamos "EL TIGRE", calle San Diego N.o 1886**, las prendas no rescatadas y comprendidas entre los números 41836 a 43,162 y 58,290 a 59,531.

Hay: ternos, muebles, cortes casimir, ponchos, manteles, alhajas, escritorio.

Las prendas estarán a la vista desde dos horas antes del remate. PAGO AL CONTADO.

EL INSPECTOR

El Viernes 16 de Abril, a las 9 A. M., el martillero señor Eyzaguirre, rematará en la **Casa de Préstamos "LA REPUBLICA", Av. Independencia N.o 768**, las prendas no rescatadas y comprendidas entre los números 80,075 a 81,535 y 45,508 a 51,828.

Hay: cortes casimir, sillas Viena, catres, ponchos, máquinas escribir y coser.

El Viernes 16 de Abril, a las 10 1|2 A. M., el martillero señor Villegas, rematará en la **Casa de Préstamos "LA RECOLETA", calle Dardignac N.o 573**, las prendas no rescatadas y comprendidas entre los números 57,148 a 58,312 y 63,589 a 65,472.

Hay: cortes casimir, ternos, armas de fuego alfombras, herramientas dentales.

El Viernes 16 de Abril, a las 2 P. M., el martillero señor Patiño, rematará en la **Casa de Préstamos "LA CRUZ BLANCA", Av. Independencia N.o 360**, las prendas no rescatadas y comprendidas entre los números 51,019 a 54,632 y 33,247 a 38,562.

Hay: carpetas, armas de fuego, ternos, alhajas, bicicletas pieles, muebles.

El Viernes 16 de Abril, a las 4 P. M., el martillero señor Casanova, rematará en la **Casa de Préstamos "LA SAN VICENTE", calle Blanco Encalada N.o 2781**, las prendas no rescatadas y comprendidas entre los números 5,789 a 6,823 y 59,397 a 62,306.

Hay: bicicletas, ternos, calzado, plaquées, muebles, cortes casimir alhajas.

Las prendas estarán a la vista desde dos horas antes del remate.—

PAGO AL CONTADO.

EL INSPECTOR.

46.—Radiotelefonía

HAGA LA FELICIDAD DE SU HOGAR, instalaciones completas de radio, por sólo $ 80. San Pablo 2076.

47.—Servicios y cosas útiles para familias ofrecidos)

MODISTA VENDE TRAJES, FACILIDADES. Recibe hechuras. Agustinas 1580. 15-Abril

---

RIVAS y CALVO

REMATE DEL MENAJE DE CASA

DEL SEÑOR MIGUEL BRICEÑO M.

2241 — HUERFANOS — 2241

HOY JUEVES, A LAS 2 P. M.

(POR CAMBIO DE RESIDENCIA)

— HAY —

SALON.—Rico amoblado confortable estilo Reina Ana, tapizado en seda celeste listada, compuesto de un sofá y dos sillones; juego de mesa y sillas de centro tapiz igual a los muebles, cortinajes de felpa de seda celeste columnas de mármol, estatuas, cuadros al óleo, lámpara eléctrica, alfombra de centro fondo azulino, etc.

ESCRITORIO.—Amoblado estilo Chesterfield tapizado en cretona de hilo, compuesto de un sofá y cuatro sillones, escritorio ministro, sillón giratorio, estante biblioteca, **caja de combinación para fondos, importada, marca Marwin Safe y Co.**, cortinajes, alfombra de centro, choapinos, pedestales, estatuas de bronce, cuadros al óleo por Alfredo Lobos y otros, radiador eléctrico, lámparas de pantalla, 1 reloj oro con cadena para hombre y otro con brillante para señora, etc.

HALL.—Amoblado color caoba con marquetería tapizado en cuero granate compuesto de sofá, 2 sillones y dos sillas; **chaiselongue tapiz felpa, dos sillones Morris**, mesa de centro, alfombra, mesita ratona, cortinaje de brocato amarillo, **stores de hilo**, cuadros al óleo, etc.

COMEDOR.—Amoblado estilo Luis XVI, con marquetería y bronces compuesto de aparador bajo, trinche, vitrina, mesa de extensión y **12 sillas enjuncadas, amoblado Chesterfield tapizado en cuero granate**, compuesto de un sofá y dos sillones, **dos lindos cuadros al óleo, naturaleza muerta**, del pintor español **A. Mensaque**; cortinajes, alfombra de centro, lámpara eléctrica, jardineras, de pie, servicio de cristalería Baccarat, id. de porcelana, cuchillería, **servicio de plaqué para té, plaquées**, etc.

DORMITORIO I.—Amoblado estilo inglés con marquetería, compuesto de ropero de 3 cuerpos, chiffoniers, toilette, dos veladores y mesa de centro, **dos ricos catres de bronce con sommiers. Rica máquina de coser Singer gabinete casi nueva.** Cortinajes, alfombra de centro, lámpara eléctrica, servicio lavatorio de plaqué y otro de porcelana Limoges, colchones, ropa de cama, amoblado de asiento compuesto de un sofá, 2 sillones y 4 sillas, grabados, etc.

DORMITORIO II.—Amoblado estilo inglés color caoba compuesto de ropero de tres cuerpos, peinador y dos veladores, catre de bronce; mesa de centro, muebles de asiento, servicio lavatorio, etc.

GALERIA Y VARIOS.—Amoblado para galería tapizado, compuesto de sofá, sillones y sillas, paragüero con espejo, farol eléctrico, alfombra brin y varillas para escala, muebles de mimbre, jardineras, cortinajes, estantes al laqué, calentador de cobre y muchos otros objetos de casa.

A LA VISTA HOY MIERCOLES, DE 2 A 6 Y MAÑANA JUEVES DE 9.30 ADELANTE.

SE ARRIENDA LA CASA

Carlos Rivas Vicuña   Arturo Calvo Mackenna

MARTILLEROS DE HACIENDA.

TELEFONO 2269

15—A

REMATE DEL MENAJE DE CASA

DE LA SUCESION DEL

Ingeniero señor Alejandro Grouny

Hoy Jueves 15, de 10 a 12 y de 2 adelante

1580 — Rosas — 1580

SALA.—Piano alemán Deirer y Haufmann en perfecto estado, buenos muebles franceses jacarandá antiguo, boules de jacarandá, mesa redonda antigua de caoba, espejo Imperio, estatua bronce "Aída", grabados, cuadros, acuarelas, porcelanas biscuits, etc.

SALITA.—Chiffonier francés caoba antigua, amoblado estilo inglés, espejo, cuadros, alhajas antiguas para coleccionistas. Medallas "Al Mérito", de **O'Higgins, Toma del Callao, Batalla de Ingavi, Batalla de Huamachuco, Medalla oro Guerra del Pacífico.**

ESCRITORIO.—Mesa escritorio y sofá caoba macizo antiguo, dos bibliotecas de nogal, caja de fierro, sillones marroquí, **Colección completa Boletín Leyes, Historia de Chile Barros Arana y Gay**, completas, Tesoro de la Juventud, Las siete partidas, Ilustración Artística, etc.

COMEDOR.—Aparador bajo y sofá de caoba antiguo, Aparador y trinche Renacimiento con mármoles y espejo, mesa correderas estilo inglés, doce ricas sillas de haya francesa, servicio de porcelana, cristales y cuchillería, gran jarro de plaqué, servicio de té Christoffle, pieza de centro de plaqué y cristal, platos de colgar, estufa de parafina, alfombra de Smyrna lacre, servicios de cristal y de loza, etc., etc.

DORMITORIOS.—Guardarropas, marquesa, peinador con espejo y cómoda de caoba antiguo, catre de bronce, peinador de desagüe con mármol y espejo, reclinatorio, lugar portátil, buenos cuadros al óleo: Purísima y Nazareno, urna con santos de madera, crucifijo antiguo, etc.

COCINA.—Rica cocina a gas inglesa con horno y caldero, pailas, braseros, útiles de cobre antiguos, armario con cajones para grano, cocina para té a carbón, etc.

VARIOS.—Reja de fierro dos hojas pasadizo, rejas antiguas coloniales, ventanas, cuatro balcones de fierro, escala de colisa 10 metros, escalas varias, cañería de agua y gas, destiladeras, tinas de baño de zinc, pajareras con pájaros, papagayo hablador, loro, palomas romanas, buchones, mensajeras y rusas.

ANTIGUEDADES.—Grande e interesante colección de huacos y utensilios de indios chilenos, momias peruanas, fósiles, caracoles, monedas, medallas, miniaturas, colección de metaloides chilenos clasificados, gran red para pescar, curioso mapa universal, dos estantes vitrinas, escritorio de arrimo franceses de jacarandá.

A LA VISTA HOY, DE 2 A 6.

PATRICIO ALDUNATE

MARTILLERO DE HACIENDA Y MUNICIPAL — MONEDA 1380

15—A

FERIA DEL MATADERO

OFICINA PLACER 960

Est. San Diego

Teléfono

S. Miguel 10

En la Feria de

HOY JUEVES 15

remataremos:

BUEYES, VACAS Y NOVILLOS GORDOS

recibidos de Talca, Curicó, Victoria, Curacautín, Los Angeles, Paine, Puerto Varas, Osorno.

VACAS GORDAS LLEGADAS DE FREIRE Y VACAS ARGETINAS INTERNADAS POR LOS ANDES

DOS PESOS, MAQUINITAS CHOAPINERAS, bordadoras, dibujos gratis. Bordados sombreros. Galería San Carlos 1. Junio 31

DEPOSITO CASIMIRES, SALDOS precio fábrica, sección sastrería, hechura trajes 70. Realización abrigos, molde niño, local propio. V. Mackenna 1080. 8-M.

ONDULACION MARCEL 3.00, CORTE. 2.00. Rosas 943. 15—A

SEÑORAS, SEÑORITAS, VESTIDOS elegantes de ocasión, vendo. Recibo comisión. Castro 675. 18-A

¡SEÑORITAS! APRENDAN ONDULACIÓN Marcel. Avenida Matta 677. 15-A.

COCHE GUAGUA, IMPORTADO, Maestranza 788.

SALON DE PEINADOS "LA JAPOSA", corte melena 2. Ondulación Marcell, 3. San Diego 550. 16-A

COCHE GUAGUA IMPORTADO vendo, Maestranza 788.

ONDULACION MARCEL 3 PESOS. cortar melena 2. Bandera 755, entre San Pablo y Rosas. 16-A.

52.— Socios capitalistas e industriales. (Pedidos y

$ 4,000 EFECTIVOS, ACTIVIDAD personal, ofrézcome impulsar negocio. Carro. Providencia 2978. A-17

SOCIO CON $ 6,000 NECESITO, GArantizo utilidades mensuales $ 700. Central: A. L. M.

REMATE DEL MENAJE DE CASA

DE LAS SEÑORITAS EGUIGUREN ERRAZURIZ

152 - ALMIRANTE BARROSO - 152

HOY JUEVES 15, A LAS 2 P. M.

— HAY: —

SALON.—Rico piano media cola Stainway, amoblado **de medallon dorado tapizado en seda**, compuesto de sofá, dos nes y 10 sillas; 6 cortinajes de seda, dos grandes espejos con **sola y mesa de centro dorada**, dos vitrinas de marquetería con ces, **candelabros antiguos de bronce cincelados**, reloj y dos labros estilo Luis XV, estatuas, jardineras, diversos bibelots, dros al óleo, **linda lámpara antigua de cristal bacarat**, alfombra una pieza rosada, etc.

COMEDOR.—Lindo amoblado de caoba con marquetería **Adams compuesto de aparador bajo**, vitrina, mesa redonda de rrederas y **12 sillas con tapiz de terciopelo azul**, biombo igual, vicios de loza inglesa y de cristales, piezas de centro, cinco fates Luis XV, budineras, canastillos, servicio de plaqué para cubiertos, cortinajes azules, lámpara de madera con velas, alfombra de una pieza, azul, etc.

ESCRITORIO.—Sofá y dos sillones Chesterfield tapizados en **cuero (modelo grande)**, escritorio de cortina, mesa escritorio y estantes, libros varios, estatuas, cuadros al óleo, lámpara eléctrica, alfombra, etc.

HALL.—Amoblado estilo inglés tapizado en felpa compuesto de sofá, dos sillones y cuatro sillas, paragüero con espejo, mesas redondas, **victrola Victor de viaje**, grupos de bronce, cuatro plafoniers de cristal con bronces, alfombra y varillas de escalera.

DORMITORIOS.—Amoblado de nogal tallado estilo inglés Luis **XVI** compuesto de ropero de tres cuerpos, peinador, cómoda y dos veladores; otro juego Luis XV con ropero, cómoda y dos veladores; amoblado estilo inglés color caoba, catres de bronce, roperos y nadores sueltos, muebles de asiento, servicios de lavatorio, alfombras, lámparas, etc.

VARIOS.—Califont Ewarts, tina de baño, rica cocina a gas,

SE ARRIENDA LA CASA.

A LA VISTA HOY DE 2 A 6 P. M.

JORGE Y VICTOR EYZAGUIRRE H.

MARTILLEROS DE HACIENDA.

VACAS Y VAQUILLAS HOLANDESAS

LIQUIDACION TOTAL

DEL CRIADERO Y ANIMALES DE LA HACIENDA "SANTA ANA"

POR VIAJE A EUROPA DEL SEÑOR JUAN UNDURRAGA

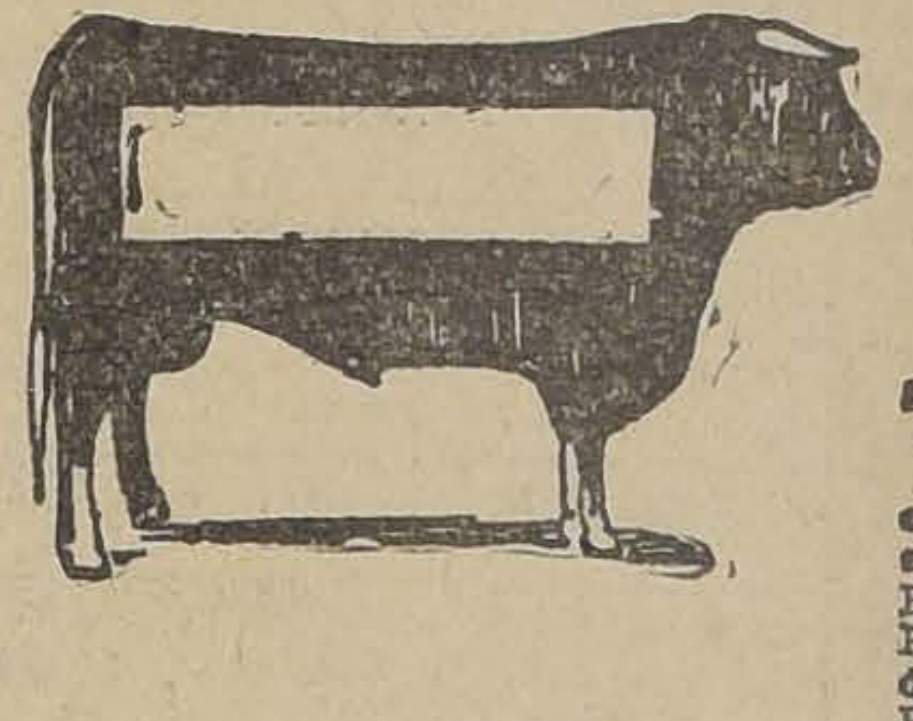

Mañana VIERNES 16 DE ABRIL

A LA 1.30 P. M.

SE REMATARA DEL CRIADERO RECIEN FORMADO

con animales HOLANDESES adquiridos en los Criaderos EL MOLINO, de don Roberto Pretot; SANTA GABRIELA de don Félix A. Solar; VALPARAISO, de don Ramón Cruz Montt, y otros,

- 20 **VACAS HOLANDESAS** de gran cruzamiento y muy buenas lecheras.
- 60 VAQUILLAS HOLANDESAS de 3 años, cubiertas de toros importados finos, muchas al parir.
- 50 VAQUILLAS HOLANDESAS de 2 y 1 1|2 años las de 1 año en las mismas condiciones que las anteriores, hijas de vacas seleccionadas del Fundo.
- 1 TORO HOLANDES "TOYON KING" fino, hijo de padre y madre importados.
- Toritos holandeses. BUEYES DE TRABAJO. Caballos de montura de patrón y servicio.

Los animales a la vista hoy Jueves.

LLEGADOS DE MARRUECOS

- 30 VACAS HOLANDESAS de lechería preñadas, Vacas Durham paridas buenas lecheras.
- 70 Novillos holandeses de 2 y 3 años, para engorda. 10 BUEYES de trabajo, muy buena clase.
- 30 VAQUILLAS HOLANDESAS, de 3 y 4 años, cubiertas por toro fino Holandés.

DE LA CHACRA "CHACARILLA DE CONCHALI"

- 5 Toritos holandeses hijos de Vacas Holandesas lecheras y controladas por la Sociedad Nacional de Agricultura. 10 Novillitos Holandeses.
- 1 Coche Cab. Tonneau con arnés y caballo, de tiro solo.

EDUARDO RODRIGUEZ & CIA.

EN VENTA PRIVADA: 12 Yeguas chilenas, finas inscritas y premiadas, de un antiguo y conocido Criadero.

VACUNA MULFORD

CONTRA EL CARBUNCLO (PICADA)

en gránulos (Doble y sencilla) para vacunos y lanares

Pídase a los Agentes Generales:

SOCIEDAD "EL TATTERSALL"

— Santiago, Casilla 835 — Bandera 108 —

GRAN REMATE

(ACORDADO POR LAS SUCESIONES DE DON PAULINO DIAZ REYES Y DE DOÑA ENRIQUETA ESCUDERO DE DIAZ)

El 14 de Mayo de 1926, tendrá lugar en Los Andes Santa Rosa 267

a las 2 P. M., ante el árbitro don Félix Escudero Jullo, el remate público de los inmuebles, por los MINIMUMS que se indican:

I. Propiedades rurales:

Casa de Calle Larga $	12,000
Fundo Las Ranas .	3,500
Id. Pampilla	20,000
Id. El Sauce	12,000
Id. El Molino . . .	15,000
Id. La Isla	8,000
Id. El Agarrobal . .	120,000
Id. La Monja . . .	90,000
Id. Lo Mura	40,000
Id. Rodríguez . .	12,000
Id. El Maitén . . .	
Id. Condoroma . . .	
Sitio en Pocuro. . .	
Sitios en Pocuro . .	

II. Propiedades urbanas:

La Recova . . . . . $	
Papudo 255	
O'Higgins 438 . . .	
Santa Rosa 141. . .	

SE DAN FACILIDADES DE PAGO

Bases y antecedentes, pueden consultarse en Santiago, el estudio del árbitro, Bolsa de Comercio N.o 110, de 11 1|2 A. M.;en Valparaíso, Quinta N.o 1; y en la Notaría de Los Andes. Para visitar las propiedades, los interesados pueden dirigirse a don Joaquín Santelices, Los Andes, Casilla